区のお知らせ

足立区
企画室
☎(882) 1111
足立区千住一丁目50

人口調べ
(昭和44年12月1日現在)

世帯	171,162
男	285,729
女	273,155
計	558,884

(前月より 971人増加)

消費者相談案内

みなさんがお買いになった商品で、品質の表示と中味が違っていたり、量が少なかったりしたときは、経済課商工係へおいでください。午前9時～午後4時、土曜日は午前中。

区の姿――四～五年後に大きく変わる

都市計画道路・鉄道・流通センターなどの建設で

都市計画の開発が遅れていた足立区も、さる四十四年三月に環状七号線が区内全幅全区間開通したのを皮切りに、日光街道の拡幅や補助百号線（堀北線）建設などの工事がはじまり、また北部流通業務団地（足立流通センター）や放射十一号線などの工事も近年中に行なわれるなど、ここ四～五年間に、足立区は、その姿を大きく変えようとしています。そこで今回は、各種開発事業のうち、これらの都市計画事業、および主要交通機関である鉄道建設に焦点をしぼり、その建設計画と現況について特集しました。

流通センター建設

区の西北部、入谷町と舎人町にまたがる三三万平方㍍の広大な地域に、都市計画事業として足立流通センターが建設されることになりました。

同センターは、北関東や東北地方から東京向けに流れてくる貨物をここに集荷してさばき、大型トラックの都心部乗り入れを食い止めて交通混雑をやわらげ、同時に生産と消費を結びつけて流通機能を高めようとするもので、この中にはトラックターミナルや中央卸売市場、コンテナー置場、倉庫、問屋街などの施設がつくられます。

この地域は、人家がほとんどなくなるころで、同センターの建設に伴ってこの地域も人口がふえ、道路や各種の公共施設などもどんどんつくられて、開発されるものと思われます。

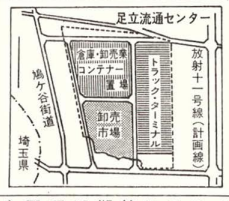

同センターの建設は、宅地造成を日本住宅公団が行ない、宅地分譲後に倉庫業や市場、卸売業などの事業者が、それぞれ施設を建設することになっています。現在、住宅公団による用地買収はほとんど終わり、間もなく宅地造成工事にはいることになっていますが、ここに集散する自動車をさばくのに必要な放射十一号線や補助百号線の完成時期とセンターの完成時期とに多少のずれがあり、また周辺の排水方法にも問題があるため現在、区と都、および日本住宅公団が協議している段階です。区議会でも、この問題を専門的に検討するため、北部流通業務団地対策新しい橋（取り付け道路分立体交差）をかけ、宮元町交差点手前特別委員会を昨年九月に設置しました。

建設に付随する諸問題について早く協議がまとまれば、四十七年春に宅地造成が終わり四十八年に流通業務が開始される予定です。

日光街道の拡幅

朝夕の自動車ラッシュは歩いた方が早い――とまでいわれるほど、交通渋滞がひどい日光街道の千住大橋から千住車庫までの区間を現在の道路幅二五㍍から三五㍍（一部五七㍍）に広げ、二車線ふやして六車線にし、立体交差をつくって渋滞をなくそうとするものです。この計画によると、千住大橋の下流側に四車線（歩道付）の新しい橋が千住二丁目交差点の二か所が立体交差になります。また、千住新橋も、やはり下流側に四車線（歩道付）の新しい橋がかけられ、千住車庫前までが高架道路になります。

このうち、都の事業として建設が決定されている区間は、千住大橋から足立郵便局前までの約一一〇〇㍍で、現在、半分以上用地買収が済み四十五年度中には買収を全部終える予定です。工事は千住大橋寄りから千住大橋南までにはじまっており、千住大橋と京成千住大橋駅までの道路は四十六年度までに、残りの足立郵便局までの区間は四十七年度にそれぞれ完成する予定です。

一方、千住新橋の南側二〇〇㍍手前から千住車庫までの区間は国の直轄事業として行なわれ、ことし一月早々に千住新橋北側で地元説明会がひかれ、二月～三月ごろから区役所前通りの交差点までと千住二丁目交差点の二か所が立体交差になります。また、千住新橋の新設工事開始は四十七年度になる見込みで、測量にはいることになっています。

早ければ五十年度にできあがり、五十一年度から現在の橋のかけ替え工事が行なわれる予定です。

なお、千住二丁目から四丁目にかけての工事計画は、いまのところ、できていません。

補助百号線

西新井橋北側の約四〇〇㍍の区間が去る四十三年春に開通し、残る環七までの区間は用地買収済みのところから、四十五年度完成をめざして、都で目下、工事を進めています。

この道路は台東区根岸三丁目を起点とし、尾竹橋と西新井橋を渡って本木一丁目を通り、埼玉県境の東伊興町へ出る総延長九五〇〇㍍の都市計画道路で、このうち区内区間は約六〇〇〇㍍、道路幅は二〇㍍（一部二六㍍）四車線です。

この道路が環七まで開通すれば本木新道の交通も大幅に緩和されることでしょう。

放射十一号線

台東区根岸二丁目を起点に、荒川区の尾久橋から足立区にはいり本木橋（仮称）で荒川を渡って本木五丁目から埼玉県境の舎人四丁目へ抜ける都市計画幹線道路で、足立流通センターの関連道路として重要な役割りを持っています。

道路幅は二五㍍（一部三五㍍）四車線で、主要道路とはだいたい立体交差になる模様です。現在決定されている事業施行区間は、荒川の南側堤防から環状七号線までの約二五〇〇㍍で、そのうち、本木側の約二五〇〇㍍の区間について昨年暮れから都で用地買収の接渉にはいりました。この用地買収が順調にゆけば、本木橋～環七間は四十五年度から工事にかかり、四十七年度に完成する予定です。

環七以北から埼玉県境までの四〇〇〇㍍のうち、環七寄りの約九〇〇〇㍍は、谷在家町区画整理組合によってあらかたつくられており、残りの約三五〇〇㍍は都と北西部組合による区画整理、および日本住宅公団の流通センター宅地造成事業の一つとしてそれぞれ建設されることになっています。

なお、この建設が流通センターより後になった場合、区内の交通混雑はますますひどくなるので、区では補助百号線とあわせ放射十一号線を流通センターの関連事業として早く完成するよう、国や都に強く要望しているところです。

カンカン踏み切りなくなる

栗原団地側から西新井駅に抜ける道路と東武伊勢崎線および大師線が交差していた通称カンカン踏み切り（三十二号踏み切り）が立体交差になり、昨年の十二月三十日に開通しました。立体交差といっても、道路が線路の下を〝コの字型〟にくぐるもので、経費は区と東武が持ち合い、約五千万円でつくりました。

ことは、踏み切り距離が長く、電車の通過もひんぱんで、すでに数人の子どもが電車にひかれて死んだという危険なところでした。この立体交差によって、歩行者の安全が守られ、踏み切りで長く待たされることも、なくなるわけです。なお、開通と同時に周辺二か所の踏み切りは廃止になります。

地下鉄千代田線このほど開通

地下鉄千代田線の北千住～大手町間が十二月二十日に開通しました。この路線は綾瀬～代々木上原間を結ぶ全長二三キロ㍍の営団地下鉄線で、今回は、そのうちの九・九キロ㍍が開通したものです。

北千住から先の綾瀬までは四十六年三月開通の予定で、綾瀬からは我孫子（あびこ）まで常磐線と相互乗り入れ（四十七年三月開通の予定）することになっており、この区間が開通すれば、常磐線の運転間隔が縮まり、同時にラッシュも緩和されて、たいへん便利になります。

梅島駅踏み切りが立体交差に

長年、懸案だった梅島駅の踏み切り立体交差化が四十四年十二月に着手され、区立四中付近から西新井駅間は、区立四中付近から西新井駅まで、四十七年度までに現在の複線を高架にし、引き続き複々線工事にはいり、北千住から竹の塚までの区間の複々線化もこの工事と併行して行ない四十八年度に完成する計画です。

これによって、いままで行き止まりになっていた補助一三八号線（梅田七丁目の梅田公園付近から梅島一丁目の区立四中側に抜ける道路）も開通し、また、西新井駅手前（梅島駅寄り）の踏み切りも立体交差になって、小型自動車が通れるようになります。

長期計画を立案中

―昭和46年度から15年間の―

土地利用・道路交通など5項目を柱に

区では、去る四十一年に立てた「行政施設五か年計画」が四十五年度で目的を果たすので、これにつづく四十六年度から十五年間の長期計画を立てることにし、現在、現状分析や将来予測のための調査・研究を行なっています。

これに先だち、昨年四月に「長期計画審議会」（会長＝区議会議長）を設け、今後長期間にわたって、区はどのような仕事を、どのように行なうことが一番よいかをこの審議会に諮問しました。

同審議会は、▽学識経験者…大学教授・区内有識者など十二名 ▽区議会議員…十三名 ▽区に勤務する職員…助役・収入役・部長など十名、これまで構成されており、これまで五回の会議を開き、審議を進めています。

ここでは、長期計画を①土地利用 ②道路交通 ③産業 ④生活環境施設 ⑤財政の五項目を柱にして進めていくことを決めました。また、現状の分析および将来予測は都市機能のあり方を専門的に研究している東京工業大学社会工学科の石原舜介教授を中心とした研究グループに依頼しました。同研究グループではさっそく長期計画に対する区民のかたがたの希望や意見を調べるため、二千人の対象者を選び、昨年十一月から一か月間訪問調査をしました。また同時に、区でも調査や資料の集収、研究活動などを行なっています。

計画がまとまるのは、ことしの七月ごろの予定ですが、実施に当たっては、この十五年の長期計画を三年から五年ぐらいずつに区切って、新たに実施計画を立てることになっています。

なお、四十六年度からの第一次実施計画は、四十五年度中にまとめる予定です。

補助一三八号線

東武鉄道の説明によると高架区間は、区立四中付近から西新井駅間で、四十七年度までに現在の複線を高架にし、引き続き複々線工事にはいり、北千住から竹の塚までの区間の複々線化もこの工事と併行して行ない四十八年度に完成する計画です。

これによって、いままで行き止まりになっていた補助一三八号線（梅田七丁目の梅田公園付近から梅島一丁目の区立四中側に抜ける道路）も開通し、また、西新井駅手前（梅島駅寄り）の踏み切りも立体交差になって、小型自動車が通れるようになります。

ごあいさつ

足立区長　岡崎十止雄

区民のみなさまにましておでよっございます。昨年中は、区政伸展のために多大なご支援、ご協力を賜わり、厚く御礼申し上げます。

昨年までまとめました区の統計をみますと東京都二十三区に占める足立区のウエイトはまことに大きく、面積は第二位、人口は第三位であり、福祉施設、学校施設、道路、公園など、どれをとりましても、きわめて高い比率を保有しております。したがいまして、区における財政規模も非常に大きく、一般、特別両会計合わせて、一六九億円という予算を計上しているのであります。

この骨子とするところは、「生活環境の整備」「青少年の健全育成」「社会福祉の充実」という三本の柱であります。これに基づいて昭和四十一年度から行政施設建設五か年計画を推進してまいりました。保育園、区民福祉センター、中央図書館、区民施設を併設した出張所の建設、公園、道路、用水路の整備、安全対策等々、年ごとにその成果をあげて、目下、西部区民福祉センターや教育文化の総合的一大センターの建設を立案中であります。

この五か年計画は四十五年度をもって一応目的を果たしますので、その後の足立区の方向ずけとして、現在長期計画の立案を急いでおります。これには、科学的な調査研究のために、学者や区議会議員ならびに民間有識者の英知と総力を結集すべく、長期計画審議会を組織いたしました。と同時に住民不在の計画とならないよう、一般区民の方々からは無作為抽出によってアンケートをお願いいたしました。

七〇年代は想像を絶する発展を見るであろうといわれております。私ども、社会の変革に対応するよう一層の努力を決意するものであります。

新春にあたり、区政の一端を述べ、一格段のご支援、ご協力をお願い申し上げ、年頭のごあいさつといたします。

深刻な血液不足

特にO型 緊急手術やっと

寒さきびしい冬は、献血者が少なくなるため、都内の保存血液が毎年不足しますが、ことしは、特にO型が不足し、十二月十日現在わずか六十本で緊急の手術さえ危ぶまれている状態です。

このため、都および日赤都支部では三月に行なう「献血推進強調月間」を二か月半繰りあげ十二月十五日から一月十四日まで実施しています。

冬は、寒さのために献血意欲がそがれがちですが、献血の重要さを理解していただき、ピンチを切抜けるためにご協力くださるようお願いします。

一月の移動採血日程

▽九日（金）　区役所第二庁舎
▽十二日（月）　加平小学校
▽十九日（月）　綾瀬小学校
▽二十二日（木）　第十二出張所
▽二十六日（月）　第十六出張所
▽二十九日（金）　北千住駅西口

時から午後三時までです。

なお、時間は、いずれも午前十

元宿幼稚園（称仮）を建設

……区立では二つめ

区立では二番めの幼稚園が、ことし四月末、完成をめざして工事が進められています。

場所は、千住桜木町四五―三、建築規模は鉄筋コンクリート二階建て、敷地面積一四八八平方㍍、建築面積五二五平方㍍、延べ一〇二八平方㍍で、建設経費は、建築費が約六千万円、用地購入費が五千九百万円です。

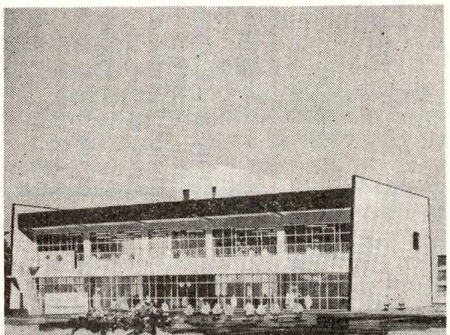

元宿幼稚園の完成予想図

第六出張所を移築

足立―四丁目全域と梅田一丁目、同三丁目（一部）を管轄している第六出張所を、足立一丁目一七にある児童遊園わきに新築移転することになり、昨年十一月、着工しました。建築規模は、鉄筋コンクリート二階建て、延べ建築面積三九五平方㍍。一階は出張所として使い、二階に四十名収容の学習室と二十八畳の会議室を設けます。完成はことしの六月末の予定です。

東栗原出張所（仮称）も

人口がふえ、また第十一、第十六、第十七、第十九の四つの出張所にまたがっていた東栗原地区に出張所を新設することになり、来月着工になる予定です。建設場所は、東栗原土地区画整理地内第二八ブロックで、規模は鉄筋コンクリート二階建て、建築延べ面積三〇〇平方㍍。一階が出張所、二階は四十名収容の学習室と三十二畳の会議室です。完成はことしの秋になる見込みで、管轄区域はまだ決まっていません。

便利帳が届きましたでしょうか

すっかりおなじみになりました「都民便利帳」は、「わたしの便利帳」と名を変えて、昨年十二月に全世帯にお配りしました。都と区で共同編集、共同印刷したもので、みなさんの日常生活のお役に立つ内容のものです。茶の間に置いて、ご利用ください。

また、配布業者に、もれのないよう指導いたしましたが、まだ未配のご家庭がありましたら区役所（広報係）までお知らせください。

なお、印刷の誤りがありましたので訂正します。（太字が正）

二五ページ　特別区民税の控除で、配偶者九万は**十万**、扶養五万は**六万**、専従者青十七万は**限度額なし**、白十一万は**十二万**、基礎控除十一万は**十三万**、身障・老年・勤労学生・各六万は**七万**

四七ページ　道路で、国道四号線（旧日光街道）は（**日光街道**）

四八ページ　災天寺は**炎天寺**

年頭にあたって

足立区議会議長　井上市三郎

区民の皆さま、明けましておめでとうございます。

ここに希望の新春を迎えるにあたり、皆さまの御清福と御繁栄を心からお祈りいたします。

私は、昨年六月議長に就任いたしまして以来、議会の円満な運営と区政の進展を第一義として誠心誠意努力してまいり、おかげをもちまして大過なく越年することができました。これはひとえに皆さまの御支援と御協力のたまものと心から感謝の意を表する次第であります。

御承知のように、本区の人口は五十五万人千をこえ、その数においても増加率においても、東京都二十三区中とくに上位を占めておりますが、人口が多いということは都市としての絶対的な要件であるとは申せ、反面、これに伴う行政需要の激増をきたしている現状であります。

昭和四一五年こそは、本区躍進の年として山積する区政諸問題の解決を図り、議会に課せられた責務を全うして、区民の皆さまの福祉増進と生活安定につとめ、特に環境の整備と青少年の健全育成のため、最大の努力を傾注する所存でありますから、なにとぞ倍旧の御指導と御鞭撻をお願い申し上げまして年頭の御挨拶といたします。

成人式へどうぞ

一月十五日　四会場で開催

区では、新成人の門出を祝って次により成人式を行ないます。

日時＝一月十五日（木）午前十時

会場＝▽区立体育館（中央本町一丁目十七―二）▽区立第十五中学校（千住宮元町二七―六）▽江北中学校（江北二丁目一九―一）▽東綾瀬中学校（綾瀬三丁目二三―一四

プログラム＝第一部（記念式典）、第二部（講演）＝会場別に次の講師をお招きしています。

▽区体育館…俳人　楠本憲吉氏
▽十五中…漫画家　近藤日出造氏
▽江北中…ラジオドクター　石垣純二氏
▽東綾瀬中…東洋大学長　磯村英一氏

なお、服装は華美なものでなく平服で参加しましょう。

お礼

つきのかたがたから、区の教育事業のために、物品、あるいは現金の寄付がありました。

▽中山保さん＝足立四―五―九
▽東京電力千住支社（佐久間達夫支社長）＝千住中居町八―九
▽伊藤繁太郎さん＝柳原二―二五
▽長田文夫さん＝伊興町大境一八〇〇
▽東京鉄鋼（吉原貞敏社長）＝高野町二〇〇

手児当童　なるべく早めに請求を

区内にお住まいのかたで、つきの児童を扶養しているかたは児童手当が受けられます。まだ請求していないかたは早めに請求を済ませてください。受け付けは、区役所福祉係。

一、義務教育終了前の児童を三人以上扶養している家庭の三人めからの児童＝**一般児童手当**

二、つぎに該当する二十歳未満の心身障害児＝**障害児手当**

ア、精神薄弱児で「愛の手帳」の一・二・三度のもの

イ、身体障害児で「身体障害者手帳」の一・二級のもの

ウ、脳性麻ひ、または進行性筋萎縮症のもの

三、つぎに該当する義務教育修了前の児童＝**遺児手当**

ア、父または母が死亡し、あるいは廃疾の状態にある児童

イ、父母が離婚したり、あるいは生死不明その他の理由で、父または母といっしょに住んでいない児童↘

手当額一覧表

対象 ＼ 手当	20歳未満	義務教育終了前 1人～2人め	義務教育終了前 3人め以降
一般児童	－	－	3,000 円
障害児	5,000円	5,000 円	5,000 円
遺児	－	2,000 円	5,000 円
障害児＋遺児	－	7,000 円	7,000 円

↘請求の手続きは……

つきの書類を添えて請求してください。

▽世帯全員の住民票の写し
▽区民税納入通知書（もしなければ届出のとき相談してください）
▽障害児や遺児の児童手当を請求する場合は、愛の手帳、身体障害者手帳、戸籍謄本など、その事実を明らかにすることができる書面（わからないときは係にご相談を）

生業資金をお貸しします

独立の生計を立てるために必要な資金を一般の金融機関から借りることができないかたに、生業資金をお貸しします。

（申し込み資格）

①区内に一年以上住んでいること
②区内に一年以上住んでいる連帯保証人があること
③すぐ事業を始めることができるかた、または継続中のかた

受け付期間＝一月二十一―二十四日
貸付金額＝一世帯二十万円以内

お申し込み、問い合わせは、区役所援護係へ。

引揚者特別交付金の請求期限が近づきました

引揚者やその遺族などに対して支給される特別交付金の請求期限は、四十五年三月三十一日です。この日までに請求しませんと交付金が受けられなくなります。権利を失うことのないよう、早めに手続きを済ませてください。受け付けは、区役所援護係です。

人事短信

去る十二月九日付で、つぎのかたが行政委員に選任されました。（カッコ内は前歴または職業）

▽教育委員会委員＝赤羽修司（会社社長）
▽監査委員＝鈴木銀蔵（会社社長）

区役所人事移動（十二月十六日付）

▽総務部課税課長＝斉藤正（副収入役）　▽厚生部国民年金課長＝今野和夫（中央図書館長）　▽土木部計画課長＝千川仙司（都建設局東部区整理事務所移転課長）
▽副収入役＝本間義夫（厚生部国民年金課長）　▽中央図書館長＝高橋光（中部福祉事務所）

退職（十二月十日付）

▽田中謙二郎（総務部課税課長）
▽高橋鋭一（土木部計画課長）

ごあんない

■足立のまつり資料展

中央図書館（梅田七丁目二三―二）では一月十六日（金）から第四回郷土資料展として足立区に伝わる「まつり」と年中行事をテーマとした資料展を開きます。ご参加、ご観覧ください。（毎週月曜日と祝日、毎月十四日は休館）。

▽期間　一月十六日―四月末まで
▽テーマ　足立のまつり
▽展示物　一月…正月（お飾りと遊び具）二月…初午・稲荷（のぼり・狐面・鳥居）三月…ひなまつり（江戸びな）四月…花まつり　五月…端午の節句（よろい・のぼり）六月…大般若（だいはんにゃ）七月…山開き　八月…夏まつり（みこし・大鼓）九月…しし舞い（道具・衣装）十一月…とりの市（熊手・絵馬）十二月…師走（だるま）

■たこあげ大会

▽日時　一月十八日午後一時
▽場所　千住新橋グランド
▽競技内容　デザイン、アイデア、飛んだ高さ・時間
▽参加申し込み　子ども会単位にまとめ、地区少年団体協議会、子連協などを通じて、区役所内青少年係へ。

■区民駅伝大会

日時　一月十八日（日）午前九時
種目および距離　▽一般（勤労社会人・大学生）一人六〇〇㍍　▽高校一人六〇〇㍍　▽中学一人三〇〇㍍
チーム編成　▽一般・高校＝監督一名　選手四名　補欠二名　▽中学＝監督一名　選手八名　補欠二名　ただし一校三チーム以内
コース　区営五反野野球場を基点として西新井橋際までの折り返しコース（二四〇〇㍍）
参加費　いっさい無料
申し込み　一月十日までに区役所内体育係へ

■区民スケート・スクール

▽日時…一月三十一日（土）～二月一日（日）
▽場所…富士急ハイランド
▽費用…千六百円（小学生以下の子ども千四百円）
▽申し込み…一月十四日までに費用を添えて、区役所内体育係へ。

なお、初心者には、親切にお教えします。

■趣味と教養の教室

東部区民福祉センター（東綾瀬一―五―一七）では、次のとおり趣味と実益をかねた「教室」を開きます。お気軽にご参加ください。申し込みは、同センター事業係へ。

電話は六〇五―七一〇一　月曜日は休館。

手芸教室（フェルトぬいぐるみ）　日時＝一月二十一日（水）午前十時　講師＝石塚なおみ氏（教材費百五十円、はさみ、糸、針、ものさし持参）

生花教室（古流）　日時＝二十三日（金）午前十時　講師＝岩佐マチ子氏（教材費二百円、はさみ持参）

絵画教室（油彩画入門）　日時＝二十四日（土）・三十一日（土）午後一時三十分　講師＝木村林吉氏

ギター教室　日時＝二十四日（土）午後二時　講師＝金子幸雄氏

音楽教室（コーラス）　日時＝二十八日（水）午後三時　講師＝池田輝樹氏

囲碁教室　日時＝未定　講師＝富川龍治氏（三段）

なお、くわしくは同センター事業係へ。

○…区民税第4期分の納期限は、1月31日です（区役所）　○…償却資産の申告は、なるべく1月16日までに（都税務事務所）