区のお知らせ

足立区
企画室
☎(882) 1111
足立区千住一丁目50

人口調べ
（昭和45年2月1日現在）

世帯	173,977
男	290,147
女	277,108
合計	567,255
（前月より	664人増）

中小企業相談

毎日午前9時～午後4時、土曜日は正午まで。場所は区役所1階中小企業相談所。商工会議所の専門の相談員が、経営、経理、技術、法規、金融などの相談にのります。

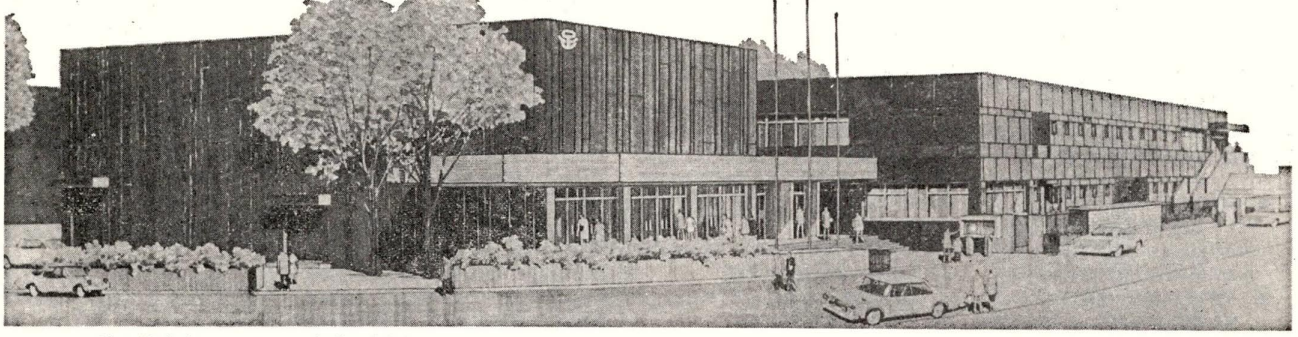

▲西部区民福祉センターの完成予想図

鹿浜に福祉センター建設

福祉事務所や老人娯楽施設、ホール、児童館を一堂に

完成は46年春の見込み

東部・中部の各福祉センターにつづいて、三つめの西部区民福祉センター（仮称）を建設することになり、来年春の開設をめざして目下、準備を進めています。

このセンターの建設場所は、鹿浜二丁目二四―二（鹿浜西小学校西隣り）で、建設規模は、鉄筋コンクリート二階建て、敷地面積約四〇〇〇平方㍍、建築面積約一八〇〇平方㍍、建築のべ面積約二五五〇平方㍍。全館冷暖房完備です。工費や諸経費を含めた総経費は約二億三千万円となる見込みです。

一階は、子どもとお年寄りのための施設として卓球室、音楽室、図工室、ホール、老人集会室、健康相談室、トレーニング室などがつくられるほか、お年寄りのための浴室ができます。

ホールは、三百名収容できる規模のもので、音楽会や演劇、講演などに使われる有料施設。また、老人のトレーニング室には、自転車運動訓練機やそう駆運動練習機など、若さを取り戻してもらうための運動器具が数種備え付けられます。

二階には福祉事務所と図書室、大・小会議室、和室などができます。↘

↘なお、この福祉事務所の管かつ区域は、まだ決まっていませんが、だいたい第十二―十四、二十の各出張所管内を予定しています。

三者一体で公害追放

対策協議会を設けて

区では、人間生活を脅かすものとして大きくクローズアップされている公害問題に真っ向から取り組むため、民間団体、企業団体関係行政機関からなる公害対策協議会を設け、三者一体となって公害の防除に当たることにしました。

公害についてアメリカのニクソン大統領は「七〇年代の大きな問題は、われわれが環境に降伏するか、それとも自然との平和関係を達成するかどうかである！」として環境対策予算を一挙に三倍あげ川の汚染については罰金最高一万ドルにするなどの「環境改善特別教書」を議会に送り、公害に挑戦する決意を表明しました。

確かに、いま公害の撲滅に立ちあがらなければ、人間は公害に脅やかされ、破滅に追いやられることは明白です。

区としても、激増する公害発生に対処するため公害課をつくり、各種の施策や指導を行なっていますが、一般企業やみなさんの協力が得られなければ、とうてい解決できるものではなく、この協議会を発足させたものです。

同協議会は①区議会議員②医師会などの学識経験者③保健所・警察署などの関係行政機関の職員④工業会連合会・町会連合会などの団体役員⑤区職員など三十一人の委員で構成され、大気や水の汚れ、騒音、震動、悪臭、その他いろいろな公害問題について協議、検討し、区内の環境浄化を推し進めることになっています。

予告

都営住宅公募

足立区に割り当てられた分の都営住宅入居者の公募を、四月六日から十一日まで六日間にわたって行ないます。募集戸数は第一種百六十六戸、第二種二十六戸です。募集住宅の戸数、所在地、用紙交付場所など、くわしいことは四月五日発行予定の「区のお知らせ」に掲載します。

お礼

次のかたがたから、区の教育事業のために、物品あるいは現金の寄付がありました。

▽吉岡楢右衛門さん、ほか数名＝保木間町一二三四

▽中沢靖夫さん＝中央本町五丁目一〇―二

なお、区議会議員自民党一期生から、昭和四十三年十月以来、毎月、区の育英資金にご寄付いただいています。期間は任期中。

区立学校を四つ新設

足立区は、学齢人口が毎年二千人ー二千五百人もふえているため学校の建設を急いでいますが、ことしは小学校三校と中学校一校が近く完成し、それぞれ四月一日に開校することになりました。

これで、区立学校数は、小学校五十七、分校二、中学校二十六となります。

新設する学校および分校は次のとおりです。（カッコ内は四月入校の児童・生徒予定数）

▽扇小学校＝北宮城町一一〇九（六百三十一名）

▽東渠原小学校＝東渠原土地区画整理組合三九ブロック（八百八十九名）

▽花畑第一小学校分校＝花畑土↘地区画整理組合五〇ブロック（一・二年生のみ三百八十八名）

▽竹の塚中学校＝西保木間四丁目一二―一三（一・二年生のみ二百七十二名…多小の間、渕江中学校に同居）

遊び具がいっぱい

千住四丁目児童遊園（千住四丁目八九）の改良工事がこのほどおわり、去る二月七日に一般開放しました。

千住地区は、公園や児童遊園などが少なく、路上で遊ぶ子が多いため、交通事故にあいはしないかと親どもさんたちにご心配をおかけしていました。しかし、今度の改良工事でタコの山や飛行機型ジャングルジムなどの遊具がたくさんふえ、子どもたちも大よろこびです。

なお、地元の人たちが清掃日を決めて定期的にそうじし、いつもきれいな児童遊園にしてくれるとのことです。ご協力を感謝します。

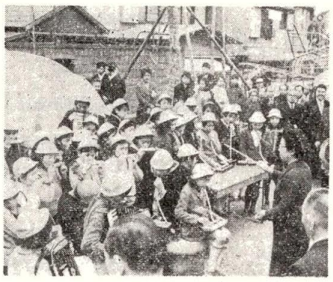

写真右＝地元の人たちが開いた改良工事しゅん工式で吹奏楽を演奏する千寿第一小学校の楽団員。この写真を、ご希望のかたにさしあげます。区役所の広報までご連絡ください。

■献血にご協力を

三月中の移動採血を、次のとおり行ないます。日赤の保存血液が底をついている状態です。献血に、ぜひご協力ください。時間は、いずれも午前十時から午後三時まで。

▽十二日（木）青年館　▽十六日（月）大谷田小学校　▽二十四日（火）高野小学校　▽二十六日（木）第十三中学校　▽三十日（月）北千住駅西口広場

なお、毎月三十日は北千住駅西口広場での定例献血日です。

■成人教養講座

日時＝三月二十二日（日）午後二時～三時三十分
会場＝足立区青年館ホール　**対象**＝一般成人　参加自由
講師＝東京大学助教授　杉山博氏
演題＝戦国期の東京　**主催**＝区教育委員会

■趣味の教室

東部区民福祉センター（東綾瀬一丁目五―一七）では、次のとおり趣味と実益を兼ねた「教室」を開きます。

ペン習字教室　日時＝毎週水曜日午前十時　講師＝高木秀雲氏（ノート、筆記具持参）

陶芸教室（茶わん）日時＝三月八日（日）午後一時三十分　講師＝久保勝哉氏　教材費＝六十円

テーブルマナー講習会（西洋料理）日時＝十二日（木）午前十時　講師＝足立精養軒　教材費＝千五百円

ギター教室　日時＝十四日（土）午後二時　講師＝金子幸雄氏

手芸教室（毛糸の編みぐるみ人形）日時＝十八日（水）午前十時　講師＝石塚なほみ氏　教材費＝百五十円

生花教室（古流）日時＝二十日（金）午前十時　講師＝岩佐マチ氏　教材費＝二百円（ハサミを持参）

料理教室（季節の家庭料理）日時＝二十五日（水）午後一時三十分　講師＝増田幸永氏

音楽教室（コーラス）日時＝二十五日（水）午後三時　講師＝池田輝樹氏

絵画教室（人物油絵）日時＝二十八日（土）午後一時三十分　講師＝木村林吉氏

囲碁教室　日時＝第二、四日曜一時　講師＝富川龍浩氏

お申し込み、問い合わせは＝同センター事業係へ（月曜日は休館）。電話六〇五―七一〇一。

■保母さん募集

募集人員＝五十名　**資格**＝年齢四十歳未満で保母資格（保母養成施設卒業または国家試験合格）のかた　**応募先**＝厚生福祉課係　**受付期限**＝三月二十日　**必要書類**＝履歴書一通、保母資格証明書

■アルバイト募集

薬剤散布のアルバイトを募集します。**対象**は年齢十八歳以上四十五歳までの男子　**期間**は、三月二十三日から十月末まで　**賃金**は一日千四百円　**勤務**は毎日、ただし日曜・祝日は休み、土曜日は半日　**申し込み、問い合わせ**は区民部保健衛生係へ。

春の交通安全運動

新学期に合わせて四月六日から

スローガン「子どもと老人を交通事故から守ろう」

毎年五月に行なわれていた「春の全国交通安全運動」が、ことしは一か月早い四月六日から十五日までの十日間行なわれることになりました。

これは、いつも新学期になると子どもの交通事故が急激にふえることから、時期を合わせ、子どもの事故防止に万全を尽くそうと繰りあげられたもので、期間中は一日ごとの運動目標を決めて指導、取り締まりをするとともに、各地の実情に応じて運動の重点を決めることになっています。

区で独自の運動展開

毎月第四月曜日「特別交通安全日」

春の全国交通安全運動に先だち去る二月十二日に足立区交通安全協議会（会長＝岡崎十雄区長）が開かれ、**毎月第四月曜日を「特別交通安全日」**として、足立区独自の交通安全運動を繰り広げることになり、その第一回が去る二月二十一日に行なわれました。

当区は、特に子どもとお年寄りの交通事故が多く、また二輪車の転倒による重傷者も多いことから「子ども老人を交通事故から守ろう」「二輪車を運転するときはヘルメットをかぶろう」の二つをスローガンにかかげました。

この日は、警視庁第六方面本部交通機動隊の白バイ二十八台とヘリコプターの応援を求め、区内各警察署、交通安全協会、町会・自治会、母の会、区など総勢七百五十名が動員され

①主要道路や裏通りに白バイを配置して交通違反者を取り締まる

②警察官を主要交差点に配置して学童や幼児、老人などの安全を守る

③パトロールカーで区内を巡回しての取り締まり

④その他、交通安全協会や母の会のメンバーが、違反歩行者に警告書を手渡したり、裏通りを巡回して路上で遊んでいる子どもに注意をうながし、また道路上に物を置かず広く使うよう呼びかけるなど大々的な活動を行ないました。

七〇年代のなかばには　五十人に一人が死傷

昨年一年間の交通事故は死者一万六千二百五十七人を出し、傷者九十六万七千人という史上最悪の記録を残しました。このままのペースで車がふえると、七〇年代のなかばには、年間死傷者が二百五十万人に達し、国民の五十人に一人が死傷する―という不気味な予想を昨年暮れ警察庁が発表しています。

44年中の交通事故

区分	死者	重軽傷者
全国	16,257人	967,000人
東京都	864人	106,387人
足立区	54人	4,888人

万一に備えて加入を

四十五歳以上のかたは今月末までに

ちえ遅れ、身体不自由、精神病などのかたをお持ちの保護者に万一のことがあった場合、残された障害者に毎月二万円を支給する「心身障害者扶養年金」を実施しています。加入ご希望のかたは、厚生部福祉係へお申し込みください。

加入できるかた

心身障害者を扶養している年齢満四十五歳未満のかた。ただし、ことしの三月三十一日までにその年齢制度がありません。すでに四十五歳になっているかたは、いますぐ加入の手続きを。

いくら受けられるか

年金…毎月二万円（加入者死亡後、障害者生存中）

弔慰金…三万円（障害者の死亡時）

葬祭料…三万円（年金受給中の障害者死亡時）

毎月の掛金は

①三千五歳未満…千円　②三十五歳以上四十五歳未満…千五百円

③四十五歳以上…二千円

掛金の減額・免除

所得の低いかたや生活保護を受けているかたは、掛金が減額または免除されます。

修学資金などをお貸しします

進・入学期を間近にひかえ、就学支度金や学修資金にお困りの所得の低い家庭、母子家庭などに次のとおり資金を無利子でお貸ししています。

貸付金の最高限度額は、**就学支度金**が高校一万五千円以内、大学二万五千円以内、**修学資金**は高校1千五百円以内、大学月額二千円以内です。**申し込み**、お問い合わせは、お近くの民生委員か福祉事務所へ。

心身障害者扶養年金

申告期限は3月16日

住民税・事業税・所得税

ことしの住民税、事業税、所得税の申告期限は三月十六日です。毎年、期限日はきわになりますと、たいへん混雑しますので、お早めに申告してください。この申告をしませんと、いろいろな特典が受けられない場合がありますので、必ず期限内に申告を…。

なお、区から住民税の申告書を送られたかたで、申告しなくてもよいかた（例…▽四十四年中、所得がなかった▽勤務先から給与支払報告書を区へ出しているかた▽四十四年度分の確定申告をされたかた…など）は、お手数でもその旨ご連絡ください。

出張受付けのご利用を

住民税の申告については、みなさんの利便を考えて、次のとおり課税課職員が各出張所に出向いて受付けを行ないますので、ぜひご利用ください。

■帯東・第三～第十の各出張所＝三月十日～十一日

■第十一～第二十、東綾瀬の各出張所＝三月十二日～十三日

受付け時間は、いずれも午前九時から午後四時までです。都合のよい出張所へおいでください。

固定資産税の台帳閲覧

土地や家屋の価格評価額があり三月二十日（金）まで固定資産税の課税台帳をお見せしています。不動産をお持ちのかたは、ぜひ一度ご覧ください。場所は、都足立税務事務所（電話八二一二一一）。

税務相談

区役所区民相談室＝毎週金曜日午後一時～四時まで

都税務事務所＝毎日午前九時～午後四時。電話でもOK

税務署（国税）＝毎月五・十五・二十五日午前九時～午後五時

支給対象広がる

戦没者の遺族等の弔慰金など

戦没者のかたなどに支給される弔慰金や給付金等の支給範囲が広がり、次のかたたちも受けられることになりました。該当するかたは、厚生部援護係へ、ご請求ください。

戦没者の遺族給与金・弔慰金

①旧防空法で指定を受けた防空監視隊員が公務死亡した場合の遺族

②戦時中、微用工、動員学徒等で勤務に関連した傷病によって死亡したかたの遺族

戦没者の父母等に対する特別給付金

戦没者の死亡当時、戦没者以外に子も孫もなかった父母、祖父母に特別給付金が支給されますが、戦没者以外に子や孫があっても、氏が異なる場合の父母、祖父母

特別弔慰金

戦没者の遺族に支給される弔慰金の受給者が死亡している場合、戦没者との間に生計関係がなかった父母、孫、祖父母、兄弟姉妹

戦傷病者等の妻に対する特別給付金

昭和三十八年四月一日現在、不具廃疾の程度が第二款症（旧一款症）、第三款症（旧二款症）の戦傷病者等の妻

引揚者等の特別交付金請求のかたはお早く

「引揚者等に対する特別交付金」の請求期限は、今月の三十一日です。これを過ぎますと、請求する権利がなくなりますので、未請求のかたは、お早く手続きを済ませてください。

くわしくは、厚生部援護係へ。

道路水路工事予定

《道路》拡幅＝▽六木町七三四（同町八五八（三一九））▽梅田五丁目九～梅田町二六八（二〇九）▽梅田五丁目一八～梅田町三一一（二一七）▽梅田六丁目五～同六丁目九（四一二）▽梅田二丁目二～同二丁目二四（一四五）▽東伊興町三一三四（一一）　舗装＝▽千住河原町ほか一か所（九九）▽宮城一丁目（三〇九）▽弘道一丁目一六～同一丁目三六ほか四か所（四四六）▽梅田二丁目一〇～同二丁目一七（一五二）▽伊興町本町三三〇〇～同町三三〇ほか二か所（八六六）▽神明町四六三～六木町七〇（一五一三）▽中央本町三丁目一～同三丁目一ほか一か所（九二〇）▽本木町二丁目一一六（八一）同二丁目一一八七（二〇八）▽足立一丁目三七～同一丁目二一ほか四か所（四二〇）

《水路》改修＝▽竹の塚二丁目一～同二丁目一三（三四五）▽伊興町前沼三九八～同町三一六（三二九）▽保塚町五～六～同町六一（二一五）▽花畑町三六五～同町三九二（二三二）▽本木東町二六～本木町二丁目二〇八ほか一か所（六三二）▽西新井一丁目一～同二丁目二〇（二一二）▽西新井本町三丁目一～同三丁目九（三五四）▽東綾瀬二丁目一～五～東和二丁目六（六四六）▽島根二丁目一～同二丁目二三ほか一か所（七一八）（四八六）▽東和四丁目三～同一丁目三五（四二七）

事故防止施設（防護柵・金網など）＝▽鹿浜一丁目一四～同三丁目一四ほか三か所（一三八〇）▽伊興町本町三二一二（栗原町四ほか一か所（一六七五））▽佐野町二八六～同町七ほか三か所（六一四）▽入谷町六六八～同町一二六〇（五七三）▽伊興町大境六六七～同本町三二四九（四五七）▽中央本町一丁目七～同一丁目一二（一九五）▽大谷田町一丁目三九一～同一丁目七ほか一か所（四九九）▽東和二丁目一七～同四丁目二五（六二七）▽花畑町一一〇七～同町五六五ほか一か所（一八一六）

花畑川護岸防災工事＝花畑町五一七九～六木町九三八（一三〇）

点描

よく「高い税金を払わされるばかりで、ちっとも生活がよくならない」という声を聞く。なるほど自分の身の回りが税金によって目に見えるほど急テンポで良くなっていないことは事実である。仮りに、りっぱな図書館や福祉センターなどが近くにできたとしても、それを利用することのない人にとっては、支払った税金の見返りとして考えにくい。そんな気持ちが積もり積もって所得を隠すようになったり、税金の支払いを渋るようになるのかもしれない。しかし、よく考えてみると日常生活の中にも、かなり税金が使われているのである。たとえば、小学校へ通う子一人に対して年間六万九千円、中学生の場合は七万三千円、高校生八万六千円の税金が教育費に当てられている（四十二年度の国と地方の教育費を生徒一人当たりになおしたもの）。また、保育園児にも年間十三万円近くが使われている（四十四年度区予算）。

▼税金とは、そもそも納めた分だけ自分にそっくり返ってくるという性質のものではない。道路、学校、保育園などの建設・運営、社会保障の充実、公害の防止など、個人個人ではできないようなことを、国や都あるいは区が代わって行なうために、みんなから集めるのが税金である。したがって、すべての人が自己の能力に応じて税金を納める義務があるとはいうまでもない。互いに助け合い、みんなでよりよい暮らしを築きあげる―これが税金という制度の精神である。自分に税金の見返りがないという前の問題として、税金が公平に課税され、正しく使われているかどうかに目を向けるべきではないだろうか。

▼税金の申告期限が近づいている。正直にいって税金はもっと安くならないだろうか、とだれしもが考える。それには一つだけいい方法がある。〝節税〟つまり税に強くなることである。無税貯蓄の方法、各種控除、贈与の受け取り方、分離課税など、税のしくみと特典を知っていれば、かなり税金は安くできる。区役所や都の税務事務所、税務署などでは税務相談日を設けて節税の方法を教えています。あなたも相談してはいかが。

区内の交通事故

昭和44年中；死亡54人　けが人約5,000人

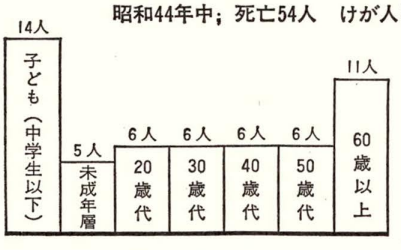

▲年齢別死亡者数

◀子どもの死亡事故原因

老人の死亡事故原因▶

■ パートタイム講習会……3月11日～13日　申し込みは職安882―1287へ　■ 足立保健所の電話番号……840―5141に変更