区のお知らせ

足立区

足立区千住一丁目50
☎（882）1111
編集・発行/足立区役所

人口調べ
（昭和47年4月1日現在）

世帯	186,601
男	301,877
女	291,466
計	593,343

（前月より164人減）

区立公園が九十三か所に
みなさんの近くに公園を

公園は、都市に生活する人にとって、欠くことのできない施設の一つになっています。それは、公園が、地域の人びとに憩いを与える広場や、共同の庭としての緑にめぐまれており、都市の防災上からも大きな役割りをもっているからです。

私たちは、公害や食品衛生問題などで、毎日神経が高ぶっています。そのような時に、公園の緑や目だまりが、生活にうるおいを与えてくれます。

区では、みなさんの住まいの近くに公園を、建設に拍車をかけています。四十六年度には、先にお知らせした栗六公園・諏訪木西公園など十二か所の公園のほかに次のような公園の整備を予定しています。これで、区の公園は九十三か所になり、延べ面積は、四七万一五七平方㍍になりました。

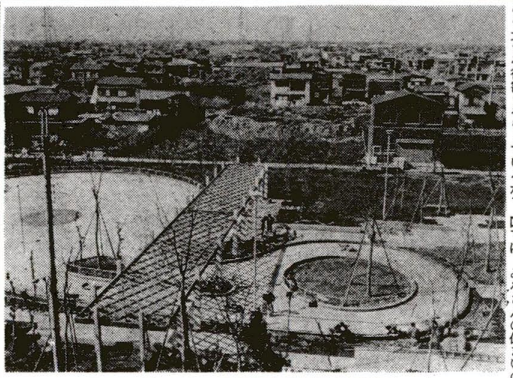
ローラースケート場のある諏訪木西公園

■整備した公園

▽千住東町公園―千住東二丁目二―一七（一九五二平方㍍）
▽江北一丁目公園―江北一丁目二―六（一三三五平方㍍）

■これから整備する公園

▽谷在家公園―谷在家二丁目一三―一（一万五二九六平方㍍）
▽足立富士見公園―西新井七丁目一七―一（七三一二平方㍍）
▽西新井西公園―西新井六丁目九―一（五九八三平方㍍）

■児童遊園の整備

児童遊園も新たに二か所が仲間入りし、合計九十七か所（延べ面積五万七〇七三平方㍍）になりました。

▽関原二丁目児童遊園―関原二丁目三―一九（二一六平方㍍）
▽興野第二児童遊園―興野町三七九―二（三七九平方㍍）

公園にはいろいろあります

都市公園法施行令第二条によりますと、公園には、おもに児童が利用する児童公園、近くに住んでいる人に利用してもらう近隣公園、地区公園があります。

児童公園は、誘致距離（公園までの片道距離）を一百五十㍍、敷地面積は二五〇〇平方㍍を標準としています。また、近隣公園は、誘致距離を五百㍍、敷地面積は二万平方㍍を標準としています。

区では、昭和六十年度に、一人あたりの公園面積を三・四平方㍍にする長期計画をたてました。その意味からも、公園を数多く建設するよう努力しています。

◆防犯灯の寄付お受けします

四十六年度中に、町会や自治会、防犯協会などが区道や児童遊園内に建てた防犯灯の寄付を、五月二十日までお受けしていますので、お早めにどうぞ。

また、私道や広場などに建てられたもの、および商店街の終夜灯管理係へ、ご相談ください。

新設保育園の園児募集
申込みは5月15日～31日

区では、七月に開園する鹿浜保育園（鹿浜五丁目二四―四―一〇）の園児を募集します。ご希望の方は、次の要領によりお申込みください。

申込み期間 五月十五日（月）から三十一日（水）まで

申込み場所 お住まいの区域を所管する次の福祉事務所へ直接おいでください。

◇足立福祉事務所（千住柳町一二―五）☎八八一―三一一四
◇中部福祉事務所（関原二丁目一〇―一〇）☎八八九―一四八一
◇東部福祉事務所（東綾瀬一丁目五―一七）☎六〇五―七―一〇一
◇西部福祉事務所（鹿浜二丁目二四―二）☎九七―五〇一一

持参するもの
◇昭和四十六年度特別区民税額のわかるもの（例―課税証明書、源泉徴収票、納税通知書など）
◇昭和四十六年度固定資産税額のわかるもの（土地、家屋をお持ちの方のみ）
◇印かんをお忘れなく。

公害防止資金のご利用を
〝環境整備資金貸付制度〟

区では、今度新しく、環境整備資金貸付制度をつくりました。これは、区内における交通騒音、地盤沈下などの公害によって生ずる被害を防除しようとする方に対して、費用の一部を貸し付け、生活環境を向上させようとするもので、制度の内容は次のとおりです。

▼貸付資格
(1)現状のままでは発生源を直接規制することが困難であり、かつ返済能力があると認められること
(2)区内に引き続き一年以上居住していること
(3)自己資金だけでは被害を防ぐことが困難であり、かつ返済能力があると認められること
(4)確実な連帯保証人があること
(5)特別区民税を完納していること

▼貸付条件
(1)貸付金額 一件につき五十万円まで
(2)貸付利息 年利三・六五％（ただし、すえ置期間は無利息）
(3)貸付期間 すえ置期間六か月経過した後三年以内
(4)償還方法 すえ置期間経過後半年均等割賦

▼申込みの受付
(1)受付期間 昭和四十七年五月十五日（月）から日曜・祭日を除く毎日
申込み用紙の請求、問い合わせは、区役所公害課環境係へ

善行青少年のご推せんを

区では、社会で良い行ないや模範となるような行ないをした青少年を表彰しています。

次に該当するような青少年をご推せんください。

行ないの内容 ①勇気や親切を示し周囲を明るくした行ない ②公徳心を高めた行ない ③自立心に富んだ行ない ④誠実・責任・努力が認められる行ないなど

資格年齢 十八歳未満で区内に住んでいる方（在勤・在学を含む）

表彰の対象となる期間 昭和四十七年一月一日以後にあった行為

推せん方法 学校や職場および各種団体等から、被推せん者を青少年対策地区委員を通じて、足立区長へ

くわしくは、区教育委員会青少年係へ

その時あなたは？
八丈島沖地震アンケートの集計結果

去る二月二十九日午後六時二十三分ごろ、関東地方を中心に強い地震がありました。震源地は、八丈島沖でした。八丈島では、震度五の強震、東京でも、昭和四十三年七月以来四年ぶりに、震度四を記録したことは、記憶に新しいことです。

そこで区では、今後の地震災害対策の参考資料とするため、区民のみなさんの中から無作為に、二千名の方を選び、「その時あなたは？」というアンケートをとりました。その集計がこのほどまとまりました。

集計結果は、次のとおりです。

発送数	二、〇〇〇通
回答数	九二二通
回答率	四六％

①そのときどこにいたか
自宅六百九十六人（七六％）職場百十二人（一二％）そのほか九十九人（一一％）回答なし五人（一％）

②そのとき何を考えたか
火事五百五十人（六〇％）家族の安否二百二十九人（二五％）建物の倒壊百九十二人（二一％）そのほか四十八人（五％）回答なし三十一人（三％）

火事のことを考えた人が、全体の六〇％あり、地震で恐ろしいのは、建物の倒壊より火事であるという考えがはっきりしています。

③そのとき火の元（ガス・石油・電気など）をどうしたか
すぐに消した六百五人（六六％）火は使っていなかった百八十五人（二〇％）消し忘れた三十七人（四％）全く忘れた二十一人（二％）一つは消したがほかは忘れた九人（一％）回答なし五十五人（六％）

六十六％の人が火の元をすぐに消しています。しかし、「全く忘れた」「何か消し忘れた」を合計すると六十七人、七％あり、これだけでも火災発生の恐れが十分考えられます。地震の時には、必ず火の元を消しましょう。

④そのとき避難はどうしたか
避難の準備をした三百二十九人（三六％）物かげに身を寄せた二百七十七人（三〇％）外へとび出た百四人（一一％）回答なし百十人（一二％）外へとび出した人は百四人もおりました。すぐ外へとび出すのは危険ですので、建物の中で様子をみてから行動することが大切です。

⑤こんど地震があったら、まず何をするか
火の始末をする六百六十八人（七三％）物かげに身を寄せて様子をみる二百二十人（二四％）そのときになってみないとわからない百三十人（一四％）戸外の安全な場所へ避難する八十三人（九％）そのほか十九人（二％）回答なし十一人（一％）

幸い火の始末をすると答えた人は七三％に達しています。ここまでの一連の回答結果で明らかなように、地震すなわち火事という考え方が、大多数を占めているといえます。

⑥あなたの地震対策
▽貴重品など非常持出品の整理
ある四百七十二人（五二％）ない三百九十四人（四三％）回答なし四十六人（五％）

▽地震について家族での話し合い
している五百七十七人（六三％）していない二百七十一人（三〇％）回答なし六十四人（七％）

▽消火器の備えは
ある四百四十五人（四九％）ない四百三十九人（四八％）回答なし二十八人（三％）

非常持出品の整理、消火器の備えは約半数、家族での話し合いは六七％の人がしており、地震に対する準備がかなり進んでいるといえます。

区内に無線ネットワーク

大地震、風水害などの災害時に恐ろしいものの一つに、通信連絡系統の途絶があるが、正確な情報が伝達されないため、デマなどにまどわされ、人びとがパニック状態になることだといわれています。

このようなことを防止するためには、まず何よりも正確な情報をいち早く伝えることが必要です。区では、非常事態における緊急通信連絡用として、無線機四十一台を用意し、警察署・消防署・区出張所・福祉事務所など、区内の主要箇所に配備しました。

これらの無線機は、災害対策本部、水防本部が設置されたときに使用され、区役所本庁舎内にある基地局と通信連絡することになります。

図書館・区民福祉センターだより

■東部区民福祉センター
東綾瀬一丁目五―一七 ☎六〇五―七―一〇一

■趣味の教室
手芸教室《創作紙人形―初級1》五月十一日（木）午後一時 材料費五百円 **はさみ・ものさし持参** **生花教室**《古流》五月十二日（金）午前十時 材料費二百円 **絵画教室**《静物―初心者向―》五月十三日（土）・二十七日（土）いずれも午後一時三十分 **指圧教室** 五月十七日（水）午後一時 **料理教室**《サラダ》五月十八日（木）午後一時三十分 材料費三百円 **茶道教室** 五月十九日（金）午前十時 材料費二百円 **文学教室**《日本古典文学の系譜―松尾芭蕉》五月十九日（金）午後一時三十分 **フォークダンス** 五月二十日（土）午後二時 **コーラス** 五月二十一日（日）午前十時 **陶芸教室**《モザイク》五月十四日（日）午後一時三十分 材料費三百円

■中部区民福祉センター
関原二丁目一〇―一〇 ☎八八九―一四八四

■こども用のつどい 五月五日（金）午前十時～午後三時三十分

■スライドとゲームあそび 五月六日（土）午後一時 スライド「せむしのとうま・一休さん」

■スライドとうたあそび 五月十三日（土）午後一時 スライド「森のねむり姫・ちびをうりにゆく」

■こども映画会 五月七日（日）…クモ・蒸気機関車 五月十四日（日）…アヒルとウサギの奇術くらべ他 いずれも午後一時三十分から

■西部区民福祉センター
鹿浜二丁目二四―二 ☎八九七―五〇一六

■こども用のつどい 五月五日（金）午後二時 人形劇・合奏・わらべうた・映画「ライオン物語・野性の少女」

■こども映画会 五月七日（日）…三つのまほう・三びきの子ぶた・小鹿の太郎ちゃん・夜なくにわとり 五月十四日（日）…あげはちょう・なかよし動物園・海底少年マリン 五月二十一日（日）…渡り鳥・昔と今の交通・竜の子太郎 五月二十八日（日）…もんしろちょう・狼少年ケン・おかしなおかしな星の国・森の王様 **時間は、**いずれも午後二時から

■千住区民福祉センター
千住元町三四―一 ☎八二一―二七六五

■こどもの日のつどい 五月五日（金）午後一時三十分～四時 人形劇・歌・ゲーム・映画「王様の耳はロバの耳」

■老人将棋大会 五月十八日（木）午前十時三十分 六十歳以上で区内に在住の方 申込みは十六日（火）までにセンター事務室へ

〈各センターとも月曜日は休館日です〉

□休館のお知らせ

各区立図書館では、図書整理のため、次のとおり休館しますので、ご了承ください。

▽**中央図書館**（ライブラリーを含む）・**新田図書館**・**常東図書館**―五月二十一日（日）～六月四日（日）
▽**千住図書館**・**宮城図書館**・**中川図書館**―五月六日（土）～五月二十日（土）

■区役所の電話882―1111 第二庁舎886―3165 足立福祉事務所888―3141 中部福祉事務所889―1481 東部福祉事務所605―7101 西部福祉事務所897―5011

家庭

日常の健康を守るために

保健所を利用しましょう

千住保健所がこのたび改築して、装いもあらたに業務を開始しています。

これを機会に、区内の保健所では、どういう仕事をやっているかご紹介しましょう。

●成人病の相談

たしかに結核などの伝染病は減りましたが、脳卒中・ガン・心臓病などの成人病が増加しています。これらを早期に発見し、予防するため、大いに保健所を利用しましょう。

状況によっては、公害検診も実施しています。

●母子相談

赤ちゃんの誕生を間近に控えて、不安なこと、疑問点などは全部解決しておきましょう。

また、母体の保護と生まれた赤ちゃんの健康診断についても保健所は力を入れています。適切な母子保健の指導を受けて丈夫なお子さんを育てましょう。

●食品衛生の監視

消費者の方からの食品に関する苦情・衛生相談を受けたり、消費者の方がたのための食品衛生講習会も開いています。

また、食品の検査、取締りをして、違反食品添加物の摘発、食中毒の防止を図っています。

●伝染病予防

伝染病を防ぐための予防接種・検便などの衛生試験検査、結核の健康診断などを行なっています。保健所の定期予防接種は必ず受け、伝染病の予防につとめましょう。

また問題になっている性病の予防として、婚姻時・妊娠時、集団血液検査はつとめて受けましょう。(無料)

●栄養指導

保健所では、栄養指導員が、乳幼児・妊産婦・成人病予防などのための栄養相談に応じたり、栄養教室や、保健栄養学級などで個人にあった食生活指導や、健康指導を行なっています。

また、栄養指導車による巡回指導もしています。食生活の改善等については、もよりの保健所へご相談ください。

◎その他にも、保健所では、住民の皆さんの生命と健康を守るために、さまざまな活躍をしています。くわしいことは、もよりの保健所または保健相談所へご相談なさるか、「わたしの便利帳」の九十八ページ～百一ページをご参照ください。

▼足立保健所　☎八四〇―五一四一　中央本町一―五―三

▼竹の塚保健相談所　☎八八五―五四二一　竹の塚六―一八―一二

▼千住保健所　☎八八―四二七七　千住仲町七六

▼東和保健相談所　☎六〇六―四一七一　東和四―一〇―三

▼江北保健相談所　☎九九六―四〇〇四　江北六―一六―二―一〇一

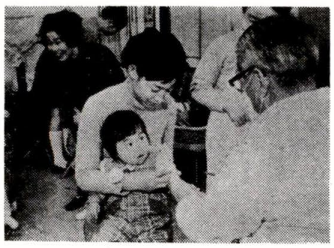

いたくない！　いたくない！

足立の史話

日光街道をたずねて(3)

―千住大橋　その三―

勝山準四郎

大橋は隘の関門であったが、また、この河岸は船便の発着場でもあった。古図によると橋の下手には将軍用の船着場があり、鷹狩の帰途などたびたびここから館船で帰城との記録がある。上手が一般の船溜り。

このため、橋戸町には船主や回漕問屋など関係業者が多かった。安政元年(一八五四)千住宿書上帳に「橋戸町小塚原町の儀は荒川附き町方にこれ有、橋戸町伝馬船九隻茶船十隻高瀬船壱隻、小塚原町の儀は伝馬船五隻所持、川附きの渡世仕り候者ども候」とある。今、橋のたもとに立ってもわずかに「はぜ釣り船」の看板がある程度で、そもそもたつ護岸堤からは、その盛時を知る由もない。しかし、昭和初期までここから浅草まで毎時蒸気船が発着していたのはご存知の通り。片道五銭の運賃は市電の七銭市バス十銭より割安であったが、たっぷり一時間かかるというのんびりしたものであった。四月中旬からは荒川五色桜見物のため旧豊島橋まで金十銭で臨時便が運航していたのもなつかしい記憶である。俳聖松尾芭蕉の「おくのほそ道」の第一歩もここからであった。「弥生も末の七日……千じゅと云所にて船をあがれば、前途三千里のおもひ胸にふさがりて、幻のちまたに離別の泪(なみだ)をそそぐ。行春や鳥啼(なき)魚の目に泪。……其日漸草加と云宿にたどり着きけり」は有名な出立の章。元禄二年(一六八九)三月二十七日(今の五月十六日)芭蕉四十六歳の時である。今読返してみるとかなり感傷的であるが、当時はこれが実感であったのだろう。随行の門人曾良の日記によると、この日は草加泊でなく「カスカベニ泊ル江戸ヨリ九里余」となっている。「ほそ道」は文学的修辞のため、日程が多少逆に書かれているところもあるので、曾良日記が正確な旅程を伝えるとされている。ところが、この日の書出しが「巳三月廿日同出、深川出船。巳ノ下刻(午前十一時千住ニ揚ル」とあり、「ほそ道」の本文と七日程違っている。「七」を書のがしたものと思われ、また、今はそれが通説になっているが、昔から話題をまき起している点である。栃木県那須の温泉神社の神官人見家に伝わる曾良日記写本には「千住ニ揚ル七日間逗留」と付記されて、乙丁寧に日数のつじつまが合わされている。こんなことから芭蕉翁千住宿滞在説が生まれ、その道の研究家などから時々その関連記録が残っていないかなどの問合せがあるのも無理からぬ始末である。それはそれとして、千住の船便を語るにはやっぱり「川越夜船」をおとすわけにはいかないであろう。(この項つづく)

享和2年の小塚原中村千住掃部宿図から

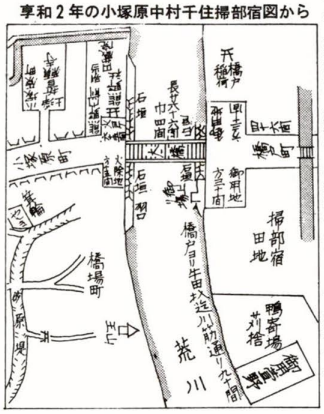

君もリーダーになろう

―ジュニア・リーダー研修会―

区教育委員会では、児童、生徒の課外活動の一つとして、毎年、ジュニア・リーダーの研修会を開いています。ジュニア・リーダーは、子ども会活動のリーダーとして参加し、自分はもちろん、みんなの自主性・創造能力を高め、集団生活を楽しく過ごせるようにしようとするものです。研修内容は、次の三コースがありますので、ふるってご参加ください。

■**初級リーダー研修会**

日程―五月十四日(日)・六月四日(日)・七月十六日(日)

時間―毎回午前九時～正午

会場―千寿第一・宮城・綾瀬・西新井・竹の塚・花畑第一小学校

参加資格―小学高学年・中学生

参加申込み―当日、直接会場へ

内容―自己紹介の方法／ゲームの指導方法・演習など

■**中級リーダー研修会**

日程―五月二十一日(日)・六月十一日(日)・二十五日(日)・七月二日(日)・二十二日(土)

時間―毎回午前九時～正午

会場―千寿小学校

参加申込み―各子ども会に備え付けの申込み用紙に、必要事項を記入し、次へ郵送してください。

足立区教育委員会青少年係(足立区千住二丁目五〇　〒一二〇)

参加資格―区の初級研修会を修了した方、または中・高校生

申込み締切―五月十三日(土)

内容―会のじょうずな運営の仕方／プログラムのつくり方など

■**上級リーダー研修会**

日程―六月十八日(日)・二十二日(土)・九月十日(日)・二十二日(土)・七月十九日(日)・二十六日(日)・十一月十二日(日)・十二月十日(日)・二月二十八日(日)・三月十一日(日)・三月十八日(日)

時間―毎回午前九時～正午

会場―区役所(別館研修室)

参加申込み―中級リーダー研修会の申込みと同じです。

参加資格―区の中級研修会を修了したかた、または高校生

申込み締切り―五月十三日(土)

内容―じょうずな司会と記録／野外活動の指導法など

●**キャンプ実技講習会**

中級リーダーの研修を修了し、保護者の了解を得たリーダーを対象に、キャンプ実技講習会を行ないます。

日時―七月二十五日(火)午前九時～二十七日(木)午後四時

場所―千葉県印旛郡印西町小林二八八六―一小林牧場(予定)

定員―六十名

なお、おとなを対象とした青少年指導専門員の研修会も同時に開催します。開催日と会場は、ジュニア・リーダー研修会と同じですが、時間は、午後一時から四時までです。くわしくは、区教育委員会青少年係へ

余暇に体力作りを

スポーツ教室を始めます

区では、区民のみなさんに少しでもスポーツに親しみ、楽しいひとときを過ごしていただくために、スポーツ教室を始めます。

スポーツ教室には、指導員がおりますので、初めての方も安心して参加ください。

なお、用具は備えてあります。

会場・種目・実施日

第二十四中学校―バレーボール　五月二十四日から毎週水曜日

第三中学校―バドミントン　二十五日から毎週木曜日

新田中学校―バドミントン　五月二十三日から毎週火曜日

鹿浜中学校―卓球　五月二十四日から毎週水曜日

※各会場とも午後六時三十分から午後八時三十分までです。

▽**利用できるかた**…十五歳以上の区民　▽**参加方法**…会場で入館証の交付を受けてください　▽**参加費**…無料

なお、このスポーツ教室は、学校の体育館を使用して実施しますので、各会場の注意事項を守り、指導員の指示に必ず従ってください。

東京都公害防止管理者試験

期日―七月二日(日)　**会場**―立教大学(豊島区西池袋三―三四―一五)　**受験料**―一〇〇〇円　**受験資格**―都内在住・在勤(近く勤務予定を含む)の方で、四月一日現在満二十歳以上の方　**受付期間**―六月一日(木)～八日(木)午前九時三十分～午後四時三十分(土曜日は正午)　**受付場所**―都庁第二本庁舎一階第二ホール　**受験願書交付場所**―都公害局・区役所公害課

問い合わせ先―都公害局規制指導部指導課へ　☎二一四―七四一一　内線二八六～七

母と子どもの大会

日時―五月十四日(日)午後十二時三十分～四時　**会場**―区文化会館　**内容**―ボランティア音楽公演、いちょう座公演の歌と踊り

入場は無料で、母と子、どなたでも参加できます。なお、満員の際は入場をおことわりすることがありますので、お早めにおいでください。

保健婦・看護婦募集

年齢―四十歳未満　**採用予定先**―千住区民福祉センター・区立保育園　**人員**―若干名　**身分**―都職員　**給与**―都職員給与規定による　**締切日**―五月末日　**申込み・問い合わせ先**―区役所人事係へ

掲示板

■青年文化教室

区青年館では、次のように趣味と実益を兼ねた講座を開きますので、どうぞご参加ください。

期間―五月十七日～六月二十三日毎週水・金曜日　**時間**―午後六時三十分～八時三十分　**場所**―区青年館(東武線大師前駅下車)

▽**料理教室**(初夏のお惣菜)

講師―沢田千鶴子氏

▽**ペン習字教室**(初歩入門)

講師―川野博之氏

▽**ギター教室**(初歩入門)

講師―宮島貫次氏

受講料―無料(ただし材料費は実費負担)　**参加資格**―区内在住在勤で満二十五歳以上の方　**申込みは**―直接青年館へ、六日から受付け、定員五十名になり次第締切り)

☎九九〇―〇〇六一

■国民年金掛金の未納は?

国民年金の掛金を納める期間は、普通二十五年以上ですが、昭和五年四月一日以前に生まれた方は、年齢によって二十四年から十年に短縮されます。この期間に一か月でも掛金の未納がありますと、将来、老齢年金が受けられなくなります。

ただいま、二年以上前の掛金未納分をさかのぼって納めることができる「特別取扱期間中」です。

お手もとの国民年金手帳をもう一度お確かめのうえ、未納分がありましたら、至急銀行か郵便局へ納めてください。この場合の掛金は、一か月四五〇円。期限は六月三十日までです。

くわしくは、区役所国民年金課へどうぞ。

■愛の献血にご協力を

献血されたかたには、献血手帳が渡され、血液が必要な時には、優先的に供給を受けることができます。時間は、いずれも午前十時から午後三時までです。

五月の移動献血車巡回日程

▽八日(月)第二庁舎

▽二十日(土)加平小学校

▽二十三日(火)舎人小学校

▽三十日(火)北千住駅西口

■十六ミリ映画講習会

区教育委員会では、視聴覚教育の一環として映画技術講習会を開催します。修了の方には、区・都のフィルムライブラリーの利用ができます。

日時―五月十日～十八日(十三日～十五日を除く)午後六時～八時三〇分　**場所**―区青年館(東武線大師前駅下車)　**定員**―五十名(定員になり次第締切)　**受講資格**―足立区在住・在勤の方　**申込み先**―区教育委員会文化係

亜硫酸ガス測定結果
(新田定点)

3月平均	0.027PPM
最高一日平均(3月23日)	0.049PPM
最低一日平均(3月26日)	0.011PPM
環境基準	0.05 PPM

■**自動車税第一期分の納期限は5月31日です**

■観光映画のつどい

区観光協会では、区民のみなさんのレクリエーションを兼ねた観光映画のつどいを開催しますので、お誘い合わせのうえ、御観覧ください。

日時―五月八日(日)午後二時～四時　**場所**―区産業振興館(区役所隣り)　**映画**―観光映画「北海道への招待」劇映画「全員集合」

入場は無料です。

急告

先に、保健所からお送りした定期予防接種のお知らせ中「2実施月日および会場」のジフテリア・百日せき混合の欄で、あやまりがありましたので、次のとおり訂正します。

瞑正　七月十一日(水)　七月十一日(火)　保健所

民生委員紹介

(敬称略)

第2地区　定員66名

出張所	氏名	住所	電話
第17	松永　歌	花畑町180	884―8743
〃		花畑団地(11―410)	
〃	嘉悦　寛	〃	884―9239
		花畑団地(38―301)	
〃	村山　綾子	〃 364	883―8469
〃	上崎　吉	〃 1970	884―1882
〃	杉山　幸之輔	〃 1796	883―4398
〃	砂金　敏子	〃 4285	883―2566
〃	宮真　昇太郎	〃 5324	883―0400
〃	崎千　好子	〃 5455	883―1462
〃	野星　郎	神明町37	605―3662
〃	加藤　子	〃 538	605―2784
〃	星野　三	六木町379	605―4866
〃	中村　三	辰沼町197	605―4963
〃	堀江　枝子	加平2―6―16	605―3081
第18	梅田　静	大谷田2―9―13	605―0812
〃	関根　弘	〃 1―33―15	605―0616
〃	荻原　真	〃 1―13―11	605―3973
〃	中村　京	〃 1―42―2	605―3083
〃	金井　小夜子	大谷田新町2―112	605―2235
〃	羽田　寿	中川1―3―26	601―2405
〃	下條　久	〃 1―17―20	601―3669
〃	遠藤　清	〃 2―14―2	605―4741
〃	小島　正	〃 3―3―7	605―0243
〃	鈴木　清	〃 3―19―3	605―1513
〃	渡辺　功	〃 4―7―6	605―6421
〃	小久保　雪	大谷田1―19―19	605―1453
〃	小久保　道	中川5―14―17	605―2950
〃	萩原　ヤ	東和2―11―2	605―1217
〃	高橋　節	〃 2―22―8	605―3904
〃	坂井　次郎	〃 4―8―5	605―3441
〃	稲葉　末一	〃 4―19―22	605―5608
〃	山崎　郎	〃 5―3―25	605―0235
〃	金子　正	佐野町61	605―1010
〃	根本　卓	綾瀬1―11―4	602―4892
〃	大倉　久	〃 4―5―4	605―3477
〃	西田　義	〃 4―21―24	605―2317
〃	高岡　一	〃 4―29―9	606―0171
〃	岡　正	西綾瀬3―11―16	889―6688
〃		〃 3―14―4	889―4700

以下は次回へつづく

■日赤社員増強運動月間……5月1日～31日　■災害に泣くも　泣かぬも心がけ　M 200,0000