区のお知らせ

足立区

足立区千住一丁目50
☎（882）1111
編集・発行／足立区役所

人口調べ
（昭和48年5月1日現在）

世帯	192,932
男	306,460
女	296,848
計	603,308

（前月より1,730人増）

地方税法改正さる
住民税の控除額を引上げ
新しく老人扶養控除

個人の住民税について、次のような改正が行なわれました。

改正点

①基礎控除、配偶者控除および扶養控除の引上げ（表Ⅰ参照）

②老人扶養控除の創設

扶養親族のうち、年齢七十歳以上の方は、通常の扶養控除（十二万円）にかわって、老人扶養控除（十四万円）が行なわれます。ただし障害者は除かれます。

一般に障害者については、扶養控除（十二万円）と別に障害者扶養控除（十二万円、特別障害者は十四万円）が認められており、計二十四万円（特別障害者は計二十六万円）の控除が認められるからです。

③寡婦の範囲の拡大

昨年の所得税法の改正にあわせたもので、夫と生別・死別を問わず、扶養親族その他の方と生計をひとつにする子を有する寡婦については、従来どおり寡婦控除（十二万円）が認められますが、加えて、夫と死別した寡婦（夫の生死の不明の方も含まれる）について、扶養親族がない場合でも、合計所得金額が百五十万円以下であれば、寡婦控除が認められるように改正されました。

④障害者・寡婦・勤労学生控除の引上げ

それぞれ、十万円から十二万円（特別障害者は十二万円から十四万円）に引上げられました。

⑤障害者・寡婦・勤労学生の非課税限度額の引上げ

所得金額四十三万までの方（前年三十八万円）は非課税となります。

⑥特別区民税所得割の税率改正

別表Ⅱのとおり改正されました。

詳しくは、区役所課税課へお問い合わせください。

なお住民税（普通徴収）納税通知書は、六月上旬にお送りいたします。

〔表Ⅰ〕所得控除の改正

区分	改正(48年度)	前年(47年度)
基礎控除	16万円	15万円
配偶者控除	15万円	14万円
扶養控除	12万円	11万円
配偶者のいない世帯の一人目(扶養控除)	14万円	12万円

〔表Ⅱ〕特別区民税所得割の税率改正

税率	改正(48年度)	前年(47年度)
2%	30万円以下の金額	15万円以下の金額
3%	30万円をこえる金額	15万円をこえる金額
4%	50万円をこえる金額	40万円をこえる金額
5%	80万円をこえる金額	70万円をこえる金額
6%	110万円をこえる金額	100万円をこえる金額
7%	150万円をこえる金額	150万円をこえる金額

※8%以上改正なし

善行青少年のご推せんを

みなさんのお近くで、次のような行ないをした青少年がおりましたら、どうぞご推せんください。区ではそのこれからの行ないをほめたたえ、賞状とバッジを贈っています。そして、青少年が良識ある社会人として成長するようはげましております。

▽**推せん対象**…①勇気・親切を示し周囲を明るくした ②公徳心を高めた ③自立心に富んだ行ない ④誠実・責任・努力が認められる行ない ⑤そのほかこれらに準ずる行ないなど

▽**推せん方法**…区内に在住・在勤・在学の十八歳未満の青少年で、地域内の学校・職場・団体などからの推せん者を、青少年対策地区委員がまとめ、区長に提出。

▽**提出先**…区教育委員会青少年係　▽**推せん期限**…昭和四十八年六月十六日

源泉徴収税の還付請求を

所得税法の一部改正により、四月七日から昭和四十八年一月一日以降支払うべき退職手当等についての控除額が変わりました。

昭和四十八年一月一日以降で、旧法によって徴収された所得税の額が、新法による所得税の額をこえる場合は、六月三十日までに還付請求をすることができます。詳細は次へどうぞ。

足立税務署☎八八八―六二四一
西新井税務署☎八四〇―一一一一

区役所土木部占用係です。

都住入居者募集（地元割当）
花畑町などに一三九戸

足立区に割り当てられた都営住宅百三十九戸分の入居者募集を次のように行ないます。ご希望の方はお申込みください。

□**用紙交付期間**
六月十八日(月)～二十三日(土)
（ただし、土曜日は午前中ですのでご注意ください）

□**用紙交付場所**
区本庁舎一階区民部管理課・第二庁舎・各出張所

□**受付期間**
郵送は六月二十六日（火）までの消印があり、二十八日までに足立郵便局に到着したもの。または、六月二十六日までに区役所一階区民部管理課まで持参したものに限り有効です（そのほかのものは、受付けいたしません）。

□**申込み資格**
足立区に居住していなければ申込みはできません（この場合住民票で確認できること）。

※申込み用紙の交付を受ける際、お米の通帳は必要ありません。

今回募集する住宅と戸数

第一種
（一）花畑町五六五一ほか＝九十三戸
（八）西保木間三丁目一一＝十二戸

第二種
（二十）花畑町五六五一ほか＝十八戸
（二十五）西保木間三丁目一一＝八戸

老人世帯向住宅（第一種）
（三十八）花畑町五六五一ほか＝五戸

心身障害者世帯向住宅（第二種）
（七十九）花畑町五六五一ほか＝三戸

（　）は地区番号

問い合わせは、区役所区民部管理課へどうぞ。

■都営住宅
入居者募集のテレフォンサービス
☎二一二―五六五一

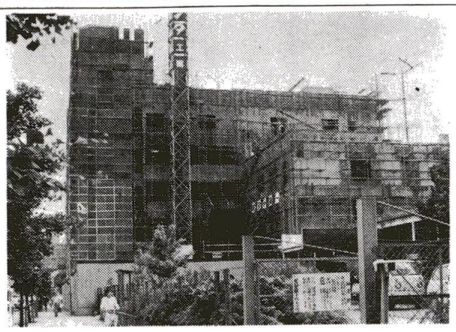

…着々工事すすむ…

…教育センター…

区では、「調和のとれた住みよい足立区」をめざして、長期基本計画を進めています。

この計画の一つである教育事業の充実を図った「足立区教育センター（仮称）」の建設工事が進み、ことし十月に完成する予定です。所在地は、竹の塚二丁目二五番。区役所第十六出張所の隣で、竹の塚駅から歩いて五分のところです。

センターには、区内で初めての大型プラネタリウムや、展示コーナー・展示ホール・視聴覚兼VTR室・実験室・教育機器室などが設置されます。

アメリカシロヒトリから緑を守ろう

ことしもまた、緑の大敵アメリカシロヒトリの発生する時期となりました。この幼虫は、六月初旬から七月中旬までと、八月中旬から九月中旬ごろまでの年二回発生し、プラタナス、さくら、やなぎ、とねりこなどの葉を食い荒らします。

発生の初期は、五、六枚の葉がすけて見えるようになります。この葉を取って見ますと、クモの巣のような中に小さな幼虫が、いっぱい固まっています。ですから、このような葉を見つけ次第切り取って焼いてしまうのが、最も効果のある退治方法です。この時期を逸すると幼虫は分散してしまい、薬剤散布をしなければなりません。ほうっておくと茶色の筋だけの葉になってしまいます。

区では、公園や学校などの公共施設の樹木の防除を行なっていますので、そのような木があります。ですから区役所公園課管理係へお知らせください。工場や個人所有の樹木はそれぞれの所有者に協力していただかなければなりません。薬剤散布に必要な噴霧機は、各出張所で無料でお貸しします。どうぞご利用ください。なお防除方法のご相談は公園課管理係へどうぞ。

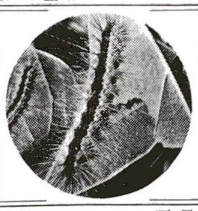

違反広告物を撤去

都と区では、町の美観と風致を維持し、公衆に対する危害を防止するため、条例などにより掲出を規制しています。

その一環として、六月下旬に違反広告物の一斉撤去を行ないます。

安全で住みよくするために、みなさんの協力をお願いします。

屋外広告物についての連絡先は区役所土木部占用係です。

建築相隣関係問題調整制度が発足

最近、中高層建築物の建設ぶがふえ、これに伴って日照、テレビ受信障害などの相隣問題が多くなってきました。

このため区では、「東京都足立区建築相隣関係問題調整制度要綱」を定め、調整をはかることになっています。

この程その調整員としての方々が委嘱され、今後予定建築物によって生ずる相隣問題を調整するための指導、助言などを行ない、問題解決に努力することになりました。みなさんの周囲に予定されているものや、現に工事中の建築物についての疑問、そのほか問い合わせは、区役所建築課審査第一係・同第二係・相隣担当へどうぞ。

（調整員）敬称略
二階堂信一（弁護士）
宇田川己吉（学識経験者）
金花守光（建築行政経験者）

区民福祉センター・児童館・図書館だより

◆**東部区民福祉センター**　☎六〇五―七一〇一

■**お年寄のための行事**（区内在住六十歳以上の方）**無料マッサージ**　六月七日（木）午前九時　**将棋大会**　二十四日（日）午前十時三十分　定員五十名

■**趣味の教室**　**美容体操教室**　六月七日（木）・二十一日（木）午前十時　**絵画教室**　九日（土）午後一時　**バックの染め**　十四日（木）午後一時　材料費七百円　**生花教室**　十五日（金）午前十時　定員三十名　材料費二百五十円　ハサミ・雑巾持参　**木目込人形教室**　二十日（水）午後一時　材料費千五百円　ハサミ・目打・糊ふきん持参　**文学教室**（奥の細道）　二十一日（木）午後一時三十分　**手芸教室**（ペーパークラフト）　二十二日（金）午後一時三十分　材料費百五円　カッター・鉄筆・ハサミ・裁ち台持参　**創作紙人形教室**（桃割れ）　二十六日（火）午後一時　材料費五百円　ハサミ・ものさし・小ふで持参

◆**中部区民福祉センター**　☎八九九―一八八四

■**お年寄のための行事**（区内在住六十歳以上の方）**生花教室**　六月八日（金）・二十二日（金）午後一時　定員二十名　**詩吟教室**　九日（土）・二十三日（土）午後二時　**無料指圧**　二十三日（土）午前九時　定員七十名　**老人慰安民謡大会**　二十四日（日）午前十時　**紙人形教室**　二十七日（水）午後一時　定員二十名

◆**西部区民福祉センター**　☎九七七―五〇一六

■**お年寄のための行事**（区内在住六十歳以上の方）**老人踊り教室**　八日（金）・十五日（金）午前十時三十分　**老人将棋大会**　十日（日）午前十時　定員五十名　**老人マッサージ**　十五日（金）午前九時　定員七十名

■**児童卓球大会**　七月一日（日）午前九時三十分　定員一小学生五十名・中学生三十名　申込みは、六月八日（金）から

◆**千住区民福祉センター**　☎八二一―二七六五

■**ギター教室**　六月九日（土）・二十三日（土）午後一時　対象小学五年生～中学三年生

■**老人のための行事**（区内在住六十歳以上の方）**老人のための映画会**　六月六日（水）午前十時三十分　**指圧の無料サービス**　十二日（火）午前九時　**踊り教室**　十三日（水）・二十日（水）午前十時三十分　**民謡教室**　十四日（木）・二十一日（木）午後一時三十分　**生花教室**　十五日（金）午後一時三十分　定員二十名　**お茶の教室**　十六日（土）午後一時三十分　定員二十名　**老人囲碁大会**　二十七日（水）午前十時三十分　定員四十名

〈各センターとも教材費を明記していない教室は無料です〉

◆**西伊興児童館**　☎九九七―九九四八

■**みんなで歌おう**　六月十日（日）午後二時

■**卓球月例会**　十六日（土）午後二時

◆**図書館の催し物**

■**子ども映画会**　中央図書館―六月十日（日）午前十一時・午後二時　千住図書館―毎週日曜日午前九時三十分　宮城図書館―二十三日（土）午後二時　常東図書館―二十日（土）午後二時

〈各施設とも月曜日・祝日は休館日です〉

家庭

かびのはなし

今日も昨日も雨、雨、あめ。太陽の顔がこんなにも恋しく、家中どこも洗たく物の満艦飾。家庭の衣食住にとって、いちばん主婦泣かせの梅雨期。

今回はそのうちでも、とくに身近で、しまつにおえない「かび」との対決方法を考えてみました。

●かびの発育条件

まず、かびの好む条件をしらべてみよう。

・栄養…おもにでん粉、ふどう糖類をもっとも好む。

・温度…二五度前後が適温

・湿度…八〇%以上の高い湿度を必要とし、四〇%以下になると急におとろえる。

・酸素…ほとんどのかびが好気性で、酸素をこのむ。物の表面に発生するのはこのため。

・梅雨とかび…梅雨期の温度が三三～二五度、湿気が七〇～九〇%　かびの繁殖には絶好。

●かびはどこにでも

かびは発育条件がそろえば、なんにでもどこにでも発生する

・食品…米、麦、そば粉、食パンなどのでんぷん系。乾物類、乳製品が狙い目。食べると急性の食中毒の原因にもなる。

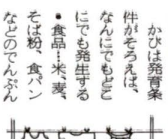

・衣類…湿気が多いとうに入れておくと駄目。食べものの匂いは、とくに注意が肝要。かびたあとは弱くなる。

・家具や建材…木製品、金属皮革ゴム製品すべてにはえ、天井、かべ、ただみ、書籍、カメラなどにも害を与える。

●かびのふせぎ方

・食品…湿気からしゃ断することが第一。乾物、乾そう野菜などは別の袋に入れ硝子びんへ。みそ、ハム、ソーセージなどはサランラップに包そうして涼しい場所へ。冷蔵庫も過信は禁物だ。乾そう剤の使用もいい。

・衣類…セロハン紙ハトロン紙で包み、さらにふろしきを重ねて、茶箱へしまう。乾そう剤も効果がある。押入れは段、二階家では二階がいい。しみ、よごれは手まめにきれいにする。

・家具建材…換気口のとりつけと耐水性の材料、防かび剤入りの塗料を使用する。雨もりは早めに修理。靴などの皮革製品には乾そうさせることと、かびどめ薬入りのクリームもある。

あなたの梅雨対策はいかがですか。晴れた時は必ず窓を開放して、換気をお忘れなく。

■栄養教室

目時…6／20・6／25・6／27・7／2・7／4・7／9　時間はいずれも午後一時三十分

受講料…三百円（テキスト代含む）　**会場**…東和保健相談所

申込方法…ハガキまたは、電話で東和保健相談所（〒一二〇足立区東和四丁目一〇一三　☎六〇六一四一七一）へ、六月二十日までにお申込みください。

特別区職員募集

――大学卒程度――

特別区では、昭和四十九年四月一日以降採用予定の職員を次のとおり募集します。

職種…事務／土木／建築／機械／電気

資格…学歴を問わず、昭和二十一年四月二日から昭和二十七年四月一日までに生まれた者

職種…化学／造園／福祉指導

資格…学歴を問わず、昭和十九年四月二日から昭和二十七年四月一日までに生まれた者

試験日…昭和四十八年七月一日（日）

申込期限…六月二十日まで

申込み・問い合わせ…特別区人事厚生事務組合人事管理調査室（千代田区九段北一―一―四東京区政会館内　☎二六五―〇六七一）

東京都職員募集

追加採用・新規採用

職種…学歴を問わず、昭和二十年十月一日以降採用予定の職員（大学卒・高校卒程度…追加採用）と昭和四十年四月一日以降採用予定の職員（大学卒程度…新規採用）を次のとおり募集します。

□**追加採用試験**

職種　大学卒程度…土木／建築

高校卒程度…事務／土木／建築

資格　大学卒程度…昭和二十年四月二日から昭和二十六年四月一日までに生まれた者　高校卒程度…昭和二十年四月二日から昭和三十年四月一日までに生まれた者

試験日　四十八年七月一日（日）

□**新規採用**

職種・資格・試験日とも特別区職員募集要領と同じ。

申込期間…六月四日（月）～六月六日（水）

申込み・問い合わせ　追加採用試験、新規採用とも、東京都人事委員会事務局任用部試験課（千代田区有楽町一―一三　東京交通会館内☎二一二―六九六四）

※**申込用紙**は、東京都職員、特別区職員ともに区役所受付、第二庁舎管理係、各福祉事務所にあります。

足立の史話

日光街道をたずねて (26)

――千住二丁目かいわい　その一――

勝山　準四郎

二丁目は千住宿の中心であった。道幅五間長さ百十六間（二百十メートル余）で町内を通る街道（旧道）であるが、この間側に、はたご屋、商家が軒をつらねていた。

安政七年（万延元年＝一八六〇）の人別帳（戸籍台帳）によると家数三百四十五軒人数千六百十九人と記載されている。細かに言うと男が七百五十七人女が八百六十二人で、女が百人以上多くなっている。これは客商売の店が多かったからと思われる。また村高は二百三十二石八斗五升（同年）とある。この数は町内持の畑地五十三町歩余からの農作物を米に換算した収穫見込量である。この田畑は表通りに屋敷を持った二十四軒の所有であった。

その頃との家々は皆商売をしていたが、それはあくまで余業（片手間）であって、本業は百姓と言うことになっていた。そこで交書などには、はたご屋渡世百姓何兵衛と名乗ったわけである。

従って先の総戸数の大半は借地、借家人でこの割合からみても町場の形をすでにとっていたことがわかるわけである。ところで町にかかる税金（年貢）や宿場用の伝馬、人足の負担はすべての二十四軒が分担したのである。

宝暦八年（一七五八）の年貢をみると、米四十四石五斗五升、永（永楽銭の意、普通の銭の四倍）四十七貫百六十九文を割当てられ、また伝馬二十四疋分年額一疋＝二両二分の金納）を負担している。このようにこの時代は、税金はすべて土地を持った百姓だけが出させられ、借地、借家人はもちろん商売ではどんなに繁昌しても、たまに賃加金（臨時税）を出す位でほとんど無税であった。ましてサラリーマン（侍階級、使用人）などは、願っても税は納められなかった。

こんなことから百姓たちも、多少の資本のあるものは、余業をはじめるし、幕府は余業熱心のあまり本業の耕作がおろそかになるとして、やっきになって禁令やら調査を命じている。このいきさつの文書は区内にも二、三残っているが、後の機会に紹介してみたい。

さて二丁目は、さいわい戦災をまぬがれた。それだけにどこか落着いたふんい気が残っている。殊に旧道から細い路地を通って裏通りへ抜けてみると、何か古い千住が活きているような感じがする。

しかしこの情緒の残る路地も昔からあったわけではない。古い町割図をみると、町境にだけ細い野道が通っているだけである。これは前にも述べたように一軒分の屋敷が表から裏までつき抜けており、二丁目で言うと、東側十四軒西側十軒が短冊を並べたように配置されていただけなので、隣家との間に路地はいらなかったのである。

宿が発展し裏庭に家作などを造って貸すようになって路地はつくられた。明治年間の地図にはっきりとこの路地が記入されている。こうした中で勝専寺の参道は、町割の

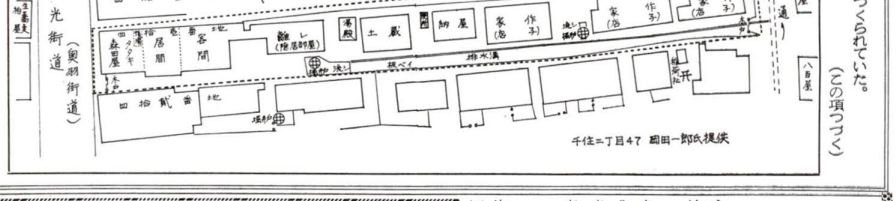

はじめからつくられていた。

（この項つづく）

老人福祉手当（ねたきり）を請求してください

老ずいや傷病のため、寝たきり（または寝たきりに準ずる状態を含みます）老人に、福祉手当の支給制度が実施されています。

次の要件に該当する方は請求できますので、至急に申請の手続きをしてください。六月中に申請しますと四月にさかのぼって支給されます。

一、支給要件

区内に居住する六十五歳以上で次に該当する方

(1)**自宅にいる場合**　寝たきりか、寝たきりに準ずる状態が六か月以上続いていて、今なお継続すると認められる方

(2)**入院している場合**　病院（精神科の病院を含む）に引き続き六か月以上入院している場合は、ねたきりの状態にあるものとして支給対象になります。

注1、本人や家族の所得に関係なく支給されます。

2、老人ホーム、救護施設に入所している場合は対象になりません。

二、手当の金額

月額　五千円

三、請求先と提出書類

(1)区役所老人助成係

(2)老人福祉手当認定申請書、住民票の家族全員の写し、口座振替依頼書

四、手当の支払時期

毎年四月、八月、十二月

申請と問合せは

区役所老人助成係へどうぞ。

部落問題の理解のために (15)

江戸時代の中期になると、幕府の支配体制は動揺を示し、その支配の基礎である身分制度がゆるみはじめた。

重い年貢のために各地で百姓一揆が起こり、生活に苦しむ人々が流浪して都市の周辺に住みつくようになった。また、部落民が身分をかくして都市に入ってくるという現象があらわれだした。

支配者はそのように身分制度がくずれ、それに疑いをいだく者がでてくることを恐れた。それで、農民一揆を鎮圧するため、「エタ」を先頭に立てて、農民との分裂をはかったり、「エタ狩り」をしたりして、身分制度を維持しようとした。そして、部落民に対しては増々差別を強めていくことによって、被支配者間の対立をあおっていった。

一八七一年（明治四年）に、いわゆる「解放令」が出されて百年余りたった現在、まだ部落差別が温存・助長されているのは、部落民と一般勤労者および労働者とを分裂・対立することによって、支配体制を維持せんがためである。

（部落解放同盟足立支部　☎八八四―三七八五）

現況届をお忘れなく

児童手当・児童扶養手当など

○児童手当

手当を受給している方には、往復ハガキによる届書を送付しますので、必要事項を記入、押印して返送してください。ただし、昭和四十八年一月一日現在、足立区外に住んでいた方、前住地の区市町村が発行する昭和四十八年度の所得証明が必要です。―以下、児童扶養手当などの場合も同じ。

○児童扶養手当・特別児童扶養手当

この手当を受給している方は、証書と印かんを持参して区役所二階児童手当係へきてください。

○児童手当金振込み

児童手当六月期の支払いは、六月十二日に指定の金融機関に振込みます。

問い合わせは、区役所児童手当係へどうぞ。

国民年金保険料免除の申請を

七月三十一日まで

次に該当する方は、昭和四十八年度分保険料（四十八年四月～四十九年三月分）が免除になりますので、七月三十一日までに、免除の申請をしてください。

▽申込方法…所定の用紙、または往復ハガキに、住所・氏名・年齢・職業・連絡先を明記のうえ、区教育委員会体育課（〒一二〇足立区千住仲町五十八）へどうぞ。

掲示板

■心身障害者（児）巡回相談

▼**日時**…六月二十日（水）午後一時～三時

▼**場所**…鹿浜小学校体育館

▽東武バス…鹿浜循環（西新井駅前乗車・鹿浜二丁目下車徒歩5分）▽都バス…王子駅―亀有駅（鹿浜三丁目下車徒歩8分）

▼**相談内容**…生活のこと・医療補装具・職業・年金・手帳交付施設入所など

▼**問い合わせ**…西部福祉事務所（☎八九七一―五〇一一）

■愛の献血を

六月の移動採血日程

六月七日（木）花畑小学校

六月十四日（木）区本庁舎

六月十八日（月）本木小学校

六月三十日（土）北千住駅西口

時間は、いずれも午前十時～午後三時までです。（ただし、午前十一時三十分～午後〇時三十分は除く）

■気象講習会

▽**日時**…七月三日（火）・四日（水）・五日（木）午後六時～九時

▽**場所**…区役所七階大会議室

▽**受講資格**…十六歳以上の一般区民（区内在勤・在学を含む）で三日間受講できる者。

▽**定員**…一〇〇名（定員になり次第締切）

▽**受講料**…無料

▽**申込方法**…所定の用紙、または往復ハガキに、住所・氏名・年齢・職業・連絡先を明記のうえ、区教育委員会体育課（〒一二〇足立区千住仲町五十八）へどうぞ。

■スポーツ教室

健康体操教室開催

▽**日時**　五月から毎週水曜日午後六時三十分～八時三十分

▽**場所**　区立第十五中学校体育館　▽**対象**　十五歳以上の区民（高校生を除く）　▽**参加方法**　当日会場で受け付けます。

▽**参加費**　無料

※参加者は運動のできる服装で運動靴を持参してください。

問い合わせは、区教育委員会体育課へどうぞ。

■消化器の押し売りにご注意

最近、区の職員や消防署の職員と称して、消化器を売り歩く者がありますが、区・消防署では、そのようなことはいっさい行なっておりません。もしご不審点がありましたら、次へご連絡してください。

区役所災害対策担当・千住消防署（☎八八二―〇一一九、西新井消防署☎八八六―四一八七）

■足立区新作優良家具見本市

足立区では優秀な家具を生産しています。そこで区民の方に優秀な家具をご覧いただこうと、区と足立区家具組合の共催で「第十三回足立区新作優良家具見本市」を開きます。お気軽にご来場ください。

日時　六月五日（火）～六日（水）午前九時～午後五時

会場　都立産業会館台東館（台東区花川戸二―六―五）

交通機関　東武線浅草駅下車徒歩五分（開催期間）…婦人学級―第十六中…11／16まで・鹿浜小（6／28まで）家庭教育学級―加平小（6／19まで）・花畑第一小（7／6まで）

▽**参加資格**…区内在住の方、年齢・性別は問いません

▽**参加料**…無料

申込み・問い合わせは、区教育委員会社会教育課へどうぞ。

■アルバイト募集

七月一日から区立公園プールを開設するため、大学生、または高校生のアルバイトを募集しています。募集人員は四十名。**くわしくは**、公園課管理係へ。

■児童生徒の作文募集

応募資格　小学校五・六年生、中学校一・三年生

課題（次のうちいずれか）

(1)「簡易保険」または、これと関係あるもの　(2)自由題

原稿枚数　四百字づめ原稿用紙で五枚以内

応募方法　六月三十日までに、もよりの郵便局へ持参

問い合わせは、足立郵便局（☎八八一―三三〇〇）・足立北郵便局（☎八八二―二八九三）・足立西郵便局（☎八九六―二一二八）までどうぞ。

訂正

五月二十日号でお知らせしました、青年グループ活動講座の記事を次のように訂正します。

期日　6／12・7／12毎火木曜

会場　足立区青年館

■たばこは区内で買いましょう　■災害に泣くも　泣かぬも心がけ　■6月5日～11日は環境週間です

I・N 208,000