区のお知らせ

足立区

足立区千住一丁目50
☎（882）1111
編集・発行／足立区役所

高齢者無料職業相談

高齢者に向く仕事の求人・求職についてのご相談がありましたらお申出ください。社会福祉協議会の専門相談員がおうけします。
相談日は、毎月第4火曜日（12月のみ休み）午前10時～午後3時、区役所1階区民相談室です。

大地震に備えて
九月一日に防災訓練を実施
みんな参加しましょう

昔から〝災害は忘れたころにやってくる〟と言われています。なかでも地震は、いつ、どこで起こるかわかりません。地震・かみなり・火事……、この中の二つが同時にあなたに

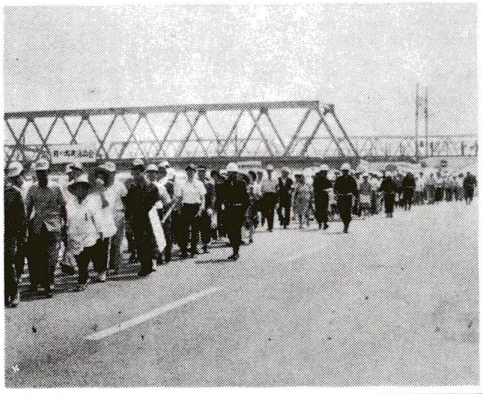

大正十二年九月一日の関東大震災の当時と違って、現在は都市ガス、プロパンガスの普及で火災を引起こす元が増えています。また、自動車のはん濫などを考えてみても、大地震が起こった時、かなりの混乱と災害が予想されます。

私たちは、ゆらぐ大地をおさえることはできなくても、今までの教訓を生かし、被害を最小限におさえることはできるはずです。そのためには、各家庭、事業所で万一の時に火を出さない、すばやく避難するなど、ふだんからの心がけと訓練の積み重ねがぜひとも必要です。そこで、区では九月一日の〝防災の日〟に次のような訓練を行ないますので、みなさんのご協力をお願いします。

おそいかかる大地震。その危険が起こるかも知れないとも言われています。関東大震災の教訓を生かし、同じ惨事をくり返さないために、区では九月一日に防災訓練を実施します。

□初期消火・避難訓練

日時　九月一日　午前九時～正午
場所　荒川河川敷・千住新橋グランド
訓練内容　(1)避難命令伝達と避難訓練　(2)消火器による初期消火　(3)無線通信訓練　(4)応急給水訓練　(5)倒壊家屋等による負傷者の救出と救護　(6)車両火災消火及び負傷者救出と救護　(7)都市ガス施設・避難施設電気設備の応急復旧　(8)特設公衆電話・臨時電話の架設等
対象地域　第三・第四出張所管内の地域を対象に初期消火・避難訓練を実施します。
この地域のみなさんには、町会・自治会を通じて参加をお願いしてあります。
初期消火訓練　会場では、訓練参加のみなさんによって、消火器による初期消火訓練を消防署・消防団・保健所・水道局・電話局・東京電力・東京ガス・町会・自治会・自衛隊（関東大震災発生の時刻）に花火を上げて訓練開始の合図をします。
避難訓練　対象地域のみなさんの避難誘導は警察官が行ないます。その際は警察官の指示に従い事故のないよう十分ご注意ください。
なお、対象地域外の方もご近所のみなさんをおさそいのうえ、多数の方が見学くださるようお願いします。
防災訓練参加機関　区役所　警察署　消防署　消防団　保健所　水道局　電話局　東京電力　東京ガス　町会　自治会　自衛隊

□わが家の防災訓練

九月一日、午前十一時十八分で自主訓練を行なってください。
〔訓練の内容〕
○　使用している火気を一時中止し、ガス器具等に異常がないか点検してください。
○　家庭や町かどにある消火器の置き場所を再確認し、使える状態になっているかを点検してください。
○　非常持出品の準備は完全かどうか確かめてください。
なお、この訓練にあたっては、下図を参照してください。

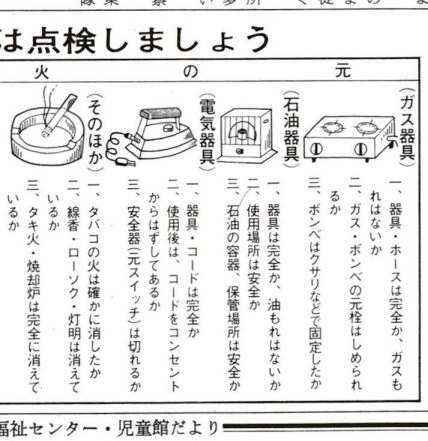

避難準備
一、消火器の置場はどこか
二、消火器の使い方は知っているか
三、バケツに水のくみおきをしてあるか
四、風呂には水をはってあるか
五、消火用の乾燥砂などはあるか
六、消火訓練に参加したか

消火器具
一、非常持出品はそろっているか
二、家族の避難場所はどこか
三、非常時の連絡方法は、きめてあるか

火の元
一、器具・ホースは完全か、ガスもれはないか
二、ガス・ボンベの元栓はしめられるか
三、ボンベはクサリなどで固定したか
一、器具は完全か、油もれはないか
二、使用場所は安全か
三、石油の容器、保管場所は安全か
一、器具・コードは完全か
二、使用後は、コードをコンセントからはずしてあるか
三、安全器（元スイッチ）は切れるか
一、タバコの火は確かに消したか
二、線香・ローソク・灯明は消えているか
三、タキ火・焼却炉は完全に消えているか

年に一度は健康診断を
――どなたも無料です――

ふだん健康診断を受ける機会のない方、とくに家庭にいる主婦やお年寄り、お店のご主人や店員さんなどお気軽にお受けください。
■検査の種類　レントゲン胸部撮影・尿検査・血圧測定
■日時・会場〈足立保健所管内〉
9／3舎人小　9／4伊興小　9／5保木間小　9／6島根小　9／7花畑西小　9／10加平小　9／11西新井第二小　9／12西新井小　9／13本木小　9／14梅島小　9／17弘道小　9／18竹の塚保健相談所　9／25花畑小　9／26千寿第五小　△9／27寺地小　△○10／2足立保健所　△○10／3弘道第一小　△10／4関原小分校　△○10／5梅島第一小（千住保健所管内）　8／30高野小　8／31第二中出　9／3江北保健相談所　9／4鹿浜第一小　9／5鹿浜西小　9／6江北小　9／7元宿小　9／10千寿第一小　9／11柳原小　9／12緑町会館　9／13千寿第三小　9／14第十二出　9／17千寿小　9／18足立市場　9／19東和保健相談所　9／20千寿第四小　9／21長門小　9／27綾瀬小　9／28東綾瀬団地　10／1大谷田小　10／3中川北小
※△印…レントゲン胸部撮影なし
○印…公害検診あり（三十歳以上の方）
■受付時間　午後二時～三時三十分（足立市場は午前十時～正午）
なお、検査をお受けになる方は、上履を忘れずにご持参ください。
期間　九月一日～九月三十日（診療時間内）
みてもらうところ

一般健康診査

老人健康診査

足立区内にお住まいの、明治四十一年四月一日以前に生まれたおとしよりの方は、無料で、老人健康診査が受けられます。お気軽にお受けください。
問い合わせは、区役所一階保健係へどうぞ

足立区内の「老人健康診査」のステッカーが貼ってあるお医者さん。
※ねたきりの方も、訪問診査を受けられますので、お近くのお医者さんにご相談ください。

人事短信

次のとおり区の部課長級の人事異動がありました。（カッコ内は前職）
＝七月二十六日付＝
【部長級】　総務部長―篠崎保三（厚生部長）　区民部長―金田輝美（教育委員会事務局主幹）　教育委員会事務局主幹（教育施設担当）―鈴木保寿（総務部職員課長）
【課長級】　企画広報室情報処理課長―坂野格（総務部納税課長）　総務部職員課長―田所進吾（企画広報室情報処理課長）
なお、総務部納税課長および区民部住居表示課長については、それぞれ主管部長事務取扱に、また教育委員会事務局庶務課長については、主幹事務取扱となりました。

墨田・江東・足立・葛飾・江戸川区が力を合わせ、江東地区と都心区との格差をなくそうと「第十回江東地区開発促進大会（会長―長谷川久勇足立区長）」が、去る八月三日、美濃部都知事を招いて、足立区文化会館で開かれました。（写真）

大会には、五区の区長、議長、区議会議員、関係国会議員、一般の区民の方がたなど約八百人が参加。各区の代表から、都心区の格差是正を訴える①下水道対策について②公害緑化対策について③交通対策について④都市施設対策について⑤防災対策についての意見発表のあと、大会宣言と決議を採決しました。そして、問題について、国や都は早期解決をはかるよう強く働きかけることを決め、その幕をとじました。

住みよい江東地区めざし
江東地区開発促進大会開く

江東地区がかかえている各種の

休日診療当番医

休日診療を実施している救急病院は、次の当番医だけです。
休日診療は、たいへん混雑しています。急病以外の方は、できるだけ前日か翌日をご利用くださるようお願いします。
▽八月二十六日　市原病院☎…八七七一八五三一　西新井病院…☎八四〇一七一一一　長門病院…☎六〇五一三一三三
▽九月一日　井口整形外科病院…☎八一一二二二一　佐々木病院…☎八一七一三一六八　宮坂病院…☎八九九一三〇〇一
▽九月九日　足立民衆病院…☎八八一七七二一　足立東部病院…☎八八〇一一二二一　綾瀬病院…☎六〇五一三三一九
なお、**診療時間**は、午前十時から午後四時までです。

これだけは点検しましょう

区民福祉センター・児童館だより

◆西伊興児童館　☎九七一六九四八
■お弁当会　八月二十八日（火）正午　お弁当持参のこと
■夏まつり　八月二十五日（土）午後三時…スイカ割り大会・午後六時三十分…映画会「キングコング対ゴジラ」

◆新田児童館・老人館　☎九一二一三四二一
■名作映画会　八月二十九日（水）午後二時…「家なき子」
■老人華道教室　八月二十一日（火）午前十時
■新田地区老人親睦将棋大会　八月二十六日（日）午前十時三十分　定員三十名
〈各施設とも月曜日・祝日は休館日です〉

◆東部区民福祉センター　☎六〇五一七一〇一
■第五回センターまつり　八月二十四日（金）…子ども映画会・ゲーム・うた　八月二十五日（土）…屋外ゲーム大会（ゴーカート・竹馬・スイカ割り）各五十名　八月二十六日（日）…子どもの自慢大会　小学生対象
センターまつり開催中に、児童作品展示会と盆おどり（小学生以下父兄といっしょ）を行ないます。
■子ども相談室　九月二日（日）・九日（日）午前十時

◆中部区民福祉センター　☎八八九一一四八四
■お年寄りのための行事（区内在住六十歳以上の方）
時　八月二十五日（土）午後二時　**書道教室**　八月二十六日（日）午後一時　定員二十名　**老人将棋大会**　八月三十一日（金）午前十時　定員五十名　申込みは二十一日（金）から　**浪曲と講談**　九月二日（日）午後一時
■子ども映画会　八月二十五日（土）午前十時・午後一時三十分・午後三時…「ちびっ子レミと名犬カピ」
■おばけ屋敷　八月三十日（木）午前九時

◆西部区民福祉センター　☎九七一五〇一六
■ペーパーフラワー　八月二十一日（火）午後二時　定員二十名　材料は用意してあります。対象は小・中学生
■スライド　八月二十五日（土）午後四時…おおかみがきたつやとこびと他　九月二日（日）午後二時三十分…ひとりぼっちのケン他
■さよなら夏休み会　八月三十一日（金）午前十時…ボウリング大会　定員五十名づつ二回　午後二時…映画会「海底探険世界一周」
■老人将棋大会　九月九日（日）午前十時　定員五十名　対象は区内在住六十歳以上の方　申込みは九月七日までに

◆千住区民福祉センター　☎八八二一二七六五
■お年寄りのための行事（区内在住六十歳以上の方）
フォークダンスをしましょう　八月二十二日（水）午前十時三十分　**お茶の教室**　九月一日（土）午後一時三十分…現在は満員です。新しくは十一月に募集します。
■模擬キャンプ　八月二十六日（日）午後六時
■夏休み子ども大会　八月二十六日（日）午前十時三十分……二劇場・ゲーム・スイカ割りなど
■夏休みさよなら映画会　八月三十一日（金）午前十時三十分・午後一時三十分…「キングギドラ対ゴジラ」
【各教室の申込みは、直接各センター事務室へ】
〈各センターとも教材費を明記していない教室は無料です〉

家庭

子どもの健康

小児心臓病について

子どもの心臓病には、いろいろありますが、最も多いのは先天性の心臓病で、そのほか、リウマチ熱からおこるリウマチ性心臓病や、脈が不規則になる不整脈などがあります。

症状は病気の種類によって、次のように異ります。

●先天性心臓病

この病気の症状は、チアノーゼ（唇や爪の色が紫色をしていること）が出ることです。このような子どもは、一歳以上になると〝ばち〟といって、爪の形が丸くまがり、先の方の幅が広くなったり、少し走るとすぐうすくったりします。また、乳児期に発育不良になることもよくあり、ミルクを飲む量が少なく、一度にたくさん飲むと苦しがることもあります。

●リウマチ性弁膜症

これは学童期以後に多いものです。軽い場合にはほとんど症状がありませんが、重くなると足や顔がむくんだり、少しの運動でも苦しくなったりします。

●その他の心臓病

不整脈のときは、子どもは症状を訴えることはありません。

適切な診断と早期発見

心臓病は早期に発見し、確実な診断によって適当な時期に適切な処置をとることが極めて重要なことで、手術可能な心臓病も処置の時期を失すれば、よい結果が得られません。

もし、お子さんが心臓病と診断されても、ただ恐れるのではなく、その病気がどういうものか、どの程度の重さなのかを知り、正しい処置をすることが必要です。また、子どもには無害性心雑音といって、健康児でもごく軽度の心雑音が聞こえることもあるので、これを心臓病とまちがえないよう見分けてもらうことが大切です。

小児心臓病検診

都では、昭和四十五年度から心臓病の疑いのある未就学児に対し、専門医師による検診と医療相談を行なっていますが、近年の検診結果をみますと、足立区は人口が多いうえ、専門病院が少ないため、毎年、心臓異常者が多く発見されています。

このため、今年は足立区を重点地区として検診を実施いたしますので、保健所や保育園の健診のときに心雑音があるといわれたり、かかりつけの医師から検診を受けたほうが良いと言われたおすこやかは、次の検診をなるべく受けるようにしてください。

日時　十月七日（日）午前九時～午後一時三十分

場所　千住保健所

費用　無料

申込みは、ハガキに保護者の住所・氏名・お子さんの名前・生年月日を記入のうえ、八月三十一日までに都衛生局公衆衛生部母子衛生課（千代田区丸の内三―五―一　☎二一二―三八三五）へどうぞ。

くわしくは、右の都衛生局母子衛生課へお問い合わせください。

歴史の話

日光街道をたずねて(31)

―千住二丁目かいわい　その六―

勝山準四郎

千住宿の旅籠屋は、一丁目から三丁目にかけて多かった。山崎家蔵寛書には「平旅籠は一丁目問屋場付近に多くあり、伊勢勘、伊勢甚、橋本、中屋、下野屋、玉川、藤屋、仙台屋、倉屋等なり。」「食売旅籠は全盛時代、一、二、三丁目に三十六軒あり、主な者……（店名略記）……最も全盛なるは中田屋、竹東、相模屋なり云云」と記されている。又織畑家絵図によると、これら旅籠屋は、二軒から三軒と軒をつらねて並び、中には四軒軒続きの店もあり、客の送迎で賑わったようである。丁度今の観光地の旅館街の姿があったわけである。現在の町並からは想像もつかないことであるが、その面影を伝える建物の跡さえ残っていないのは、時の流れのきびしさであろうか。

ところでの旅籠屋二丁目広瀬屋の店先で、文久三年（一八六三）十月十五日の真夜中起ったのが「千住の仇討」である。討たれたのは甲斐の拾天こと山本仙之助、四十三才。討手は野州喜連川藩の浪士大村達尾十九才と、助太刀藤林鬼一郎であった。

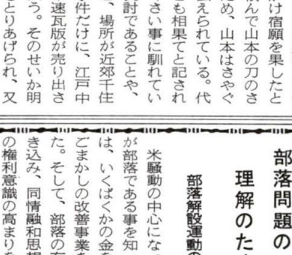

仇討瓦版（須賀源蔵氏提供）

いずれも幕府が市内警備に編成をした新徴組隊員であった。山本は五番隊小頭、大村は二十八番隊の平隊士であった。事の起りは十八年昔の弘化二年（一八四五）大村の実父桑原来助が、武術修行の途中、甲州かじか沢村で何者かによって殺害されたことである。運命の不思議さは、この敵同志が、この年のはじめ京都における尊王討幕の動きを抑圧するため幕府が募集した浪士組に応募したことである。両人ともこの組員として京都へ同行したが、この組の活動が意外にも不評で、僅か二十日たらずで江戸へ呼びもどされた。そして市内見廻り役として再編成したのが新徴組であった。

ちなみにこの時浪士組を脱退して京都へ残留したのが、後の新選組である。

江戸に帰ってから、ふとしたことがきっかけで、山本とそっけねうろう当の敵のことを知った大村は、すきあらばと折を伺っていたが、たまたま十月十五日の夜、山本が千住宿に遊客を知り、同僚藤林と同行し、真夜中呼び出しをかけ宿願を果したと言う。一説には遊女に頼んで山本の刀のさやに松やにを流させたため、山本はさやぐるみ応戦相果てたとも伝えられている。代官所の取調書には三名とも相果てと記されていると言う。血なまぐさい事に馴れている時世とは申せ、親の仇討であることや、同じ新徴組員であること、場所が近郊千住宿のどまん中で起った事件だけに、江戸中の大評判になり、翌日早速瓦版が売り出されるさわぎになったと云う。そのせいか明治時代になって講談にもとりあげられ、又その頃出版された日本仇討番付（福島憲太郎氏蔵）には前頭中位にランクされて掲載している。しかし今は遠い遠い昔語りになってしまった。

（この項終り、次は三丁目）

重度心身障害者手当

申請を受付けています

心身に特に重度の障害があるため、日常生活において、常時複雑な介護を必要とする方に、重度心身障害者（児）手当を、十月から月額一万円づつ支給されます。

手当を受けるには、次の要件が必要です。

一、区内に住んでいること

二、重度の精神薄弱で、常時複雑な介護を必要とする。著しい精神症状がある方

三、重度の精神薄弱であり、重度の身体障害で、次のいずれかに該当していること

▼両眼の視力の和が〇・〇四以下の方

▼両耳の聴力損失がそれぞれ九十デシベル以上の方

▼両上肢の機能に著しい障害のある方

▼一上肢の機能を全廃している

▼体幹の機能障害により座位または起立位を保つことが困難である

▼心臓、じん臓または呼吸器の機能障害により、自己の身辺の日常生活活動が極度に制限されている

▼前記の程度以上の身体障害がある

四、重度の肢体不自由者で、両上肢、両下肢の機能が失われ、座っていることが困難な程度以上の身体障害をもっていること

申請の受付は、八月一日から始まります。（所得の制限はありません）詳しくは、区役所援護係へどうぞ。

第7回足立区展開かる

高梨幸子さんら36名が入賞

去る七月二十三日から八月四日まで、「第七回足立区展」が区役所七階大会議室で開かれました。

多くの応募の中から、洋画一般六十三名、洋画少年百十七名、彫塑一般六名、彫塑少年十五名、書道一般四十六名、書道少年三百七十九名の方が入選、次の方がたが入賞しました。（敬称略）

▽**洋画一般**　区長賞　高梨幸子　区議会議長賞―伊藤　直　教育委員賞―石川千佳子　文化団体連合会長賞―佐々木　満　招待作家優賞―山口厚子　▽**洋画少年**　区長賞―清水智子　▽**彫塑一般**　区長賞―菅野睦子　教育委員賞―ながせ　みつ　文化団体連合会長賞―篠木　恵美子　美術協会賞―芹沢祐子・木和田美子・飯塚正二・下川隆久　▽**彫塑少年**　区長賞―野村彩苑　書道連盟賞―小畑恵美子・蕗野利男　▽**書道一般**　区長賞―大沢智水　区議会議長賞―山崎大陽　教育委員会賞―石和田松園　文化団体連合会長賞―野村彩苑　書道連盟賞―小畑恵美子・蕗野利男　区議会議長賞―真海　朗　教育委員会賞―丹治春夫　▽**彫塑少年**　教育委員会賞―山口厚子　足立区に住所があり、足立区内の幼稚園へ通園している園児の保護者の方は、その幼稚園からまとめて申請していただきます。

◎団体申請は九月上旬

足立区に住所があり、足立区内の幼稚園へ通園している園児の保護者の方は、その幼稚園からまとめて申請していただきます。

手続きの時期については、九月上旬を予定しています。その際は幼稚園から該当する保護者の方に連絡があります。

部落問題の理解のために(20)

部落解放運動の歴史④

米騒動の中心になっていたのが部落である事を知った政府は、いくばくかの金を出して、ごまかしの改善事業をはじめた。そして、部落の有力者をだき込み、同情融和思想で部落民の権利意識の高まりをおさえようとしていた。

しかし、この様な融和事業が部落を解放するどころか、むしろ堕落させる事を見ぬいた青年達の間から、自主的な解放運動が起ってきた。

福岡県では封建領主の三百年祭を行なうため、強制的にその費用を取りたてようとしたのに対し、松本治一郎らが「筑前叫革団」をつくって反対運動を起し、三重県松阪では、人力車夫を中心に「鉄心同志会」をつくって差別撤廃の運動を起こした。また、東京では同情融和大会の終わるまきわに、平野小剣が「民族自決団」という署名入のビラをまき、自主的な解放運動をよびかけた。

こうして、水平社創立への胎動は増々活発になっていった。

（部落解放同盟足立支部　☎八八四―三七八五）

私立幼稚園児の補助金

手続きはお済みですか

個人分

区では私立幼稚園（公認）児の父兄負担を軽くするため補助金を交付しています。このうち個人で申請していただく方は、八月五日発行の「区のお知らせ」でご案内したとおりですが、まだ申請手続きを済まされていない方は、至急手続きをしてください。

◎個人申請の必要な方

足立区に住所があり、足立区外の幼稚園に通園している園児の保護者。

◎団体申請は九月上旬

足立区に住所があり、足立区内の幼稚園へ通園している園児の保護者の方は、その幼稚園からまとめて申請していただきます。

手続きの時期については、九月上旬を予定しています。その際は幼稚園から該当する保護者の方に連絡があります。

工事完成届の提出を

都では、工場認可制度を行なっていますが、この制度の一部として工事完成届の提出を義務づけています。

工場設置（または変更）認可に基づく工事が完成してから十五日以内に工事完成届が提出されます。公害審課では十日以内に、認可書通りに工事が完成しているか否かについて検査を行ない、適格な場合認定書を発行します。この認定書を受けた後でなければ、認可を受けた施設の使用はできないことになっています。

昭和四十五年四月以降工場認可を受けた工場で、工事完成届を提出していない場合は、所定の工事完成届出書に必要事項を記入のうえ、至急区公害課まで提出してください。

また、認可工場の表示板を提出していないと、無認可工場と混同される場合がありますので、認可工場は、至急、一般の方の見える所に掲示してください。詳しくは区の公害課へご連絡ください。

お年寄りに理髪券などをお贈りします

区では八月一日現在、生活保護を受けている七十歳以上のお年寄りに、九月はじめに、男性には敬老理髪券を、女性には保健衛生用品敬老購入券をお送りします。

この敬老理髪券・購入券を区内の各組合に加盟している理髪店または、薬局（ステッカーで表示してあります）に提示して、男性は調髪を受け、女性は千円相当の保健衛生用品を購入することができます。

この券の有効期間は九月一日から十月三十一日までです。

くわしくは、区役所援護係へどうぞ。

■教養講座■

皆さんのおいでをお待ちしています。お気軽にどうぞ。

▽**日時**＝八月二十五日（土）午後二時～三時三十分

▽**会場**＝区青年館（東武線大師前駅前）

▽**演題**＝伊興の遺跡について

▽**講師**＝国学院大学教授大場盤雄氏

薬剤散布臨時職員募集

◆**期間**　八月二十一日～九月末日

◆**対象**　十八歳～四十歳の男子

◆**勤務条件**　午前八時三十分～午後五時　日当＝千九百円

くわしくは、区役所衛生係へどうぞ。

掲示板

■ナイター献血で35万人目の献血者誕生

愛の献血助け合い運動月間中の七月三十日、北千住駅西口で初のナイター献血が行なわれました。

夏の血液不足を解消するために、本来午後三時までの受付時間を、午後八時まで延長したわけですが、五二八人もの方が献血されました。その中で北鹿浜五丁目にお住まいの藤田さち子さんが、葛飾赤十字血液センターが開所して以来三十五万人目の献血者にあたり、賞状とタテが贈られました。

献血日程

八月二十日（月）竹の塚駅東口

二十二日（水）第十二出

三十日（木）北千住駅西口

九月一日（土）区・青年館

■区民なぎなた講習会

日時＝九月二十日（木）二十一日（金）午後六時三十分～八時三十分　九月二十二日（土）午後一時～四時　**場所**…千寿小学校体育館　**参加資格**…区内在住・在勤・在学の方（高校生以上）　**講師**＝足立区なぎなた連盟指導員　**定員**＝百名（先着順で定員になり次第締切り）　**受講料**…無料

申込みは、直接または、往復ハガキに住所・氏名・年齢・職業・電話番号明記の上、区教育委員会体育振興係（〒一二〇　足立区千住仲町五八）へどうぞ。

なお、受講される方は、運動のできる服装をご用意ください。

▽**期間**…八月二十八日（火）～九月二十日（木）の毎週火・水・木曜日　午後六時～八時

▽**場所**…区青年館（東武線大師前駅前）

▽**科目**…着物の着付教室・俳句教室・話し方教室

▽**受講料**…無料（ただし材料費は実費負担）

▽**定員**…各科目とも五十名

▽**参加資格**…区内在住在勤の方

申込みは、八月二十一日から区教育委員会文化係で受付けます。（定員になり次第締切り）

■お年寄りのための講習会

日時…九月五日（水）午後一時三十分～四時　**会場**…東和保健相談所（東和四―一〇―三六〇六―四一七一）　**申込み**…電話で東和保健相談所へ。無料

■敬老入浴券は老人入浴デーに

四月下旬に七十歳以上の方に敬老入浴券をお贈りしました。入浴券は、銭湯があるときは、いつでも使えますが、浴場組合では、毎月十五日を「老人健康入浴デー」として、お年寄りのために、午後一時から開けるサービスを実施しています。入浴券をこの日に使いますと、ゆったり入浴できます。入浴しながら歓談するのもいかがですか。

■交通災害共済に加入を

交通事故は、いつ、どこであなた様方にあるかも知れません。万一の事故に備えて、家族そろって交通災害共済に加入しましょう。

○掛金は一人一年三百円で、事故の際は最低二千円から死亡事故で六十万円までの見舞金がでます。

○加入方法は

▽区役所、第二庁舎、各出張所で（加入時刻から一年間有効）。

▽銀行、信用金庫、信用組合、農協の窓口でも取扱っています（加入の翌日午前零時から一年間有効）。

■映画会（青年館）

▽**子ども映画会**＝八月二十二日（水）午後　時三十分～

▽**劇映画**＝八月二十三日（木）午後六時～

T.N 208,000