区のお知らせ

足立区

足立区千住一丁目50
☎（882）1111
編集・発行／足立区役所

人口調べ
（昭和49年5月1日現在）

世帯	195,749
男	308,017
女	299,457
計	607,474

（前月より 1,903人増）

住むことの楽しさを求めて
豊かな生活環境の整備
第二回「環境週間」はじまる

六月五日の「世界環境デー」を初日として、十一日までの一週間、国内はもとより世界各国で環境週間が実施されます。今年も足立区では、みなさんの生活環境をよくするために、公害の防止、自然環境の保護と回復など、区内に残された貴重な自然を確保していきます。

近年、特に都内二十三区から自然が失われつつあることは環境庁の「自然環境保全調査」の結果で明らかのように深刻な問題です。住みよい環境づくりには、住民と行政体・企業が相互に協力する必要があります。

区では、緑の拡大、公害の防除並びに首都美化対策など、今年も病害虫の発生しやすい初夏を迎え活動を始めました。

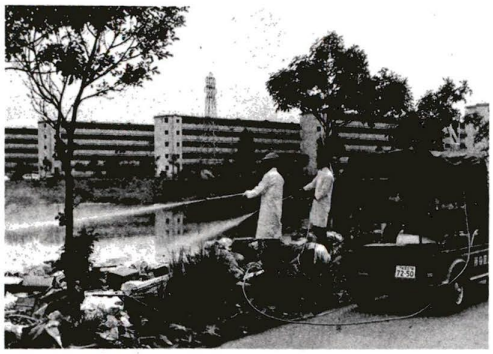
保木間地区を散布する害虫駆除の作業班

苗木の配布

今年の五月にみなさんから募集した、苗木の無料配布は、大好評で、「かくれみの」「しゃりんばい」「たちばなもどき」など希望者が殺到し、たちまち予定数をこえる応募状況でした。

抽選により当った方には、ハガキで日時・場所等を連絡します。

なお、「柿の苗木」については、植木の搬入の都合で秋になりますので、追って通知します。

緑の相談

今年の新規事業の一つとして、六月から「緑化相談」をはじめます。庭木・観葉植物の手入れ、草花の育て方、家庭菜園の作り方、および生垣の剪定や病害虫の駆除方法などの相談に応じます。

緑についてどんなことでも結構ですので、区・緑化係へご相談を。

父さんに負けない
ボクも力作を
「足立区展」作品募集

区と区教育委員会では「第八回足立区展」を開催します。次の要項で作品を募集します。ふるってご参加ください。

■**資格**　区内在住・在勤・在学者

■**搬入日時**
洋画—七月十二日（金）午後一時～午後五時
七月十三日（土）午前九時～午後五時
彫塑—七月十三日（土）午前九時～午後五時
書道—七月十九日（金）正午～午後五時

■**搬入場所**　区役所七階

■**展覧期間**
洋画・彫塑—七月十四日（日）～二十日（土）
書道—七月二十一日（日）～二十七日（土）

いずれも、日曜日は午前十時～午後三時。平日は午前九時～午後六時。土曜日は正午まで。

■**問い合わせは**区教委文化係へ。

雑草
ハエ・カ

■**相談日時**　毎月第二次曜日、午後一時～四時三十分

■**相談場所**　区役所一階相談室

■**相談料**　無料

空地には雑草がのび、ハエやカの発生する時期になりました。

町会・自治会に殺虫剤を配布してありますので、「街ぐるみ駆除」にぜひご協力ください。

なお、区では「こん虫駆除作業班」をくり出し、下水溝・水たまりなど巡回駆除を行なっています。

みなさんの近所で、手におえない場所がありましたら、ご連絡ください。（九月まで駆除班が活動）

○**連絡・相談**は区役所衛生係へ

巡回公害相談
公害でお困りの方へ

環境週間にちなみ、区公害課では、公害街頭相談を行ないます。

公害についてのご相談及び苦情などありましたら、ぜひおいでください。

■**日時**　六月五日（水）・十日（月）両日とも、午前十時～午後四時

■**場所**　北千住駅西口（五日）
西新井駅前（十日）

なお、昨年度区立中学生を対象に、公害防止ポスターの図案募集をしましたが、区長賞に入選した作品をポスターにし、公害PRに活用していきます。

また、優秀作品をマッチにデザインし、相談場所で配布します。

道路は街の顔

日中は汗ばむ季節、手軽にのどをうるおせる、ビールや清涼飲料水の自動販売器の利用がふえていますが、投げ捨てられた空缶は歩行者などの事故のもとになりますので、絶対に捨てないでください。

自動販売器を置いているお店では、必ず空缶入れの容器を置くようお願いします。

また、ハンドルをにぎる運転手のみなさん、道路に土砂や空缶を置きわすれないように！

必らず、所定の場所までお持ちかえりください。街をきれいにして、気持よい生活環境をつくりましょう。

ママは美容に
ボク体力づくり
親と子の体操教室

性格や体格は小さい時の習慣が大きな影響を与えるものです。

みんなの前で成功したという満足感から自信をもちさらに、独立心や積極性を養うことでしょう。家族ぐるみで体操することの楽しさは格別。

身近かにある椅子や紐などを利用し、音楽のリズムに合わせ、楽しみながら想像力・表現力を養うとともに、運動能力を高め丈夫な身体をつくっていただくため、三～四歳児とその親を対象に親と子の体操教室が開かれています。

（写真は親と子の体操教室風景）

開催期日（六月分）
六月七日・十四日・二十一日・二十八日（各金曜日）

場所　足立区体育館（中央本町一丁目一七—二）

申込み・問い合わせ先
区教育委員会体育振興係まで

参加料　無料

なお、定員数に若干の余裕がありますので、申込用紙（体育課にあり）で直接申込みください。

（年間を通して開催）

きれいな地球・ひろがる未来!!

緑の大敵・アメリカシロヒトリの防除を

アメリカシロヒトリは、白い小さなガで、戦後アメリカから日本に入ってきた樹木の害虫です。

この虫の幼虫はいろいろな植物の葉を食べ、繁殖力がおうせいなので大害虫として注目されています。

幼虫が発生するのは、六月と、八—九月の年二回、サクラ・プラタナス・ヤナギ・カキ・ミズキなどに多くみられます。

区では、公園や街路樹などの公共施設の樹木の防除を行なっていますので、そのような木を見かけましたら区役所公園課へお知らせください。

また、工場や個人所有の樹木はそれぞれの所有者に駆除していただかなければなりません。

低い木の場合は、枝を切るとか油布で焼くことも出来ますが、高い木や幼虫が大量に発生している時は、薬剤を散布する必要があります。

薬剤散布に必要な噴霧機は、各出張所でお貸しします。どうぞご利用ください。

なお、防除方法などのご相談は区役所緑化係へどうぞ。

屋外広告物の違法掲出

都（区・市）では美観と風致を維持し、公衆に対する危害を都条例で防止していますが、区でも街を調査し撤去に努めています。

なお、電柱など、公共的性格を有するもの及び公共施設に、ポスター・はり紙・立看板などが掲出されておりましたら、お手数でも直接区役所にご連絡を。

■**連絡先**　区役所占用係

あなたの街から違法ビラを追放し、きれいな街並づくりにご協力ください。

地方税法の改正

個人の住民税について、つぎのような改正が行なわれました。

○**基礎控除**、**配偶者控除**および**扶養控除**の引上げ

区分	改正（49年度）	前年（48年度）
基礎控除	18万円	16万円
配偶者控除	18万円	15万円
扶養控除	14万円	12万円
配偶者のいない世帯の一人目（扶養控除）	16万円	14万円

（所得控除額の改正）

○**障害者**、**寡婦**、**老年者**、**勤労学生**等各控除額の引上げ

それぞれ、十二万円から十三万円（特別障害者は十四万円から十六万円）に引上げられました。

○**障害者**、**寡婦**、**老年者**、**未成年者**等の非課税限度額の引上げ

所得金額五十万円までの方（前年四十三万円）は非課税となります。

○その他、詳しくは、区役所課税課へお問い合わせください。

なお住民税（特別区民税、都民税）普通徴収分の納税通知書は、六月上旬に発送の予定です。

◆
◆
◆

6月のセンター・児童館・老人館だより

◆**東部区民福祉センター**　☎六〇五—七一〇一
■**フォークソングのつどい**—九日（日）午後一時　■**ペーパー・クラフト**—十五日（土）午後一時…材料費六百五十円　■**水質検査**—二十日（木）午後一時

◆**中部区民福祉センター**　☎八八九—四六六一
■**子ども映画会**—八日（土）午後二時三十分　■**子ども工作教室**—九日（日）午後一時三十分…先着二十名　■**ブラネタリウム**—九日（日）午前十時　■**碁と将棋のつどい**—十五日（土）午後一時三十分

◆**西部区民福祉センター**　☎八九七—五〇一六
■**老人健康相談**—十八日（火）午後一時三十分…定員二十名　■**老人茶道教室**—六日（木）午前十時…定員二十名　■**紙芝居**—八日（土）午後一時　■**児童映画会**—九日（日）午後一時三十分　■**老人指圧マッサージ**—十四日（金）午前九時　■**老人踊り教室**—十四日（金）午前十時三十分　■**老人民謡教室**—十八日（火）午後二時三十分　■**父と子の映画会**—十五日（土）午後二時三十分　■**楽器あそび**—十九日（水）午前十時

◆**千住区民福祉センター**　☎八八二—二七六五
■**老人のフォークダンス**—五日（水）午前十時三十分　■**老人映画会**—六日（木）午前十時三十分　■**ペーパーフラワー教室**—十四日（金）午後一時三十分…定員二十名　■**老人健康相談**—十八日（火）午後一時三十分　■**老人茶道教室**—二十日（木）午前九時三十分…定員四十名、申込み・受付は十五日（土）から

◆**西伊興児童館**　☎八九七—六九四八
■**卓球月例会**—九日（日）午後二時…申込みは八日（土）まで　■**子ども映画会**—十五日（土）午後三時

◆**新田児童館・老人館**　☎九一二—三四二一
■**子ども映画会**—九日（日）午後一時　■**音楽教室**—九日（日）午前九時　■**卓球教室**—十五日（土）午後一時三十分　■**老人舞踊練習**—五日・十二日・十九日（水）午前十時　■**老人華道教室**—十八日（火）午前十時

◆**教育センター**　☎八五〇—八八〇一
■**プラネタリウム投影**—毎週木・土曜日午後六時三十分…土曜日午後一時三十分・三時、入場料五十円（十六歳以上）　■**レコード・コンサート**—毎週木曜日午後六時

◆**花畑区民センター**　☎八五〇—二六一七
■**レコード・コンサート**—五日（水）午後三時　■**フォークダンス**—九日（日）午後一時　■**みんなで歌おう**—十一日（火）午後三時　■**老人民謡教室**—十八日（火）午後一時　■**老人踊り教室**—十九日（水）午後一時

【申込みとくわしいことは直接各施設の事務室へ】

■図書館休館のお知らせ

■六月一日（土）～六月十五日（土）まで、図書の特別整理のため休館…中央・常東・新田・花畑各図書館

家庭

歯の衛生週間にあたって
虫歯をなくそう

足立区学校歯科医会々長　川名　衛

食生活の改善により、青少年の体位は、近年めざましく向上してきました。

それに反して、歯の病気（特に虫歯）は、ますます増える傾向にあります。

特に、乳幼児および児童生徒の虫歯は激増しています。

88%の子どもが虫歯の持主

足立区の例を見てみると、昭和四十九年度就学児童一万二千五十五名に対し、一万六百四十六名の児童が虫歯にかかっていてなんと、88%もの高率を示しています。

虫歯は自然に治る病気ではありません。「虫歯を直すよりも虫歯になるな」、「病は治療よりも予防にある」の標語が示すように、普段から予防に心がけることが、最も大切です。

そこで、虫歯の予防について、二、三お話ししてみましょう。

口の中は清潔に

口の中を、いつも清潔に保つように心掛けることが第一に必要です。食事のあとには、必ず口をすすぐか、歯を磨くように習慣づけましょう。また、食べ物の工夫も大事です。糖分や粘着性のあるでん粉類は、なるべく避けて、野菜や果物を多くとるようにしましょう。

次に、お母さん方の健康管理がまた重要です。

子どもの歯は、胎生期から母親の影響をうけ、乳幼児期から学童時期までは、ほとんど母親の管理下におかれます。そのため、お母さん方に、いつも栄養と健康に注意していただきたいのです。

子どもの歯を強くするための、ひとつの方法として、フッ化物等の薬剤を歯面に塗布することも効果的でしょう。

最後に、虫歯にかかった時の処置について話しましょう。

虫歯にかかったら、すぐに治すように心がけることが大切です。

虫歯は、前にも述べたとおり、自然に治る病気ではありません。しかも、放って置くと、どんどん悪化する病気ですから、痛くなくてもすぐに治す必要があります。

虫歯は、ふだん、気がつきにくい病気ですので、早期発見・早期治療が大切です。そのためには、年二回位は定期的に診断を受けるようにしましょう。

以上が、虫歯の予防についての一般的方法ですが、何よりも大切なことは、ふだんの習慣です。

「食べたら、すぐ歯を磨く」、まず、これを実行してください。

食生活の講習会

テーマ…冷凍食品あれこれ
日時…六月十九日（水）午後一時半～四時
会場…東和保健相談所
受講料…無料
申込…東和保健相談所（☎六〇六―四一七一）へ直接電話で申込みください。

足立の史話

日光街道をたずねて (48)
―千住五丁目かいわい　その一―

勝山準四郎

四丁目に続く五丁目は、千住宿北の入口である。町の長さ百拾間、町高百六十三石、数百三十軒、内町役負担百姓二十九軒、（文化十二年調）と数字を並べただけでは他の町と別に変っていない。ただ織畑家家並図などで見ると、居酒屋、煮売屋が軒を並べたり、わらじ屋、かご屋、鞍屋と続いたり、今戸焼屋、金物屋が店を開いている。このようなところは、宿内よりも、旅人、座方の百姓相手の町であったようである。それだけ地味な町内であった。又この町は、旧日光街道の裏金関口ばかりでなく、旧水戸街道、下妻街道（大原道）の分岐点でもある。旧日光街道は下妻道の別れ目から大きく左へ曲がって旧梅田村へ進んで行ったのである。

水戸街道は町の中程（古図）から右へ折れて東へ進む道だが、道巾は三間となり、旧道の五間に比べると大分せまくなる。しかし、昔は宿駅制の定められた公用街道で千住から新宿（いにしゅく＝葛飾区）、松戸小金と今の国道六号線に沿って水戸に至り更に陸前浜街道となって仙台に通ずる主要街道である。十余家の大名諸侯が参勤交代に使ったもので、その為、千住宿は、他の日光街道の宿場は二十五人の人足と二十五疋の馬を準備して公用に供したのに、五十人、五十疋の定めとなり、この両街道分を併せて受持たされたのである。ところで、この街道筋の中心と言うべき水戸徳川家は諸大名中唯一家の定府、つまり常時江戸詰で参勤交代免除の家柄であったから、水戸家の往来は余り無かったのである。お馴染黄門光圀公は、藩主在任三十年間に帰国したのは九回と記録されている。

余談で恐縮だが、今尚テレビに映画に活躍する水戸黄門漫遊記は、実は明治初年大阪の講釈師が創作したもので、はじめ仙台まで出張させた処、大好評で、その先その先と所望され、遂に全国を漫遊させる破目になったと言うのが真相。本物の光圀公はその生涯中、江戸と領内の外では、一度だけ房州から鎌倉を廻って江戸に着いただけの足跡である。

関話休題。現在この旧水戸街道が四丁目と五丁目の境になっているが、元は五丁目分が少し南に張り出していた。

この街道入口に「水戸海道」の道標が立っていたのは、見覚えの方も多いと思う。高さ六〇センチ程の花崗岩の自然石である。裏面に「天明元丑年□月坂田七兵衛建之」と刻まれているのが、すかに読みとれる。

二百年の昔、この角の坂田家の先祖が建てたものである。表の「海道」は街道の当字で、当時しゃれてはやっていた書き方である。幕府の公文書ではすべて「水戸道中」となっている。

この道標は丁度道の曲り角にあったので、度々車の災にあい、姿も危うくなったので現在は中央図書館玄関脇の庭に保管されている。

（この項つづく）

写真は水戸海道碑（昭和40年石坂満氏撮影）

7月1日から住居表示実施
栗原三丁目 四丁目が誕生

七月一日から次の町区域に住居表示を実施します。

今回の対象区域は栗原町の全部と西新井町の一部です。

新町名は栗原三丁目、四丁目となり図のように町区域が変わることになります。

今回実施される面積は、〇・四六平方㌔。これで住居表示実施予定面積（市街地）三二・九九平方㌔に対する割合は九一・五五%になります。

この区域にお住まいの方には、新住居番号通知書とくわしい案内書の配布と戸番標の取付けなどの作業を六月十日頃から行います。皆さんのご協力をお願いします。

連絡先　区役所住居表示課

住居番号と番地をおまちがいなく

新しい住居表示は、今まで使われていた住所の番地（地番）とは全く別のものです。

住居番号は建物につけた番号で住所・居所を表わすためにだけ使われるものです。しかし、土地の表示・家屋の所在地などを表わす番号として、地番を使いますが、町名は住居表示で変更されたものを用います。ただし、住居表示された地区でも、現在土地区画整理が行なわれている地区は、町名はそのままですから、登記所の登記簿謄抄本の交付や閲覧などの請求には、ご注意ください。

新設町区域略図

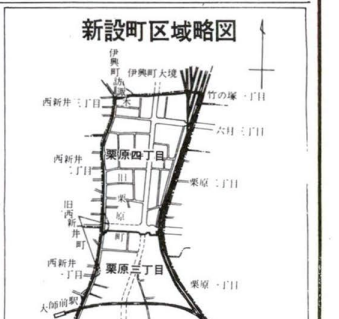

ねたきり老人に福祉手当
申請はお早目に

老すいや傷病のため、寝たきり（寝たきりに準ずる状態を含む）老人に、福祉手当の支給制度が実施されています。

次の方は、いそいで申請の手続きをしてください。

▽**支給要件**

区内に居住する六十五歳以上で次に該当する方

(1)自宅にいる場合

寝たきりか、寝たきりに準ずる状態が六か月以上続いていて、今後も継続すると認められる方

(2)入院している場合

病院（精神科の病院を含む）に引き続き六か月以上入院している場合は、ねたきりの状態にあるものとして支給対象になります。

注1、本人や家族の所得に関係なく支給されます

2、老人ホーム、救護施設に入所している場合は対象になりません

▽**手当の金額**

月額五千円

▽**請求先と提出書類**

(1)区役所老人助成係

(2)老人福祉手当認定申請書、住民票の家族全員の写し、口座振替依頼書

▽**手当の支払時期**

毎年四月・八月・十二月

申請と問い合わせは区役所老人助成係へどうぞ。

現況届をお忘れなく
―児童手当・児童扶養手当など―

児童手当・児童扶養手当・特別児童扶養手当などを受給している方は、毎年六月中に現況届を提出していただくことになっています。

この届出をしないと、六月分以降の手当の支給が受けられなくなりますので、忘れずに、必ず届出をすませてください。

手続きの方法は

▼**児童手当**

この手当を受給している方には往復はがきで届をお送りしますので、必要事項を記入し、押印のうえ返送してください。

ただし、昭和四十九年一月一日現在足立区外に住んでいた方に限り、前住地の市区町村長が発行する、昭和四十九年度の所得証明が必要となりますのでご注意ください。（児童扶養手当・特別児童扶養手当などの場合も同じ）

▼**児童扶養手当・特別児童扶養手当**

この手当を受給している方は、証書と印かんを持参のうえ、区役所児童手当係まできてください。

問い合わせは区役所児童手当係

部落問題の理解のために (34)
部落差別と行政責任③

行政の差別は、足立区内でも同じだった。拡大した部落のど真中に、荒川放水路を通し、住民を大量に追いたてたのは、明治末から大正初年のことであった。今つくられようとしている高速道路も、部落の人々を、むじひに追い出そうとしている。

行政は、つねに部落を施策の対象からはずし、ために公共施設は少なく、生活環境も悪い。きたないからと土地を追われ、ゴミ処理とか汚れ処理とか人の好まぬ施設を持ちこんだが、地元のゴミ汚れの処理はいつもあとまわしで差別の上塗りとなるだけだった。

差別のため地価が安いので、多数の公営住宅がたてられた所もある。一変して道路が直され公園がつくられ始めた。だがそれは、新しい住宅の人の利用する所だけで、林立する近代建築の狭間に相変らずの見すぼらしい家や曲りくねった細道や部落民の生活が圧縮されている。

先住の人々には行政の目は向けられていないのである。

（部落解放同盟足立支部

☎八五〇―七七六九）

届きましたか！
敬老入浴券

区では、七十歳以上のお年寄り（在宅）の健康と保養のため、敬老入浴券を発行しています。今年度の入浴券は、昨年より増やした二十回分で、五月下旬に郵送しました。該当する方で、入浴券が届いていない方は、区役所老人助成係へご連絡ください。

この券は、

▽区内の公衆浴場なら、どこの浴場でも入浴できます。

▽一枚につき、一回無料で入浴できます。

▽昭和五十年三月まで使用できるものです。

特別区職員（大学卒程度）募集中
くわしくは区役所人事係へ

お忘れなく！
福祉年金の定時届

福祉年金の支給を受けているかたは、毎年定時届が必要です。この届を出さないと、年金が受けられなくなりますので、ご注意を。

期間―六月二十九日（土）まで

持参するもの―福祉年金証書・印かん。

届出先―区役所国民年金課または各出張所

問い合わせは区・国民年金課へ

掲示板

■第48回成人学校

期間―六月二十五日～十二月三日（週一回・毎週火曜日・延二十四日間）
場所―区教育センター
時間―午後六時～八時
対象―区内在住・在勤者の方
受講料―無料（教材費は実費負担）
科目・定員
▽技能コース（文章・ペン習字・手紙文）三十名
▽趣味コース（生け花・リボンフラワー）五十名
▽教養コース（足立の歴史・古典文学）三十名
申込―区教育委員会文化係へ電話または直接申込んでください。
※先着順で締切ります。

■16ミリ映写機講習会

期間―六月十一日（火）～十九日（水）ただし十五日～十七日を除く六日間
時間―午後一時～四時
場所―区青年館
受講資格―区内在住・在勤の方
申込―六月六日（木）から区教育委員会文化係で受付。電話または、直接申込みください。

■夏花品評会

日時―六月十九日（水）・二十日（木）
場所―足立区産業振興館
一般観覧
十九日　正午～午後五時
二十日　午前九時～午後二時
即売会
足立花卉農協の鉢物部会による鉢花の即売会を行ないます。
なお、毎日先着一百名の方に切花を差しあげます。また、花の相談コーナーを開設しますのでお気軽にご利用ください。

■ラジオ体操指導者養成講習会

日時―七月二日（火）～四日（金）午後六時三十分～八時三十分
場所―区体育館
対象―区内在住・在勤・在学（高校生以上）の方
内容―ラジオ体操の実技指導の方法
定員―百名（先着順）
受講料―無料
講師―足立区ラジオ体操会連盟指導員
申込方法―所定の申込用紙、または往復ハガキに氏名・年齢・住所・電話番号を明記して次のところへ。
足立区教育委員会体育課
〒一二〇・足立区千住仲町五八
※三日間受講された方には、修了証書をさしあげます。

■愛の献血にご協力を
六月の移動献血日程
▽十一日（火）区役所第二庁舎
▽十三日（木）本木小学校
▽二十日（木）竹ノ塚駅東口
▽二十四日（金）東渕江小学校
▽二十九日（土）北千住駅西口
時間は、午前十時～午後三時（なお、午前十一時三十分～午後〇時三十分の一時間は休けい時間です）

■アルバイト募集
職種―給食調理補助職員
動務時間・動務先―午前九時～午後三時半、区内小・中学校
賃金―一時間あたり一百七十円
問い合わせ―区教育委員会学校保健係

■子ども映画会
日時―六月九日（日）午後一時三十分
場所―区青年館

■総合風水害訓練
台風時期を迎えて、都と区では、六月十二日（水）午前九時から十二時まで、千住新橋グランドで総合風水害訓練を行います。この訓練は、風水害に備える水防作業・救出・医療救護・応急給水などを行うものです。
当日は、区民のみなさんも多数見学されますようご案内いたします。

■タバコは区内で買いましょう　■都住一般公募6月8日(土)まで　■委任状(印鑑証明等)に貼る収入印紙が50円になりました。S.Y 210,000