区のお知らせ

足立区

足立区千住一丁目50
☎（882）ＩＩＩＩ
編集・発行／足立区役所

一般家事相談

家庭生活上の悩みごとや、いろいろな手続きなどについて。
相談日は、土・日曜・祝日を除く毎日。午前9時～午後4時、区役所1階区民相談室。

地方自治法改正
区長公選、23年ぶりに復活
保健所などの仕事は区へ移る

昨年五月〝地方自治法の一部を改正する法律〟が第七十二国会で成立しました。この改正で、特別区民の悲願であった区長公選をはじめ、特別区制度の改革が、いよいよ四月から実施されることになりました。住民に身近な保健所の仕事や、都市公園その他の仕事が都から区へ移るわけです。これは、区民・区議会など多くの関係者が、長い間協力して進めてきた、自治権拡充運動の努力が実ったといえます。改正のあらましをお知らせします。

区長は区民の選挙で

特別区の区長は、昭和二十七年以降、区議会が都知事の同意を得て選任する方法がとられてきました。しかし、特別区自治権拡充運動が起こり、区長選出に住民の意思を反映させる準公選制度の直接請求の運動が各区で展開されなかで、今回の改正が行なわれました。区長を区民みずからの手でなった主な仕事のうち、まず施設関係では、

足立保健所・千住保健所・東和保健相談所・江北保健相談所・竹の塚保健相談所

足立勤労青少年寮・元渕江公園・河川緑地約三七万平方㍍（荒川）・排水場二十五か所

などが区へ移ってきます。

そのなかでも、特にみなさんに関係の深い保健所では、次のようなできる仕事は限られていて、一般の市で取扱う仕事の大半は都が行なっています。

今回の改正のねらいは、住民にとって身近かな仕事は区へ移し、区の自治権をほぼ市なみに引上げることです。しかし、大都市として統一的に行なうことが必要な上下水道・清掃・消防などは、今までどおり都が行ないます。

新たに足立区が処理することになった区長公選は、昭和二十七年一月一日に行なわれました。「区長を区民みずからの手で選ぶ権利」が二十三年ぶりに区民の手にもどったわけです。

第一回の区長選挙は、二十三区一斉に区議会議員選挙とあわせて、四月二十七日に行なわれます。

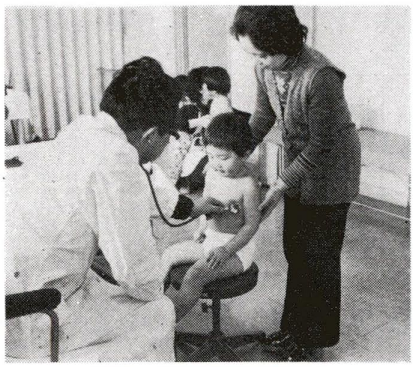
身近かな保健業務は区へ移ります

身近かな仕事は区へ移る

現在、特別区の規模は、人口・面積・予算などでは、一般の市かそれ以上です。しかし、区で処理できる仕事は限られていて、一般の市で取扱う仕事の大半は都が行なっています。

今回の改正のねらいは、住民にとって身近かな仕事は区へ移し、区の自治権をほぼ市なみに引上げることです。しかし、大都市として統一的に行なうことが必要な上下水道・清掃・消防などは、今までどおり都が行ないます。

新たに足立区が処理することになった区長公選は、昭和二十七年一月一日に行なわれました。「区長を区民みずからの手で選ぶ権利」が二十三年ぶりに区民の手にもどったわけです。

第一回の区長選挙は、二十三区一斉に区議会議員選挙とあわせて、四月二十七日に行なわれます。

足立保健所・千住保健所・東和保健相談所・江北保健相談所・竹の塚保健相談所

足立勤労青少年寮・元渕江公園・河川緑地約三七万平方㍍（荒川）・排水場二十五か所

などが区へ移ってきます。

そのなかでも、特にみなさんに関係の深い保健所では、次のようなできる仕事を行なっています。

▽母子の健康診査
▽子宮カン・胃カンなどの成人病相談
▽結核・トラホームなどの伝染病予防
▽食品店への指導などの食品の安全管理

※ただし、伝染病院・消毒所・犬の捕獲・食品製造業の許可などは都が処理します。

その他次の仕事が区へきます。

▽建築確認の範囲の拡大（延五千平方㍍以下まで）
▽都市計画（十六㍍未満の道路・十㌶未満の公園その他）関係の事務
▽国土利用計画法など土地利用関係の届出
▽樹木の保存
▽婦人福祉資金その他の授護事務

※これらの担当窓口などは四月号でお知らせします。

区の仕事は区の職員で

区には、区長が採用する特別区固有職員のほかに、都知事が採用して区に配属している配属職員とがいます。配属職員は、区長の命を受けて仕事をしていますが、任命権は都知事にあるので、区長の人事権はかなり制限されています。そこで、配属職員制度が廃止され、区の職員に一本化されます。

仕事ができる財源を

このように区が処理すべき仕事が増えたので、それには多くの経費が必要になります。いままでの財政は、都と区の仕事の持分を考えて、都区財政調整制度のなかで、ほとんどの事業とその経費について決められています。そのため、区が独自に使いみちを決められるのは、その区の税収の約十%にすぎませんでした。

この制度は多少改善されたとはいえ、限られた財源を有効に使わなければなりません。他区に比べて少ない収入で多くの仕事を行なわなければならない足立区のこれからは決して楽にはありません。

今後とも、みなさんのご理解とご協力をお願いします。

鹿浜備蓄倉庫できる

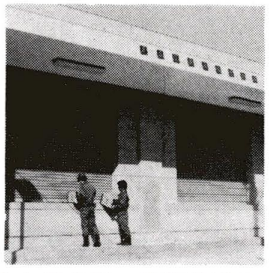

鹿浜二丁目（区西部福祉事務所隣）に、区内で三か所めの鹿浜備蓄倉庫がこのほど完成しました（写真）。鉄筋コンクリート平家建、一四四平方㍍で関東大震災の地震にも耐えられる耐震耐火造です。今後この倉庫に、乾パン・毛布・タオルなどの災害応急対策用品が備えられ、大地震などの不時の災害に備えます。

区では、昭和六十年までにあと十三棟建設し、最終的に区内の備蓄倉庫は十六棟になる予定です。

みなさんの家庭でも、ふだんから非常持出品などの整備をしておきましょう。

都営住宅および公社住宅の入居者募集（地元割当）
都住の受付は3月29日まで

足立区に割当てられた都営住宅（新築）と東京都住宅供給公社西保木間住宅の入居者を募集します。

〈都営住宅〉

◇用紙交付期間
三月二十四日（月）～二十九日（土）ただし、土曜日は正午まで

◇用紙交付場所
区役所一階区民部管理課・区役所第二庁舎・各出張所

◇受付期間
三月二十九日（土）正午までに区民部管理課に持参すること。

また、郵送の場合は、三月二十九日（土）までの消印があり、四月一日（火）までに足立郵便局に到着したものに限り有効。

くわしくは、「申込みのしおり」をご覧ください。

〈公社住宅〉
東京都住宅供給公社では、西保木間四丁目に西保木間住宅を建設中です。

賃貸住宅二九三戸の四割にあたる一一八戸が、区内在住の方に割当てられます。

募集時期は、四月の上旬ですが、

くわしくは、東京都住宅供給公社管理部募集課（渋谷区渋谷一―一六―一四☎四〇九―二二六一）へおたずねください。

募集する住宅

都営住宅		
第1種		
1地区	千住東二丁目10	13戸
2地区	辰沼町345ほか	7戸
第2種		
22地区	辰沼町345ほか	34戸
母子世帯向住宅（第2種）		
40地区	辰沼町345ほか	3戸
老人世帯向住宅（第2種）		
53地区	辰沼町345ほか	3戸
心身障害者世帯向住宅（第1種）		
57地区	千住東二丁目10	1戸
心身障害者世帯向住宅（第2種）		
69地区	辰沼町345ほか	3戸
公社住宅		
西保木間住宅	西保木間四丁目12	118戸

四月十三日(日)は投票日
―都知事選挙―

四月十三日は東京都知事選挙の投票日です。私たちの生活に関係の深い大切な選挙です。あなたの一票を正しく行使してください。

□投票できる方　①昭和三十四年四月十四日までに生まれた方で、区内に住み、引続き住んでいること。ただし、その後住所を移転したときは、都内の区市町村に移転した場合に限り投票できます。②昭和四十九年十二月十七日現在

□不在者投票　投票日に次の理由などで投票できない方は、前もって投票することができます。

①仕事や旅行で投票所に行けない方

②病気、出産などで入院するため投票所に行けない方

このような方は、投票所入場整理券と印かん（入場整理券かぶだけ）を届いていない方は、印かんだけ）をもって、区選挙管理委員会（区役所三階）へきて投票してください。

不在者投票のできる期間　三月十九日（水）～四月十二日（土）、午前八時三十分～午後五時（土曜、日曜も受付けています）

□選挙公報の配布　知事選挙で発行される選挙公報は、新聞に折込んでお届けします。

折込み予定日―四月七日前後

折込む新聞―朝日、サンケイ、東京、日経、毎日、読売（アイウエオ順）

右の新聞を講読されていない方は、次の区内官公署、駅などに備えて置きますので、お手数ですがお立ち寄りのさいお受けとりください。

選挙公報配置場所―区役所、第二庁舎、出張所、福祉事務所、区民・福祉センター（区立保育園、図書館、青年館、文化会館、老人館、児童館、教育センター、都税事務所、保健所、保健相談所、消防署、同出張所、水道局営業所、郵便局（足立北・足立西・足立の三本局のみ）、区内国鉄・私鉄の各駅、東武バスの花畑・大谷田車庫

なお、三月三十一日までにお申し出くだされば郵送いたします。

区長、区議選挙と投票所のことなどくわしくは、四月に発行する「区のお知らせ選挙特集号」でお知らせします。

問い合わせは区選挙管理委員会へ。

参加団体募集
春の花いっぱいコンクール

春とともに花の季節となりました。美しい花壇は、私たちの生活にうるおいを与えてくれます。

五十年度花いっぱいコンクールを行ないますので、参加団体（学校）を募集します。今から花壇の手入れをして、みなさんの協力の美を咲かしてください。なお、春のコンクール審査は五月上旬予定。

申し込みは区役所区民係まで。

十六ミリ再講習会

▽期日　三月二十五日（火）午後三時～時の間自由参加

▽対象　区内在住・在勤の方で、すでに十六ミリ資格取得者

▽場所　足立区青年館（東武線大師前駅下車）

▽持参するもの　講習会修了証

▽注意　受講希望者は直接会場へ

センター・児童館・老人館だより

◆東部区民福祉センター　☎六〇五―七一〇一

■**四月からの新規受講者募集**―**生花**、**茶道**、**鐵倉彫**、**七宝焼**…定員各二十名　**文学**、**ペーパークラフト**…定員各五十名　**書道**…定員六十名　**申込みは**、各教室とも三月二十日（木）からです。ただし書道は四月一日（火）からです

■**子ども映画会**―三月二十九日（土）午前十時・午後一時三十分…定員二百三十名

◆中部区民福祉センター　☎八九一―四六六一

■**春休み映画会**―三月二十九日（土）午後一時三十分　■**フォークダンス**―三月二十六日（水）午後二時　■**老人茶道教室**―三月二十日（木）午後一時

◆西部区民福祉センター　☎八七一―五〇一六

■**新入学児童お祝い会**―三月二十三日（日）午後二時三十分　■**粘土工作**―三月二十六日（水）午後一時　■**老人民謡教室**―三月二十五日（火）午後二時　■**ミニ紙芝居を作ろう**―三月二十日（木）・二十二日（土）午後二時

◆千住区民福祉センター　☎八八二―二七六五

■**いけ花展示会**―三月二十八日（金）～三十日（日）　■**子どもゲーム大会**―四月一日（火）…オセロ大会、四月二日（水）…将棋大会、四月三日（木）…チェス大会、時間はいずれも午前十時三十分から　■**老人茶道教室**―四月二日（水）午後一時三十分

◆西伊興児童館　☎八七一―九九四八

■**卓球教室**―三月二十三日（日）午後二時　■**レコード鑑賞**―三日二十七日（木）午後二時　■**映画会**―三月三十日（日）午後二時三十分、四月五日（土）午後三時

◆新田児童館・老人館　☎九一二―三四二一

■**おはなし会**―三月二十三日（日）午後二時　■**子ども映画会**―三月二十九日（土）午後三時

◆千住あずま児童館・老人館　☎八八二―二一八

■**子ども映画会**―三月二十九日（土）午後二時　■**おはなし会**―三月二十六日（水）午後三時　■**おりがみであそぼう**―三月二十七日（木）午後二時

◆教育センター　☎八五〇―八八〇一

■**プラネタリウム**―**一般投影**―毎週木曜日―午後六時三十分　毎週土曜日―午後一時三十分・三時・六時三十分…ただし四月五日からは午後二時・三時三十分・六時三十分になります

◆花畑区民センター　☎八五〇―二六一七

■**ペーパークラフト**―三月二十五日（火）午後一時…材料費四百円　■**心のふれ合いを作る親子の遊び**―三月二十七日（木）午前十時　■**映画会**―四月六日（日）午前十時・午後二時…「男はつらいよ」三月二十三日（日）午前十時・午後二時…「オーケストラの少女」　■**四月からの新規受講者募集**―**陶芸**…定員二十四名、教材費三百円　**手芸**（木目込人形）…定員二十名、教材費約二千円　**茶道**…定員二十名、教材費約五千円　**生花**…定員二十五名、教材費約四百円

〈各教室とも教材費を明記していない教室は無料です〉

〈申込みとくわしいことは、直接各施設の事務室へ〉

家庭

火事！そのときどうする

日頃の心がまえが大切

火の用心―誰でも知っている言葉ですが、寒さがゆるんでくると、とかく忘れがちなものです。ところが、三月は空気が乾燥し、強風が吹き、一年でいちばん火事の多い季節です。

家庭で火事が起きたらどうすればよいか、考えてみましょう。

火事になったら

知らせる、消す、逃げる、の三つが大切なことです。何を先にやるかは、そのときの状況によりますが、大きな声で家族や近所の人に知らせるのも忘れてはなりません。ビックリして声が出ないときは、洗面器やヤカンをたたいて大きな音を出して知らせるのも一つの方法です。

一一九番は

近所の人に知らせるとともに通報しても、消防車はすぐ来る訳ではありません。交通渋滞などで、数分間はかかります。この間に必要なのが初期消火。

必要なのが一一九番の通報。ダイヤルを回さないで通報しようとしたり、自分の住所を度忘れするのは、よくある話です。こうしたあやまちを防ぐために、近所の目じるしや住所を書いたメモを、電話のそばに貼っておくとよいでしょう。

初期消化を

▽粉末消火器は、手前からはくように元をよく見て消火、強化液消火器・泡消火器は火をつつみ込むように、ふすまなどが燃えたら、上の方から消火する。

▽消火バケツは、床面が燃えている場合〝まとめて〟かけるつもりで近い所から、ふすまや壁などが燃えている場合、上の方から半円をかいて〝まく〟ようにかけるのがコツ。

逃げる決断

天井に火が移ったら消火の限界。危険ですから逃げだすことです。

○幼児、老人をまっ先に

○煙の中では姿勢を低く、タオルで鼻や口をおさえる

○備えつけの避難器具を活用する

○寝ていたときは、着替えなどに気をとられず、そのまま逃げる

いろいろあげてみましたが、いざ火事になると、気がどうしてしまうもの、日頃からの心がまえが、いちばん大切なことかもしれません。

消防に関する相談は

千住消防署八八二―〇一一九
西新井消防署八八六―四一八七

千住公益質屋の貸付休止について

千住公益質屋は、都合により四月一日から当分の間、貸付業務を休止いたします。ご了承ください。

なお、西新井公益質屋（関原二丁目二二―四　☎八八〇―〇〇七七）は今までどおり営業を続けていますので、ご利用ください。

足立の史話

日光街道をたずねて(65)

―旧島根村かいわい　その三―

勝山準四郎

島根村の昔を知るのに大変好都合なのは先年、島根史談」が刊行されたことである。これは当地在住の榎本義憲氏が苦心して集録したもので、村の歴史から社寺の縁起、今も伝わる島根ばやしにもふれ、又江戸末期の村の姿を示す文書まで添記されている。更に付図として大正時代の民家百余戸の所在と屋号（俗称）を刻明に調べ図示されている。そしてこの史談と付図は町会発行の会員名簿にも巻頭に掲載され、町内各戸に配布されている。内容は土地に生れ育った者でなければできない労作である。変遷限りない当区を考えると、このように在住の方々の実際に経験したり見聞した土地の昔の姿を今記録されるなら、他の者が文書や聞書をたよりに文を綴るより一層真実を伝えるものである。その意味での「島根史談」をあえて紹介したわけである。

ところで江戸時代の島根村は、街道筋の村として、それも街道往来の旅客相手に生きる村でなく、純朴な農村として順調発展をしたようである。このことは幕府が文政十年（一八二七）と天保九年（一八三八）の今も伝わる二回にわたって実施した各村々の「余業調査」報告書をみるとはっきりする。「余業」は今の副業又は兼業の意である。つまり村内で農業の片手間に「商い」「諸職人」をしている者を調査し書き出したものである。はじめの文政十年は家斉将軍の治世で、いわゆる化政時代の末期に当たり、天下太平をうたわれた一面財政の窮乏、長脇差の横行など不安をかかえていた時代であった。

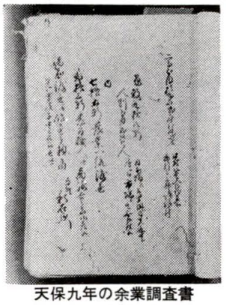

天保九年の余業調査書
島根村分（佐野家文書）

そこで幕府はこの年関東地方の村々に改革組合の結成を命じ、本区の村々も、千住宿を除き、豊島郡（荒川区）三村とともに四十二村で組合をつくり、その手はじめの仕事がこの余業調査であった。つまり幕府としては、商業は、江戸市内や宿場で営業する商人にまかせ、農村では百姓は農業一途に精を出し、年貢完納第一に心掛けるべきとの方針で、たとえ手間でも商売などは好ましくないと考え、その実態調査をしたものである。この調査書の届先は当時新設された関東取締出役（八州廻り）であるが、実はこの時の調査報告書（副本）の二回分が、その時の組合大惣代であった本区佐野町の佐野家にそっくり保管されてあった。当時の区内を知る誠に貴重な史料である。

この文書から天保九年の島根村の分を転記してみると次の通りである。

○

一、高　五百拾弐石弐斗八升五合
日本横へ三里日光道中村ニテ市場
ニハ御座ナク候
此家数九拾八軒内七拾五軒農業一統渡世
弐拾三軒商並諸職人
人別　五百弐拾七人
以下商売、諸職人名が列記してある。

（つづく）

四月に開校

西新井中・入谷小

区立学校97は都内一

足立区の人口は現在約六十一万人、十年前と比べると十一万人も増えています。区では、この人口増加におくれないよう、各種の施設の建設を進めています。

学校建設もこの中ク大切な事業の一つです。毎年新しい学校ができていますが、今年も四月には、小学校と中学校が、一校ずつ開校します。

これによって、区立の学校数は小学校六十九、中学校二十八、あわせて九十七校になり、これは二十三区で一番多い数字です。

規模・通学区域

新設される学校は、次のとおりです。（学校名・所在地・児童生徒数・学級数の順）

◎**入谷小学校**…入谷町一四六一　三〇七人・九学級

通学区域…舎人町四〇一～五〇〇、一八〇一～三〇〇〇、三一六一～三一八〇、入谷町三〇〇～五〇〇、一八一～三〇〇〇、三一一～三一八〇以上

◎**西新井中学校**…西新井七丁目二一一　八三三人・二十学級

通学区域…西新井一丁目～七丁目全域、谷在家一丁目全域、西伊興町六〇～七〇、伊興町諏訪木全域

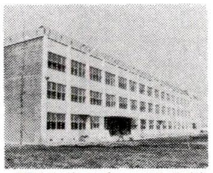

開校を待つばかり（入谷小）

まず一本緑ふやして ゆたかな街に

―緑化推進標語入選発表―

第一位

まず一本　緑ふやして ゆたかな街

第二位

中学生からお年寄りまで、たくさんの方から応募いただきありがとうございました。

総数一九七点の中から、次の方がたが入選されました。これらの標語は、緑化のために有効に利用させていただきます。

（敬称略）

さきに、緑化の標語を募集しましたところ、

さあ　もどそう　豊かな緑と青い空　吉田静夫（六町）

よい環境　緑育てて　子に孫に　樋口正枝（中央本町四丁目）

第三位

街くるみ　緑化でまもる青い、空　本間喜八（青井三丁目）

住みよい環境　あふれる緑　佐藤　進（西新井本町四丁目）

生かそう　伸ばそう　みんなの緑　臼倉栄治（千住仲町）

木蔭の想い出　子どもに孫に　橋本充寿郎（江北四丁目）

小さな鉢植　大きなやすらぎ　松井サト（花畑町）

佳作

片山昭　古山芙美枝　赤川悠子
坂入恵子　山口本蔵　古賀建蔵
沢田ヨト子　小久保恒夫　野口義嗣　小林春子

部落問題の理解のために(47)

「同和」事業とは③

現在行なわれている「同和」事業は、戦前の融和事業と根本的に異ります。

大正七年におこった「米騒動」で、この闘いの先頭に立っていたのが部落民であることを知った政府は、何とか部落民の不満をおさえ、懐柔するために行なったのが融和事業です。

ほんの泪金で、部落内のボスを通じて集会所や浴場をつくり、同時に「政府は部落のことにこうも気をくばっている」「差別されるのは部落民が悪いからで、言葉づかいや身なりをよくすれば差別はなくなり、他の人々もつき合ってくれるようになる」という融和思想を植えつけようとしました。

また、差別と闘う水平社の運動がおこり出してからは「あのような過激な運動をやれば事業は行なわない。政府の言うことをきいて温和しくしていれば部落はよくなるのだ」として、水平社のある部落には益々弾圧を、闘いのない部落にはアメの政策としての融和事業を行ないました。

このように融和事業は部落解放運動を弾圧するために利用されたのです。

部落解放同盟足立支部
☎八五〇―七七六九

ガソリン無鉛化にご協力ください

通商産業省では、鉛による環境汚染防止対策の一環として、二月一日から「ガソリン無鉛化」を実施しました。

これにより、自動車、農林、建設作業等エンジンに使われているガソリンには、無鉛レギュラーガソリンを使用することになり、各メーカーから送られたステッカーを指定場所に貼付し給油を受けなければなりません。

しかし、エンジンの種類によっては、無鉛ガソリンを一定の条件のもとで使用し続けますと、エンジンに不調をきたしたり、エンジン性能が低下することがありますので、必要に応じて各メーカーから指示されて有鉛ガソリンを使用することになります。

また、オートバイなどの二輪車は、ステッカーを貼付しませんが、無鉛レギュラーガソリンの使用で支障はありません。

なお、疑問の点やご相談がありましたら、最寄りの販売店へ、給油方法については、ガソリンスタンドへお問い合わせください。

掲示板

■あなたはタバコをどこで買いますか

区の収入の中に「特別区たばこ消費税」というものがあります。これは、区内で買われたたばこの数に応じて、区に入る税金です。

この税収入は、環境整備や福祉事業などのほか、いろいろな事業に役立てられます。

たばこは区内で買いましょう

■庭球場オープン

―上沼田東公園―

区では、テニス愛好家の皆さんのご要望におこたえして、四月一日からテニスコートを新たに開設いたします。

所在地　江北六丁目一〇―一
施設　全天候テニスコート二面
貸出し時間　午前九時～午後五時　貸出し方法等は従来通りです。同公園内にはこのほか、八月頃に野球場一面が開設される予定です。

くわしくは教育委員会体育課までお問い合わせください。

■マラソン大会

第三回中川短縮マラソン大会を中川陸友会の主催で行ないます。ぜひご参加ください。

日時…四月六日（日）午前十時
場所…中川堤防
参加費…中学生三百円、高校・一般四百円
申込部門…中学男女、高校・大学、一般男子（年齢別）・女子
申込み…三月三十日までに、森田芳雄宅（中川二―二五―五　☎六〇六―一〇四九）へ

■五月分の野球場抽選日の変更

毎月十二日に野球場の抽選会を行っていますが、会場の都合によりつぎのとおり変更します。

抽選日　四月十五日（火）
※六月分からは従来どおり行ないます。

問い合わせ　体育課体育管理係

■アルバイト募集

足立都税事務所

内容　簡単な筆記事務
募集人員　約十五名
期間　四月から三か月程度
※性別は問いません。
申込み・問い合わせは、都税事務所庶務課（千住二丁目七二　☎八八二―二一一一）へ。

■融資します

商工業者営む方へ

受付日―四月一日（火）から
融資条件▽一年以上都内で事業を営んでいること　▽従業員数（事業主と家族従業員を除く）は、商業、サービス業の場合二人以内、工業の場合五人以内
担保・保証人―一切不要
融資額―二百万円（運転資金百万円）まで
利率―年七・二％
返済―二年以内の月賦返済
問い合わせ・申込みは、東京商工会議所足立支部（千住仲町五七　☎八八一―九二〇〇）へ。

第28回都民体育大会足立区予選会実施要項

種目	期日	時間	会場	申込場所	〆切
サッカー	4月6日～5月4日	9:00～16:00	花畑土地区画公園用地	(882) 1111内516 青木　謙之	3月末日
バドミントン	4月6日	9:00～21:00	足立体育館	ツバメヤ運動具店 千住3－5 (888) 8331	
バスケットボール	5月11日～5月25日	9:00～18:00	足立体育館	西保木間1－15－11 畔上方 (883) 8229	4月14日
クレー射撃	4月13日	9:00～17:00	沼南町国際射撃場	江北2－43－2 江川方 (899) 1941	4月10日
相撲	4月20日	12:00～	北千住公園相撲場	当日会場	
なぎなた	未定	9:00～15:00	千寿第4小	千住宮元町30－14 島田方	
陸上	4月13日	8:00～15:00	平野運動場	千住旭町38－1 第16中 樋口　富次	
柔道	4月13日	9:00～		千住宮元町25－9 髙谷方 (881) 4945	
卓球	5月18日	9:00～16:00	足立体育館	梅田2－24－7 児玉方 足立区卓球連盟	5月13日
庭球	5月11日	9:00～17:00	北千住公園庭球場 尾竹橋	千住柳町28－2 鹿角方 (888) 3706	4月15日
野球	4月6・20日	9:00～17:00	千住新橋運動場		
剣道	5月11日	9:00～17:00	足立体育館	千住東2－19－16 椿　正夫 (888) 6587	
山岳	4月20日		新潟県小出・駒見山	千住1－68 駒草山荘 (881) 2490	4月10日
釣魚	未定			千住大川町11－19 カタヤ釣具店内	
弓道	4月13日	10:00～16:00	北千住公園弓道場	千住緑町2－1 北千住公園内 足立区弓道連盟	3月末日
バレーボール	4月20日	9:00～17:00		梅田7－25－12 石川　育三郎 (887) 1111	4月10日
アーチェリー	4月13日	10:00～14:00	ロビンフッド アーチェリーレンジ	江北6－19－2A－201 塩方 (890) 0003	
空手	未定			本木5－3,484－5－302 町田　孝心 (890) 1946	

三菱重工爆破事件の捜査にご協力を

この缶を持っている、持っていた、見たことがある方は、110番か警察官にお知らせください

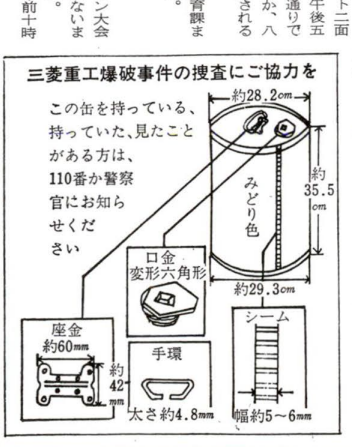

■交通災害共済に加入しましょう……300円で最高60万円の見舞金（4月から100万円）……申込みは出張所・第二庁舎、区役所で

Y・T 214,000