

足立区のお知らせ

行政相談

役所のしごとのごとで、困ったことや苦情、ご意見がありましたら、どしどしお寄せください。専門の行政相談員がお受けしています。

毎月第 2 木曜日・午後 1 時～4 時
区役所本庁舎 (1 階) 区民相談室

足立区千住一丁目 50 番 (882) 1111
編集・発行/足立区役所

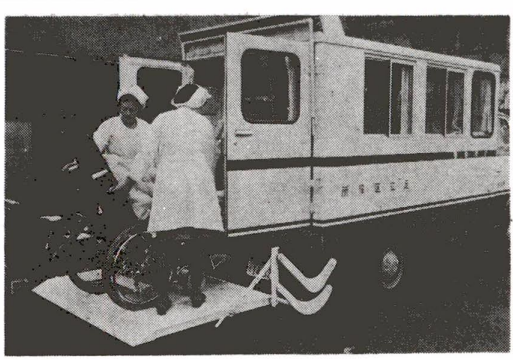

「いでゆ号」に乗って巡回入浴

ねたきりのお年寄りに

老人人口の増加と扶養意識の変化などによって核家族化がすすみ、お年寄りをとりまく多くの問題が生じています。そのなかでも、老いや病により、ねたきりの状態にあるお年寄りは、くに気の毒な立場にあります。このねたきりのお年寄りの精神的・経済的負担を少しでも軽くするため、次のような事業を行っています。

- **老人福祉手当を支給**
区内に住む六十五歳以上で次に該当する方に手当を支給します。
(1) 自宅に居る場合
(2) ねたきりか、ねたきりに準ずる状態が六か月以上続いている場合
(3) 入院している場合
(4) 病院精神科の病院も含むに引き続き六か月以上入院している場合
※自宅をたまたまはいるる場合は、ねたきりの状態にあるものとして支給対象となりません。

- **巡回入浴事業**
ひとりりや入浴できないねたきりの方の入浴サービスを行います。自宅をたまたまはいるる場合は、ねたきりの状態にあるものとして支給対象となりません。

- **見舞品の贈呈**
老人福祉手当を支給している方に、見舞品を贈呈します。贈呈は、老人福祉手当の申請時と併せて行います。
- **老人家庭奉仕員の派遣**
低所得世帯のねたきり老人を週一日～二日程度訪問し、身の回りの世話を行います。
- **家事援助者の雇用費を助成**
ねたきり老人の身の回りの世話をするために、比較的低所得世帯のねたきり老人に、家事援助者の雇用費を助成します。
- **日常生活用具の貸与または支給**
比較的低所得世帯のねたきり老人に、日常生活用具の貸与または支給を行います。

ねたきりや心身障害の方に

明るく楽しい生活を

「ねたきりや心身障害の方に明るく楽しい生活を」というテーマで、市民生活課が主催する「ねたきりや心身障害の方に明るく楽しい生活を」というセミナーが開催されます。

- **心身障害者福祉手当を支給**
心身障害者の生活の維持・向上を図るため、心身障害者福祉手当を支給します。
- **家事援助者の派遣制度**
心身障害者の生活の維持・向上を図るため、家事援助者を派遣します。
- **梅島駅高架下に自転車置場オープン**
梅島駅高架下の自転車置場がオープンしました。

- **心身障害者の家族の負担軽減**
心身障害者の家族の負担を軽減するため、特別弔慰金を支給します。
- **特別弔慰金**
昭和十七年十一月以前に公務死した公務員等の家族に、特別弔慰金を支給します。

ねたきりのお年寄りに

老人人口の増加と扶養意識の変化などによって核家族化がすすみ、お年寄りをとりまく多くの問題が生じています。そのなかでも、老いや病により、ねたきりの状態にあるお年寄りは、くに気の毒な立場にあります。このねたきりのお年寄りの精神的・経済的負担を少しでも軽くするため、次のような事業を行っています。

- **老人福祉手当を支給**
区内に住む六十五歳以上で次に該当する方に手当を支給します。
- **巡回入浴事業**
ひとりりや入浴できないねたきりの方の入浴サービスを行います。

- **見舞品の贈呈**
老人福祉手当を支給している方に、見舞品を贈呈します。
- **老人家庭奉仕員の派遣**
低所得世帯のねたきり老人を週一日～二日程度訪問し、身の回りの世話を行います。

- **家事援助者の雇用費を助成**
ねたきり老人の身の回りの世話をするために、比較的低所得世帯のねたきり老人に、家事援助者の雇用費を助成します。

結婚記念樹コーナー

一ツ家中央公園に設置

去る三月二十九日、区立一ツ家中央公園 (東京都東區墨田区三丁目) に、結婚記念樹の植樹が行われました。四十九年からは、八百九十六組の新婚夫婦が記念樹を植えました。



結婚記念樹の植樹

- **特別弔慰金**
昭和十七年十一月以前に公務死した公務員等の家族に、特別弔慰金を支給します。

梅島駅高架下に自転車置場オープン

梅島駅高架下の自転車置場がオープンしました。自転車の放置場所が確保され、地域の治安が向上しています。

- **特別弔慰金**
昭和十七年十一月以前に公務死した公務員等の家族に、特別弔慰金を支給します。
- **特別弔慰金**
昭和十七年十一月以前に公務死した公務員等の家族に、特別弔慰金を支給します。

区民福祉センター	開催日時
● 東部区民福祉センター	四月二十六日 (土) 午後二時～四時
● 西部区民福祉センター	四月二十六日 (土) 午後二時～四時
● 千住区民福祉センター	四月二十六日 (土) 午後二時～四時
● 新田児童館	四月二十六日 (土) 午後二時～四時
● 教育センター	五月七日 (水)～十七日 (水) 毎週水曜日午後三時から
● 中央図書館	四月二十六日 (土) 午後二時～四時

おなかの脂肪が気になる季節

あなたの体力年齢は

暖かくなり、薄着の季節になると、オナカの脂肪が気になる。階段降り降りちよっとした力仕事で息切れるのは運動不足の証拠です。寒い冬と違って、今は運動しやすいつき。さあ、外に出てからだをほぐしましょう。

ファミリー 体力テスト

この体力テストは、家庭の中で体力づくりの話し合いや関心をもち、健康で明るい家庭生活をおくご家族で参加していただきたい。

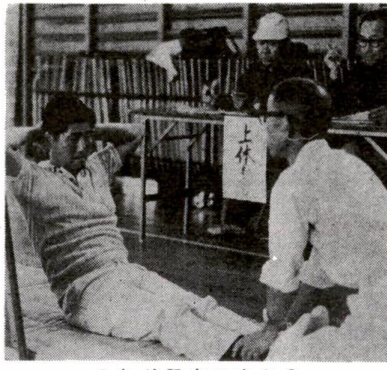

それが限度ですか？

区民体力テスト

あなたの今の体力状態を、簡単なテストで測定し、今後の体力づくりの指針としていただくため、次年度より体力テストを実施します。ふるって参加ください。

日時 五月十五日(日) 午前十時～午後三時までの都合のよいときにおいでください。

青少年指導員

子ども会活動をより楽しく、より充実したものにするために、ジュニア・リーダーと青少年指導員の研修会を行います。

ジュニア・リーダー

対象：育成会育成会員になる方

内容：ゲームの実習、プログラムの組み方、キャンプについて、子ども会について

期間：5/10、6/14・28、7/12(土)19(土)26(土)

時間：午後二時三十分～四時

会場：足立区立第一小学校、梅島第一小学校、鹿浜小学校、花畑第一小学校

対象：育成会員の経験者

内容：歌・ゲームの指導法、子どもの遊びと文化財、行事計画の実験、野外活動の指法、夏休みの反省、レクリエーションの意義、指導者は、足立区子ども会の問題点

時間：5/17・24・6/7・21

会場：足立区立第一小学校、梅島第一小学校、鹿浜小学校

青少年の健全育成に (ジュニア・リーダー)の 青少年指導員 研修会を開きます

子ども会活動をより楽しく、より充実したものにするために、ジュニア・リーダーと青少年指導員の研修会を行います。

美容体操教室

体力増進・健康維持などおこなうとして、体操教室を開きます。目覚め運動不足を気にしている方はぜひ汗を流しましょう。

肉の安売りを ご利用ください

区では、東京都食肉環境衛生条例に基づき、足立区立肉類衛生同業組合(足立肉類)が、約三割引きで肉類を販売する予定です。

足立区植木まつり

今年には竹の塚駅前 5月10日 11日

樹木の緑は、私たちに憩いとやすらぎを与えてくれるばかりでなく、人が生きるうえでもなくてはならない大切なものです。

空いている土地を 遊び場に

遊び場は都会の子どもにとって大切なオアシスです。区では、公立の遊び場不足を少しでも補うために、民間の休閑地で遊び場として開放していただくことに補助金をさしあげ、御協力をお願いします。

部活問題の 理解のために(4)

一人の部活青年がいる。中学校も満足に卒業しないまま、彼は同じ部活の部活企業家として、その彼に友人ができて、結婚しようと思いが、住む家が、彼の家は六畳一間で両親と弟を迎え入れることもできない。

下水道工事のお知らせ

練馬区立第二小学校の下水道校線工事、別図のように実施することになり、約二週間、大きな掘削工事(約二〇〇立方メートル)が行われます。

電波障害の 二相談は

最近「テレビの映りが悪くなる」といふ声が増えています。その原因は「受信設備の不良」か「電波障害」の二通りが考えられます。

おわび

「足立区史話」は、紙面の都合により、休載させていただきます。

サライーマンの奥さんの国民年金 奥さんの国民年金 奥さんの国民年金

カとハエ 駆除に 衛生班が 巡回します

足立区植木まつり 今年には竹の塚駅前

空いている土地を 遊び場に

美容体操教室

肉の安売りを ご利用ください

青少年指導員

広映映画貸出中 私たちの足立

サライーマンの奥さんの国民年金 奥さんの国民年金 奥さんの国民年金

カとハエ 駆除に 衛生班が 巡回します

足立区植木まつり 今年には竹の塚駅前

空いている土地を 遊び場に

美容体操教室

肉の安売りを ご利用ください

青少年指導員

広映映画貸出中 私たちの足立