区のお知らせ

足立区

足立区千住一丁目50
☎（882）1111
編集・発行／足立区役所

人口調べ
（昭和50年6月1日現在）

世帯	198,481
男	309,899
女	301,823
計	611,722

（前月より596人増）

ふたつめの林間学園完成

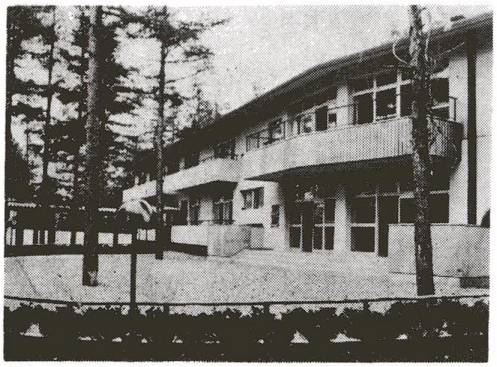

完成した足立区立山中湖林間学園

富士をのぞむ山中湖畔に

日光林間学園についでふたつめの林間学園が、このほど山中湖畔に完成しました。十年あまり前にオープンした日光林間学園は、児童生徒の増加で手狭になったため、各方面から林間学園の増設を望む声が強く、区でもそれにこたえ総工費五億一千七百万円をかけ、建設したものです。

子どもたちにとって、都市化が進んでいる足立区内は、決してよい環境とはいえません。遊び場が少ないため自由に楽しむことができず、また緑が少なく、自然にとけこんで生活する機会もありません。

林間学園は、そのような都会から離れ、ふだん学校や家庭で学ぶことができない自然とのまじわりや、のびのびとした運動をとおしての心と体の鍛練の場です。そして、集団のひとりとしてのあり方や、みんなで話し合い、先生と児童とのふれあいなど、楽しいなかに集団生活を覚え、児童の個性を伸ばしていくことを目的としています。

鉄筋二階建のしゃれた建物

「足立区立山中湖林間学園」は、広大な富士の裾野、その東端の山中湖から約二十分のところにあります。この林間学園は、鉄筋コンクリート造二階建、延三千八百三十八平方メートル。敷地面積二万二千余平方メートルの広い土地に、十分な余裕をもって建てられました。

所在地は、山梨県南都留郡山中湖村大字山中字茶屋の段二四八番の一で、まわりは別荘が多く、登り勾配の自然の樹林に囲まれた土地にあります。

一度に三百人が泊まれる

建物は、児童生徒の宿泊棟、管理棟、大食堂とホールの棟、浴室棟の四棟からなり、それぞれが渡り廊下でつながれています。児童生徒の宿泊室は三十室あり、一室十二・五畳で、一度に三百名が泊まれます。また浴室は、屋根の形保全のためほとんどの樹が自然のまま残され、赤松・もみなどが生い茂り、子どもたちに絶好の憩の場となっています。

七月十八日に開園し、夏休み中に区内の小学校児童のうち五年生六千六十五人が、学園生活を楽しむことになっています。

園庭に自然林

広々とした樹林の庭園は、環境

「家庭の日」記念
―パレードに参加を―

青少年の健全な育成をはかるためには、まず明るい家庭、親と子のあたたかい交流が必要です。

区では、四十一年から足立区全域にわたり毎月第三日曜日を「家庭の日」として、一日家族全員がともに遊び、ともに話し合う全区民運動を展開しています。

「家庭の日」を全家庭・事業所などで実施するよう呼びかけ、広く周知をはかるため、関係行政機関・団体の協力によりパレードを行ないます。皆さん多数の参加をお待ちしています。

日時―七月二十一日（月）午前十時～十一時（雨天中止）

行進路―千寿第三小学校→第十五中学校

問い合わせは、教育委員会青少年係へどうぞ。

写真は、昨年のパレード風景

投票日は七月十五日
午前九時～午後四時

足立区農業委員会委員選挙

今回の農業委員会委員選挙は、昭和四十七年七月に選挙された委員の任期満了による一般選挙で、全国統一して行なわれます。

この選挙の対象となる方は、実際に農地の耕作に従事していて、本年一月一日現在調製の、農業委員会委員選挙の選挙人名簿に登載されている方に限ります。

今回行なわれる選挙の資格などは次のとおりです。

選挙権・被選挙権

農業委員会の区域内に住み、満二十歳（四月一日現在）以上で、次のいずれかに該当する方

▽一〇アール以上の農地につき耕作の業務を営む方

▽前記の同居の親族またはその配偶者で、耕作に従事する日数がおおむね年間六十日以上の方

▽一〇アール以上の農地につき、耕作業務を営む農業生産法人の組合員または社員で、耕作に従事する日数が年間六十日以上の方

投票日時
七月十五日（火）
午前九時から午後四時まで

投票所
第一投票区＝梅島小学校　第二投票区＝西新井小学校　第三投票区＝第八中学校　第四投票区＝舎人小学校　第五投票区＝第十四中学校　第六投票区＝渕江小学校　第七投票区＝第十三中学校　第八投票区＝東渕江小学校　第九投票区＝弘道小学校

各投票所については、後日投票所入場整理券を郵送します。投票の際は、整理券で指定された投票所へ直接本人が持参し、投票用紙の交付を受けて投票してください。

問い合わせは、選挙管理委員会へどうぞ。

納期限は七月三十一日

固定資産税第二期分
都市計画税第二期分
申告所得税第一期分

―日本脳炎予防接種―
受けていない子どものために

幼稚園・保育園に通っていない子どもを中心に、日本脳炎予防接種を実施します。ご希望の方はお近くの会場でどうぞ。

なお、幼稚園児・保育園児・小学四年生・中学二年生は、それぞれの施設で無料で実施します。

対象者
○満三歳から満五歳まで（幼稚園児・保育園児を除く）
○施設実施にもれた方

受付時間
午後二時から三時まで

接種方法
初めて受ける方―二回式
前に受けたことのある方―一回式

接種料金
無料

接種日と会場（月日は上から一回目・二回目）
七月八日（火）・十五日（火）
高野小学校・東渕江小学校（ただし二回目は十六日）・鹿浜小学校・花畑第一小学校・本木小学校・島根小学校
七月九日（水）・十六日（水）
大谷田小学校・宮城小学校・伊興小学校・弘道第一小学校・東渕江小学校・第二十出張所
七月十日（木）・十七日（木）
綾瀬小学校・千寿第三小学校・興本小学校・竹の塚小学校・花畑小学校
七月十一日（金）・十八日（金）
江北小学校・柳原小学校・渕江小学校・関原小学校
七月二十二日（火）・二十九日（火）千寿第一小学校・千寿第七小学校・西新井第二小学校・梅島小学校・足立保健所
※被接種者の母子健康手帳と上ばきを必ず持参してください。また、当日被接種者は、必ず熱をはかってきてください。

大人の方は有料となります。接種希望の方は、保健所・保健相談所・医療機関でお受けください。

問い合わせは、保健所・保健相談所へどうぞ。

足立保健所（中央本町一丁目五―三　☎八四〇―五一四一）
千住保健所（千住仲町七六　☎八八八―四三七七）
竹の塚保健相談所（竹の塚六丁目一八―一二―一〇一　☎八八五―五四二一）
東和保健相談所（東和四丁目一〇―三　☎六〇六―四一七一）
江北保健相談所（江北六丁目一六―二―一〇一　☎八九六―四〇〇四）

区外の私立幼稚園へ通う園児をお持ちの父兄の方へ

区では、毎年私立幼稚園や幼稚園類似施設に幼児を通園させている父兄（保護者）の方へ、補助金を支給しています。

今回は、補助金月額五歳児二千円、四歳児千円の前期分（四月から九月までの六か月分）を支給します。

なお、各幼稚園は七月下旬から八月末まで、夏休みに入るため、区外の私立幼稚園類似施設へ通園している幼児をお持ちの父兄の方は、区に申請する手続きが遅れることも考えられますので次の証明書類を、用意してください。

□園児在籍証明書（生年月日の記入のあるもの）
□保育料納入証明書または領収書（補助金を九月まで支給しますので保育料も九月まで納入したものが必要です）

□受付予定期間―八月十五日（金）～九月五日（金）

なお、区内の私立幼稚園および幼稚園類似施設（区の補助金基準に該当した園で、保育所は該当しません）に在籍している父兄の方については、幼稚園で一括して区へ申請しますので、幼稚園からの連絡をお待ちください。

くわしくは、次号の「区のお知らせ」（七月二十日号）に掲載の予定です。

問い合わせは、区役所総務係へどうぞ。

7月のセンター・児童館・老人館だより

◆教育センター　☎八五〇―八八〇一
■**科学クラブ**―七月三十日～三十一日、八月六日～八日　**時間**…小学生午前九時三十分から　**対象**…区内小学生高学年、中学生　各二十四名　申込みは七日（月）から　■**プラネタリウム団体投映**―七月二十二日～八月十九日の毎週火、金曜日午後一時三十分・三時　**対象**…区内三十名以上の団体　**入場料**…十六歳以上一人五十円　**受付期間**…七日（月）から

◆花畑区民センター　☎八五〇―二六一七
■**七夕のつどい**―六日（日）午後一時三十分　■**おやこコーラス**―十一日（金）午後三時　■**子ども映画会**―十二日（土）午後二時三十分　■**サマー手芸教室**―十二日（土）・二十八日（月）午後一時…申込受付中
（申込みとくわしいことは、直接各施設の事務室へ）

◆東部区民福祉センター　☎六〇五―七一〇一
■**七夕まつり子ども会**―五日（土）午後二時　■**文学教室**―十六日（水）午後一時三十分…資料百四十円　■**魚つり大会**―十七日（木）午後二時…申込みは六日（日）から　■**手芸教室**―二十一日（月）午後一時…材料費千五百円

◆中部区民福祉センター　☎八八九―四六六一
■**母と子のフォークダンスのつどい**―六日（日）午後一時　■**老人映画会**―十三日（日）午後一時　■**老人健康相談**―十五日（火）午後一時三十分　■**子ども夏まつり**―十九日（土）午後一時三十分

◆西部区民福祉センター　☎八九七―五〇一六
■**七夕まつり子ども会**―六日（日）午後二時三十分　■**児童映画会**―十三日（日）・十九日（土）午後二時三十分　■**老人健康相談**―十五日（火）午後一時三十分　■**老人民謡教室**―十七日（木）午後一時　■**老人茶道教室**―二十三日（水）午前九時三十分…定員―小学生五十名、中学生三十名　**申込みは**十日（木）から

◆千住区民福祉センター　☎八八二―二七六五
■**七夕かざりをしよう**―五日（土）午後二時　■**子ども映画会**―六日・十三日（日）午後一時三十分　■**老人健康相談**―十五日（火）午後一時三十分

◆西伊興児童館　☎八九七―六九四八
■**七夕まつり**―五日（土）午後一時　■**七夕子ども創作パレード発表会**―五日（土）午後二時　■**卓球教室**―十二日（土）午後二時

◆新田児童館・老人館　☎九一二―三四二一
■**七夕のつどい**―五日（土）午後二時　■**お話し会**（読書講座）―六日（日）午後二時■**老人七夕祭り**―六日（日）午後一時　■**老人かるた会**―十三日（日）午前十時

◆千住あずま児童館・老人館　☎八八二―一二一八
■**七夕映画会**―五日（土）午後二時　■**老人踊り教室**―十日（木）午後一時　■**子ども映画会**―十二日（土）午後二時

◆東部区民福祉センター　☎六〇五―七一〇一
■**七夕まつり子ども会**―五日（土）午後二時　■**文学教室**―十六日（水）午後一時三十分…資料百四十円　■**魚つり大会**―十七日（木）午後二時…申込みは六日（日）から　■**手芸教室**―二十一日（月）午後一時…材料費千五百円

◆中部区民福祉センター　☎八八九―四六六一
■**母と子のフォークダンスのつどい**―六日（日）午後一時　■**老人映画会**―十三日（日）午後一時　■**老人健康相談**―十五日（火）午後一時三十分　■**子ども夏まつり**―十九日（土）午後一時三十分

◆西部区民福祉センター　☎八九七―五〇一六
■**七夕まつり子ども会**―六日（日）午後二時三十分　■**児童映画会**―十三日（日）・十九日（土）午後二時三十分　■**老人健康相談**―十五日（火）午後一時三十分　■**老人民謡教室**―十七日（木）午後一時　■**児童卓球大会**―二十三日（水）午前九時三十分…定員―小学生五十名、中学生三十名　**申込みは**十日（木）から

◆千住区民福祉センター　☎八八二―二七六五
■**七夕かざりをしよう**―五日（土）午後二時　■**子ども映画会**―六日・十三日（日）午後一時三十分　■**老人健康相談**―十五日（火）午後一時三十分

◆西伊興児童館　☎八九七―六九四八
■**七夕まつり**―五日（土）午後一時　■**七夕子ども創作パレード発表会**―五日（土）午後二時　■**卓球教室**―十二日（土）午後二時

◆新田児童館・老人館　☎九一二―三四二一
■**七夕のつどい**―五日（土）午後二時　■**お話し会**（読書講座）―六日（日）午後二時■**老人七夕祭り**―六日（日）午後一時　■**老人かるた会**―十三日（日）午前十時

◆千住あずま児童館・老人館　☎八八二―一二一八
■**七夕映画会**―五日（土）午後二時　■**老人踊り教室**―十日（木）午後一時　■**子ども映画会**―十二日（土）午後二時

区民水泳競技大会にふるってご参加を

親子で泳ぐファミリーリレーもあります

楽しい夏休みが、もうすぐ始まります。山に海にお出かけのプランも、もう出来ていることでしょう。

区では、この夏のシーズンを期して、恒例の区民水泳競技大会（写真）を開催します。

ちからをためしたい方はぜひご参加ください。

また、泳ぎに自信のあるお父さん、お母さん方、お子さんと一緒にファミリーリレーに参加してみてはいかがですか。

日時―八月十七日（目）午前九時から（雨天決行）

会場―区体育館プール（東武梅島駅下車十分）

参加資格―区内に在住、在勤、在学（小学校五年生以上）の方

種目―別表のとおり

競技方法―タイムレース

申込方法―所定の用紙か、またはハガキに住所、氏名、年齢、電話番号、出場種目、距離、職業または学校名を明記のうえ、教育委員会体育課（〒二二〇　千住仲町五八）へ

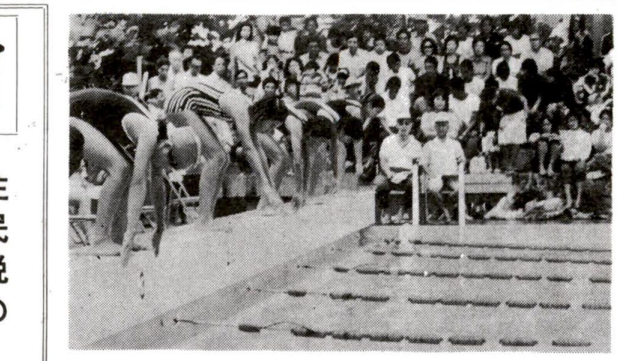

区分 / 種目	一般 男子 青年 25才以下	一般 男子 成年 26～35才	一般 男子 壮年A 36～45才	一般 男子 壮年B 46才以上	一般 女子	高校 男子	高校 女子	中学 男子	中学 女子	小学 男子	小学 女子
背泳	50	50				100	50	100	50	50	50
自由形	50	50	50	25	25		50			50	50
	100					100		100	100		
	200					200		200			
平泳	50	50	50		25		50			50	50
	100					100		100	100		
バタフライ	50					100	50	100	50	50	50
個人メドレー						200		200	100		
リレー	200					400		400	200	200	100
メドレーリレー	200					400		200	200	100	100

申込締切―八月二日（土）正午までに必着のこと

※小、中学校については、各校一種目三名以内とする（ただし、リレー、メドレーリレーは除く）

※一人二種目以内とし、小、中学生については、一人一種目とする（ただし、リレーメドレーリレーは除く）

※一般男子出場種目の年齢は大会当月（満年齢）とする

◆ファミリーリレー

参加資格―親と子ども（小、中学生まで）の四人で一チームの編成ですが、親と子どもの二人一組でも申込みが出来ます

□**距離**―百メートル（一人二十五メートル）

□**申込方法**―親と子どもの氏名、年齢、電話番号を明記のうえ、お申込みください。

くわしくは、教育委員会体育課へどうぞ。

◆抽せん会場変更

八月分の野球場の抽せん会場が次のとおり変更になります。

会場―区産業振興館二階ホール

会場変更をする抽せん日―七月十二日（土）

受付時間―午前八時三十分から午前九時まで

※九月分以後の抽せん会場は、従来どおり区役所七階会議室で行ないます

問い合わせは、教育委員会体育管理係へ

ママと一緒に―施設見学会へ―

広報課では、区政へのご理解とご協力を得るため、区民の方を対象に、施設見学会を実施しています。

今年も、お子さんの夏休み期間に合わせ、母と子を対象に施設見学会を行ないますので、ご希望の方はふるってお申込みください。

□**参加資格**―区内在住の母と子（小学校五・六年）

□**日時**―七月二十四日（木）・二十五日（金）の二日間（各日とも午前九時二十分までに区役所前集合、午後四時頃解散予定）

□**見学施設**―東部区民福祉センター、しょうぶ沼公園、中央図書館、西伊興児童館、教育センター

□**定員**―一日十組（母と子で二十名）、計二十組（四十名）

□**申込方法**―広報課まで直接かまたは電話で

□**申込期間**―七月五日（土）～八日（火）

※申込者多数の場合は、抽せんにより決定します。結果はハガキで各人あてに通知します

□**参加費**―無料（昼食は、こちらで用意します）

お気軽にどうぞ―各種講座案内―

テーマ―幼児期の食生活

内容―食事診断、幼児期の食生活のあり方、調理実習、試食

場所および申込先―東和保健相談所　☎六〇六―四一七一

◆短期技能講習会受講者募集

科目―電気工事士の実技

講習日―第一回七月二十一日（月）から第二回八月十八日（月）から、いずれも月水金の六日間

時間―午後六時～八時三十分

受講料―千円

受付日時―各回とも七月十八日（金）午前九時～午後四時

定員―四十名（先着順）

問い合わせ先―都立足立高等職業訓練校　☎六〇五―六一四八

◆栄養指導講習会

心身の発育のめざましい幼児にとって、食生活は生活の中で大きな部分を占めるものです。

幼児の食事について講習会を開きますので、受講ご希望の方は、電話でご予約ください。

日時―七月二十一日（月）午後一時三十分

◆経済講演会

日時―七月十六日（水）午後一時三十分～三時

場所―区産業振興館会議室

テーマ―日本経済これからの課題

講師―経済評論家　石山四郎氏

聴講料―無料

共催―足立区・東京商工会議所足立支部

◆ラジオ体操指導者講習会

日時―七月十二日、九月五日、十月十一日、十一月七日、十二月五日、時間はいずれも午後六時から

会場―区体育館　**対象**―二十歳以上の区民の方　**受講料**―五百円（ただし五回分で、欠席分はお返しします）　**申込方法**―当日、会場受付へ（上履、運動靴を持参のこと）

連絡・問い合わせは、足立区ラジオ体操会連盟　☎八八七―〇三二九へ

◆一日生活教室

日時―七月十一日（金）午後一時三十分～四時

テーマ―夏バテ防止法

部落問題の理解のために(53)

部落差別が、前々回（第51回）の差別投書のように意図的に行なわれた場合（これは私達を「暴力集団」とする差別キャンペーンによって引きおこされたもの）は、こうした差別者や、それを誘発させたものに対し、きびしい糾弾が行なわれなければならないのは当然です。

また、本人が気付かずに行なった差別に対しても「悪気はなかったのだから」ということで放置するというのではなく、彼自身が部落差別の不当性に気付き、それと闘うとする意識の変革のため、糾弾が行なわれます。

気付かずに差別を行なうということは、部落差別がそれ程根深く人々の意識に入り込んでいるということであり、糾弾の重点は、その原因と、部落差別の責任がどこにあり、部落解放のためには何をしなければならないのかを、明らかにすることにおかれます。

次回からは具体的に矢田教育差別事件の糾弾を通じて、私達が何を明らかにしていったのかを訴えて明らかにしたいと思います。

部落解放同盟足立支部　☎八五〇―七七六九

みんなの豆知識

住民税のおはなし(2)

（問） 会社勤めの夫が今年三月死亡したため、会社から死亡退職手当を二百万円受けとりました。この死亡退職手当に対して住民税が課税されるものでしょうか。

（答） 個人の住民税は課税されません。在職中にくなられた、ご主人の死亡退職手当を遺族であるあなたが受け取られた場合は、相続税法の規定によって相続により取得したものとみなされ、他の遺産所得と合わせて相続税の課税対象となりますので、所得税は課税されません。この死亡退職手当に対しても課税されないものです。

なお、ご主人の残された財産の総額から、退職手当金のうち相続税が課税されない部分と、相続税の遺産にかかる基礎控除および配偶者控除を差し引いて残りがあれば相続開始の翌日から六か月以内に相続税の申告をしなければなりません。

（問） 住民税における生命保険の保険料控除が所得税のそれより少ないのはなぜですか。

（答） 生命保険料控除は、貯蓄の奨励と社会保障の補充という意味から国の施策として認められているものですが、個人の住民税所得割は、その性格から各種控除の額は、必ずしも所得税のそれと一致させる必要はないと考えられますので、生命保険料控除についても所得税より低い控除額とされているものです。

※税について、ご質問のある方は区役所課税課へお問い合わせください。

掲示板

■愛の献血を！

（七月の献血日程）

九日（水）江北小

十六日（水）花畑区民センター

二十一日（月）竹の塚駅東口

二十三日（水）区役所本庁舎

二十九日（火）中川北小

三十日（水）北千住駅西口

時間は、いずれも午前十時から午後三時までです（午前十一時三十分から午後〇時三十分まで、昼食休憩時間）

■みどりの実態調査にご協力を

区では、区内にどれぐらい緑があるかについての調査を行ないます。

対象になるのは、直径二十㌢以上の樹木と、面積三百平方㍍以上の樹林、それに学校や公園などです。

七月中旬から、区内全域を調査員が歩いて調べます。個人のお宅の敷地にも立ち入らなければならないこともありますので、ご協力ください。

なお、調査員は、区が発行する身分証明書と腕章を持参しますので、ご不審の場合には区役所環境課まで、お問い合わせください。

■世論調査にご協力を

区では、まもなく世論調査を実施します。この調査は、「生活環境・区民のための施設・消費者問題」などについて、みなさんの考えを聞き、区政の参考にするものです。

調査員がお伺いしたお宅はどう面倒でもぜひご協力くださるようお願いします。

■むさしの村へ心身障害児を招待

心身障害児の方を対象にレクリエーションを行ないます。

期日―第一回（ちえ遅れの児童を対象）八月六日（水）　第二回（体の不自由な児童を対象）八月七日（木）

対象―十八歳未満の方で、付添一名が必要です。

費用―無料

場所―埼玉県加須市むさしの村センター

定員―身障児の方…百組　精神薄弱児の方…百五十組（先着順、定員になり次第締切り）

申込期限―七月十五日（火）

申込・問い合わせ先―区役所援護係

■河川敷運動場でのゴルフはやめましょう

河川敷地内にある運動場や広場は、ゴルフの練習ではありません。区民のみなさんの憩いの場、スポーツの場です。特にこれらの施設には、子どもたちが自由に遊んでいます。

ゴルフの練習は、ほかの人の迷惑になるばかりでなく、ボールが当ると大ケガをし、非常に危険です。これらの場所でのゴルフは絶対にやめるようにしてください。

また、ゴルフをしている人を見かけたら注意してやめさせるようにしましょう。

■保留地を処分します

東栗原土地区画整理組合では次により保留地を処分します。

入札日　七月八日（火）午後二時

入札場所　組合事務所

入札方法　組合保留地処分規程による

一区画面積　七〇平方㍍～五〇〇平方㍍（十四区画）

くわしくは、東栗原土地区画整理組合事務所（東栗原町二六　☎八八四―四四四三）

■生鮮食料品の安売りデー

豚肉―七月十二日（土）・二十六日（土）

※**黄色**のたれ幕のある肉屋さんで販売します

鮮魚―七月十八日（金）

※**青色**のたれ幕のある魚屋さんで販売します

■区民フォークダンスの夕べ

日時―七月十日（木）午後六時三十分

場所―区立千寿第三小学校

参加費―無料（入場自由）

連絡先―足立区フォークダンス連盟　☎八八一―九〇六五

■区民スポーツ教室を休講します

バレーボール、バドミントン、卓球、バスケットボール、体操教室は、七月十九日（土）～八月三十一日（日）まで休講します。ただし、テニス教室（北千住公園テニスコート）は実施します。

くわしくは、教育委員会体育課へどうぞ。

■警察官募集

受験資格―**（大学卒）**二十八歳未満で大学卒業または来春卒業見込みの男子　**（高校卒）**十七歳以上二十八歳未満で高校卒業程度の学力のある男子

採用人員―大学卒五百名、高校卒六百名

試験日および試験場―七月十三日（日）午前八時　千住警察署

申込期間―試験日の一週間前まで（間に合わない場合は、当日試験場でも受付します）

申込・問い合わせ先―千住警察署（千住一―八三　☎八八一―二二四一）

■郵政職員募集

職種・受験資格―**内務職**…男子十八歳～三十歳　女子十八歳～二十五歳　**外務職**（郵便）…男子十五歳～三十歳　**外務職**（保険）…男子十八歳～三十歳

※昭和五十一年一月三十一日までに採用に応じられる方に限ります。

受付期限―七月十五日（火）

試験日―八月三日（日）

くわしくは、次の各郵便局へお問い合わせください。

足立　☎八八一―二六〇〇

足立北　☎八八四―一〇三一

足立西　☎八九六―二二二三

訂正　六月二十日号の「特別区職員募集」の試験日と「住居表示」の実施面積に誤りがありましたので、次のように訂正します。

（誤）試験日十月十二日（金）

（正）試験日十月十一日（日）

（誤）実施面積一・五九平方㍍

（正）実施面積一・五九平方㌔㍍

■足立区から部落差別をなくしましょう

Y・NO 215,000