あだち広報

編集／足立区企画部広報課 〒120 足立区千住一丁目4-18 ☎(882)1111 第二庁舎 ☎(889)6161

人口面積（58.10.1）

世帯	216,333
人口	628,181
男	318,274
女	309,907
面積	53.25㎢
人口密度	11,797人/㎢

育て青少年 のびのびと健やかに

全国青少年健全育成強調月間

次代を担う青少年が、社会における自らの役割と責任を自覚して、非行におちいることなく、心身ともに健やかに成長することは、国民みんなの願うところです。

一方、警察庁統計によると、五十七年中の非行少年は全国で二十五万七千八百五十六人となり戦後最高を記録しました。足立区では、五十七年中の非行少年は五十六年に比べ減少したものの、不良行為少年が大きく増加し、総数では千人余り増加しました。

このような、少年非行の増加は、大きな社会問題となっています。

このため、全国青少年健全育成強調月間を設け、家庭・学校、地域社会が一体となった国民的運動を通じて、国民の青少年健全育成に対する理解と自覚と参加を促すものです。

強調月間は十一月一日から三十日までの一カ月間で、総理府、社団法人青少年育成国民会議の主唱により、関係諸団体の協力を得て実施します。

◇青少年社会参加活動の促進

青少年が主体的に、進んで自分の役割を果していくという社会参加の活動は、自立心の向上や社会連帯意識をはぐくむなど、青少年が健全な成長をとげる上で重要な役割を果します。

このため、青少年が家庭、学校、地域社会などの場において、スポーツ・ボランティア活動等の社会参加活動を率先して行うよう促します。

◇地域における青少年育成活動の促進

大人が地域社会の一員としての自覚と責任をもって、青少年に働きかけることは、青少年健全育成のために大切です。

このため、日ごろの地域社会生活の中で、地域の子すべてを我が子と同様に見守る運動や、青少年の健全な成長を妨げる有害な地域環境を排除するなど、地域ぐるみの育成環境を作るための活動の展開を促します。

◇健全な家庭生活の普及促進

家庭は、青少年の人格形成にとって最も基本的な役割を果す場です。

優しさと厳しさの調和のとれた人間関係の中で、青少年が、愛情、公共心、責任感などをつちかうよう家庭生活の充実に努める必要があります。

このため、子どもに対する正しい親の態度についての再認識、親子のふれあいや対話の促進など健全な家庭生活の普及を図ります。

◇学校における生徒指導の充実

学校、教師が青少年の健全育成に果す役割は重要です。

このため、青少年の健全育成に果す学校、教師の役割を認識し、PTAなどの協力を得て、家庭や地域社会との連携を強め、学校における生徒指導の充実を図ります。

◇少年相談

もしも、あなたのお子さんが突然家出したり、子供のことで困った時は、"少年相談"をご利用ください。

《青少年対策担当》

開設日 毎週火曜日 午前九時～午後四時

場所 竹の塚社会教育館

※電話での相談も受付ます。

問合せ先 警視庁浅草少年センター ☎八四四一〇〇四六

足立ジュニア・リーダーズ・クラブ指導者

荒川市郎さんに聞く

ジュニア・リーダーズ・クラブは教育委員会主催のジュニア・リーダー研修会の修了生によって組織されており、子供会のレクリエーション活動などを指導しています。荒川市郎さん（本木二丁目）は、クラブの指導者です。

――子供達を指導されていて、最近の子供をどう思いますか。

「非行だとか色々騒がれているけれど、どの子にも良い所は必ずありますよ。いい所を伸ばしてやる様にしなければ。

それと大切なのは、今の子供は、親の言うことは聞かないけれど、親のまねはするということですね。良いことも悪いことも」

――"本能喪失症候群"という言葉を聞きますが。

「ええ、最近言われていることです。子供達の体が全般的に弱くなっていて、①目にゴミが入りやすい ②指先が不器用 ③小さい子は指をしゃぶる ④小学生は、朝からアクビをする ⑤中学生はカッタルイ ⑥高校生は腰痛になる、などです」

――どうしたことをなくすには、どうしたらよいでしょうか。

「それには、全てを忘れて、一つの事に没頭したり、遊ぶとかする。サッカーや野球でも集団のスポーツを通じて人間関係を作り上げながら回復するのが良いと思います。時間がないという人がいますが、かえってスポーツなどをしていると、集中力がついたり、時間の使い方が上手になるものですよ」

――これからの青少年健全育成についてのお考えを。

「今の子供は、兄弟が少ないため、自然の手加減を知らないし、友達同士の結びつきが弱いと思います。マッチのすり方やマキの割り方も知らない。遊びの中で身につければいいのですが。

ただ、足立区では、キャンプ実技講習会を受けたジュニア・リーダーが大勢いるので、将来に期待が持てます」

子供達の、すこやかな成長を願って活動されている荒川さんの熱意あふれるお話しでした。

《取材・広報課》

あなたは日ごろ疲れやすいですか？

はい……48.7%
いいえ……51.1%
無回答……0.2%

青少年に関する世論調査（昭和57年 東京都）
調査対象 東京都に住む中学生千人

第二作放映！ ビデオ広報『ルックインあだち』

ビデオ広報「ルックインあだち」の第二作が完成し、来週から放映します。

今回は、足立区高齢者事業団の活躍に焦点をあて、まだまだ若い者には負けないという年寄りの心意気をお伝えします。「ふるさと探訪」コーナーでは、小林一茶の俳句で有名な六月町の炎天寺を、その他鬼瓦づくりの中川三丁目の尾本さんの名人芸を紹介します。区政ニュースでは、十月に行われた区民まつりの模様などをお送りします。ぜひ、ご覧ください。《広報課》

ぜひご参加を 足立区青少年健全育成区民大会

区では「全国青少年健全育成強調月間」の一環として、次のとおり大会を実施します。ふるってご参加ください。

日時 十一月六日（日）午後一時～四時三十分

場所 文化会館

内容 ▽青少年健全育成ポスターコンクールの入賞者発表と表彰式 ▽少年の主張 東京都大会入賞記念発表 ▽アトラクション ▽青少年対策第十一地区委員会、足立区児童生徒健全生活指導委員会、および第十二中学校生徒会代表による事例発表 ▽講演「私の体操人生」 池田敬子氏（日本体育大学教授）

問合せ先 青少年対策担当

あんぐる

お年寄りを迎えて 園児の"さつま芋掘大会"

"秋"一年で一番過しやすく、そして実りの季節です。

この時期になると区内では、少なくなった畑で"いも掘"風景が見られます。

竹の塚の「ふたえ幼稚園」でも園の隣りにある千六百五十平方㍍のいも畑で、足立老人ホームのお年寄り十名を招いて、園児が大事に育てた"さつまいも"の収穫を行いました。

今年は天候不順にたたられ作柄はいま一つとか、それでも園児とお年寄りの共同作業で次々とイモの山が……。

ふかしいもを食べる顔は、皆満足そうな食欲の秋でした。

お知らせ

鳩ケ谷街道拡幅工事

道路拡幅のため、次のとおり工事を行いますので、ご協力をお願いします。

工事期間 昭和五十九年三月三十一日まで

場所 ▼鹿浜六丁目・七丁目交差点より加賀一丁目・皿沼一丁目交差点の間

▼鹿浜十字路より北へ約百㍍

▼流通センター西口高速道路交差部より南へ約六十㍍

問合せ先 江北北部土地区画整理組合 ☎八七一一二二三一

ご参加ください 区内施設めぐり

より一層区内施設についてご理解いただくために、マイクロバスで区内めぐりを実施します。今回は、障害者の自立を援助する生活実習所も見学していただく予定です。

日時 十二月一日（木）・二日（金）の二日間、いずれも午前九時三十分～午後四時頃

参加資格 満十八歳以上の健康な区民

定員 各日とも二十四名

申込方法 電話で広報課へ

申込期間 十一月五日～八日（ただし五日は午前中のみ）

参加費 無料（昼食はこちらで用意します）

※抽選のうえ当選者にだけハガキで通知します。

申込・問合せ先 広報課

総合スポーツセンター

見学施設 総合スポーツセンター、中央本町センター、梅島生活実習所、教育センター

考えよう婦人の力

明日をつくる豊かなくらし

足立区消費者展

場所：産業振興館

その他
防災コーナー
電気・ガス・電信電話コーナー
消費者相談コーナー
簡易テストコーナー
など

おたのしみコーナー
即売・喫茶・福引きなど

生活用品交換即売会
洋服・雑貨・子供用品などを安く即売します

リサイクル・修繕コーナー
リフォーム品・端きれ利用の小物・刃物とぎ・靴修理など

絵パネルと現物の展示

健康相談・血圧測定など

区では、足立区消費者友の会との共催で、今年も「足立区消費者展」を開催します。

皆さんの身近な問題を一緒に考えようと、各コーナーを充実して来場をお待ちしています。どうぞお気軽にお立ち寄りください。

日時　十一月十八日・十九日、午前十時～午後四時（ただし十九日は午後二時まで）
場所　産業振興館（区役所隣り）
内容　図のとおり
主催　足立区消費者友の会、足立区

問合せ先　消費者センター ☎八七〇―一三九一

契約は慎重に

昭和五十七年度に消費者センターに寄せられた消費生活相談は、前年度に比べ三一％も増加しました。さらに、今年度も昨年を大きく上回るものと予想されます。

◎**多い特殊販売のトラブル**
今年度九月までの相談を内容別にみると、「契約」に関するものが三六％でトップ。二番目が消費生活全般に及ぶ問い合わせ、その他で約二四％、「品質・性能」が約二一％と続いています。

トップの「契約」は、訪問販売などの特殊販売に関するトラブルの増加が主な原因で、特殊販売の相談は年々激増し、今年もすでに九十件をこえ、相談件数全体の三〇％を占めています。

◎**消火器・教材が首位**
「消防署の方から」、「点検に来ました」などと言い、あたかも設置義務があるような印象を与えて販売する消火器。「海外旅行割引（実はシーズン・オフや特定の旅行にのみ適用される）」や「施設利用割引」「家庭教師」などのサービスで買う気にさせる学習教材。この二つが特殊販売の苦情相談の約四〇％を占めています。

そのほかに健康食品、寝具、化粧品、自動販売機、会員券・映画鑑賞券など、多くの商品についての契約トラブルが寄せられています。契約・被害金額は年々大きくなっています。くれぐれも契約は慎重にしましょう。

◎**啓発パンフレット配布**
消費者センターでは、特殊販売や契約について知っていただこうと、パンフレット「あの手この手の訪問販売」を用意しました。消費者展会場で配布しますので、ぜひご覧ください。

消費者センター相談窓口
平日　午前十時～午後四時
☎八七〇―一三〇／

福祉事業あんない

変わりました 福祉手当支給額

十月一日から、福祉手当の支給額が左記のとおり変わりましたので、お知らせします。

▼足立区心身障害者福祉手当
月額八千五百円↓九千円
月額二千五百円↓据置き
▼足立区難病患者福祉手当
月額八千五百円↓九千円
▼東京都重度心身障害者手当
（十一月支払い分から）
月額三万二千円↓三万四千円
問合せ先　障害福祉係

すみましたか 難病患者福祉手当現況届

毎年一回提出していただいている難病患者福祉手当受給者現況届の受付は、十月三十一日で締切りましたが、まだ提出していない方は、至急提出してください。提出されませんと十二月分の手当が出ませんのでご注意ください。
問合せ先　障害福祉係

時効になります 戦没者父母特別給付金

昭和五十五年十二月一日において公務扶助料・遺族年金等を受ける権利のある方で、次に該当する方への特別給付金の請求が、昭和五十八年十一月二十日で時効になります。まだ請求していない方は、いそいで申請しておいてください。

ただし、現在までに、戦没者の父母等に対する特別給付金を受ける権利を取得した方は除きます。

▼昭和十二年七月七日から昭和四十八年三月三十一日の間に死亡した戦没者の父母・祖父母で、その戦没者の戸籍抹消時点からひきつづき、昭和五十五年十一月三十一日までに、同じ氏名なるの自然血族の子も孫も持たなかった方

申請・問合せ先　援護係

足立全域緑化地区指定

苗木の無料配布

十月一日から足立区全域は、都から緑化推進の重点地区として指定されました。今後、都と区は重点的に緑化を推進していきますが、それには区民の皆さんのご協力が不可欠です。家庭や事業所に少しでも多くの緑を増やしていただくために次の要領で苗木の無料配布を行います。ご希望の方は、当日会場までおいでください。

◆**個人配布・家庭に緑を**
対象　区内在住の方で、緑化に熱意ある方
樹種・本数　サツキ、アベリア、ジンチョウゲ、カルミア、モミジ、モクセイ、サザンカ、イヌツゲ、ウメ、ヒメリンゴ、カイドウ、クロマツ、コデマリ、ヤマブキ、マサキ等
配布日・場所　下表のとおり
配布方法　当日各会場で午前十時と午後一時の二回に分けて先着順に整理券を交付し、整理券と引き換えに苗木を配布します

◆**団体配布・事業所に緑を**
対象　区内で敷地面積が五千平方メートル以上の工場や事業所と、区との「緑の協定」工場で、すでに申し込みのあった工場・事業所
樹種・本数　クロマツ、サクラ等　約二千八百本
配布日時・場所　十一月二十二日（火）、午後一時から、竹の塚第六公園（竹の塚二―二五―三）
問合せ先　緑政係または都緑化推進係（☎二二一―五一一）

配布月日	配布場所
11月15日(火)	佐野公園(六木1―7―1)
	しょうぶ沼公園(谷中2―4―1)
11月16日(水)	元渕江公園(保木間2―17―1)
	一ツ家第一公園(一ツ家4―16―1)
11月17日(木)	諏訪木東公園(西新井3―25―1)
	北鹿浜公園(鹿浜3―26―1)
11月18日(金)	興野公園(興野1―13―19)
	千住中居町公園(千住中居町24―7)

※いずれも雨天決行

ご協力を 空地の草刈り

区内の空地内の雑草が、秋の深まりとともに枯れ始めています。空地にはまだまだ雑草が繁茂しているところがあり、雑草は枯れると大変燃えやすく危険です。所有者（管理者）の方は、早目に除草してください。

なお、都合により刈り取ることができない方は、一平方メートル当り五十七円の委託料でご代って行う方法もありますのでご利用ください。
問合せ先　緑政係

足立区勤労者共済会会員募集

足立区勤労者共済会は会員の募集を行っています。

勤労者共済会は、区からの援助を受けて、中小企業で働く方々の福利厚生の充実・向上を図る幅広い事業を行っています。

入会資格　▼区内の中小企業（三百人以下）に働く従業員（六カ月以上のパート可）と事業主 ▼区内在住で区内の中小企業に働く従業員
入会金・会費　一人につき入会金二百円、会費月額五百円（毎月の会費は銀行等の自動振替で納入していただきます）
※事業主が負担した入会金・会費は税法上損金または必要経費として処理できます。また パンフレットは、事務局、勤労福祉会館、産業振興館にあります。
申込・問合せ先　勤労者共済会事務局（区勤労福祉係内）

生活用品交換即売会

ご家庭で眠っている家庭用品はありませんか。今年も「生活用品交換即売会」を開催しますので、多数ご出品ください。

◆**出品受付**
日時・場所　▼十一月十四日・十五日：消費者センター三階 ▼十一月十六日：亀有信用金庫竹の塚支店、いずれも、午前十時～午後三時
取扱品目　主として日常生活用品（新品同様の品・清潔かつ安全なもの）。ただし、次の品物は出品できません
▼医薬品、化粧品、動物・植物 ▼古着（型の古い衣料、シミのついた衣料） ▼使用した下着類 ▼食品 ▼消耗がはげしく再活用が困難なもの ▼特にこわれやすいもの ▼カメラ、高級衣料等高価なもの（販売希望価格が一万円を超えるもの）
出品価格　出品の際、希望値段を決めておいてください
清算　▼日時は、出品の際お知らせします ▼売上金の一割を手数料としていただき、社会福祉協議会に寄付します

◆**即売会**
日時　十一月十八日・十九日、午前十時～午後四時（ただし十九日は午後二時まで）
場所　産業振興館
主催　足立区消費者友の会、足立区
問合せ先　消費者センター ☎八七〇―一三九一

職員募集

職種　保母、用務、給食調理
資格　▼保母…四十歳未満の女性で、保母資格をお持ちの方、または子供を育てた経験のある方
▼用務・給食調理…四十歳未満の健康な女性（勤務する際に健康診断書を提出していただきます）
勤務場所　区立保育園
勤務条件　▼産休代替保母等
時間…午前八時三十分～午後五時十五分　賃金…時給五百七十円 ▼特例保育保母　時間…午前七時三十分～九時三十分、午後四時～六時　賃金…時給六百二十円 ▼用務・給食調理　時間…午前九時～午後四時
勤務方法　申し込みにより名簿に登録し、保育園にパートの必要が生じたとき働いていただきます
申込方法　履歴書に希望職種を記入し、直接または郵送してください
申込・問合せ先　保育第一係（〒121千住一―四―一八）

区立保育園臨時職員募集

足立区勤労者共済会会員の募集を行っています。

勤労者共済会は、区からの援助を受けて、中小企業で働く方々の福利厚生の充実・向上を図る幅広い事業を行っています。

入会資格　▼区内の中小企業（三百人以下）に働く従業員（六カ月以上のパート可）と事業主 ▼区内在住で区内の中小企業に働く従業員
入会金・会費　一人につき入会金二百円、会費月額五百円（毎月の会費は銀行等の自動振替で納入していただきます）
※事業主が負担した入会金・会費は税法上損金または必要経費として処理できます。また パンフレットは、事務局、勤労福祉会館、産業振興館にあります。
申込・問合せ先　勤労者共済会事務局（区勤労福祉係内）

国民年金

十一月は福祉年金の支払い月です。

福祉年金をお受けの方は、十一月十一日（金）から指定の郵便局で受けられます。
問合せ先　国民年金課

◆**国民年金巡回相談**
足立社会保険事務所の専門相談員による相談を行います。お気軽においでください。
相談日程　下表のとおり
相談時間　午前十時～午後三時三十分

◆**国民年金制度推進月間**
推進月間にあたり、巡回相談所を開設します。
日時　十一月十日（木）、午前十時～午後四時
場所　竹の塚駅東口広場

◆**お忘れなく支払い日**
信用金庫などで納められますので至急納めてください。
問合せ先　納税課

11月14日(月)	第14出張所
11月15日(火)	西部区民福祉センター
11月16日(水)	青年館
11月18日(金)	花畑センター
11月21日(月)	第16出張所
11月22日(火)	東綾瀬出張所
11月24日(木)	足立区役所第二庁舎
11月25日(金)	足立区役所ホール

おすみですか 特別区民税（第三期）

特別区民税第三期納期限がすぎています。まだ納めていない方は、十二月中は、銀行、郵便局などで納めてください。
問合せ先　納税課

はかりの定期検査

営業用取引証明に、はかりを使用している場合、毎年定期検査を受けなければなりません。必ずお受けください。
検査日程　左表のとおり
検査時間　午前九時三十分～午後三時
問合せ先　指導育成係、または都計量検定所検査課（☎八三四―七二五一）

11月7日(月)	入谷中学校
11月8日(火)	伊興小学校
11月9日(水)	島根小学校
11月10日(木)	大谷田小学校
11月11日(金)	渕江小学校
11月12日(土)	渕江第一小学校
11月14日(月)	中川小学校
11月15日(火)	西新井第一小学校
11月16日(水)	東綾瀬中学校
11月17日(木)	弘道小学校
11月18日(金)	第四中学校
11月21日(月)	第九中学校
11月22日(火)	高野小学校
11月24日(木)	本木小学校
11月25日(金)	千寿小学校
11月28日(月)	
11月29日(火)	
11月30日(木)	

住居表示説明会 入谷・舎人地区の皆さんへ

「入谷・舎人地区」の住居表示実施に伴う、地元住民説明会を行います。
日時・場所　▼十一月十一日（金）…舎人小体育館 ▼十一月十七日（木）…入谷小体育館、ともに午後七時から
問合せ先　住居表示係

ナイスバッティング!!
――ストレスを振りきろう
精神衛生普及運動11/7～13

今日のように社会機構とそれに伴う人間関係が複雑化するにつれて、ストレス発生の機会が増大していると言えます。

そのストレスがうっ積して、精神のバランスを崩したり、ストレス発散をアルコールに求めた結果、アルコール中毒による精神障害におちいったりする人が近年増えています。

区では、精神・アルコール障害をもった方たちに次のような施策を行い、地域社会の生活の場を通した治療を目指しています。お気軽にご相談ください。

◆**精神衛生・酒害相談**

相談日　▽足立保健所…毎週月曜日午後（第三週目は酒害相談）▽江北保健相談所…毎月第一・木曜日午後▽千住保健所…毎月第一・水曜日午後▽東和保健相談所…毎月第二・木曜日午前▽中央本町保健相談所…毎月第三・火曜日午後

申込方法　電話予約

◆**家庭訪問**

精神衛生に関する悩みごとについて、保健婦が家庭訪問して問題解決の援助をしています。また、電話でもご相談ください。

◆**生活相談教室**

精神障害者の方に対し、レクリエーションや話し合いを通じて、社会参加への意欲を高めるための援助をしています。

対象　社会復帰への意欲のある区民、（原則として通院している方で、毎回参加できる方）

◆**足立作業訓練所**

生活相談教室を終了し、社会参加をめざす方に、作業訓練を通じて、就労に至るための援助をしています。

対象　社会復帰への意欲のある区民で、生活相談教室の修了者、病院、精神衛生センターなどのデイケア修了者、またはそれに準ずる方

申込方法　電話予約

◆**職親制度**

精神障害者の病状が安定していて、自立への道が近い方に対し、一定期間（原則として六カ月以内）職親（事業主）に通わせ、生活指導を行い、社会的適応力を養う、精神衛生職親制度を実施しています。

※職親として認定されると、職親には委託料、対象者には手当が支払われます。区内の事業主の方の協力をお願いします。

◎精神衛生についてのお問い合わせは、各保健所・保健相談所へ、▽足立保健所…☎五五一四一五一▽千住保健所…☎八八一二二七七▽江北保健相談所…☎九六一四〇〇四▽中央本町保健相談所…☎八八〇一一六五▽東和保健相談所…☎六〇六一四一七一

保健・衛生

働いている人の母親学級

日時　十一月十二日、十九日、午後一時～四時（土曜学級二日制）

場所　足立保健所講堂

対象　働いている妊婦

内容　妊娠中の生活、お産の準備、妊産婦の栄養、赤ちゃんの育て方

費用　無料

申込方法　電話予約

申込・問合せ先　足立保健所業務第二係（☎八五五一四一五一）

◆**ニューモラル講演会**

日時　十一月二十三日（水）午後一時～四時

場所　入谷南小学校体育館

テーマ　「モラルは家庭から」

講師　島津久子氏（全国更生保護婦人連盟会長）

費用　無料

問合せ先　小金井　☎八五三一四六〇一

◆**お母さんコーラス募集**

日時　毎月第一・第二日曜日、午前十時～十一時

場所　東部センター

費用　無料

申込・問合せ先　関根　☎六〇五一一八一六

投稿・問合せ先　広報課（〒121千住一―四一一八）

◎**町会名簿を確認してください**

足立保健所のお願い

町会名簿の足立保健所の電話番号が誤って記載されている町会があるため、たいへん住民の方に迷惑をかけております。かならず確かめて、正しい電話番号に訂正してください。

▼**八五五一四一五一**

40歳代女性のための保健栄養教室

場所	日程	時間
江北保健相談所	11/9、14、21	午後1時30分～3時30分
足立保健所	11/9、16、30	
中央本町保健相談所	11/15、21、22	午前10時～正午

日時・場所　右表のとおり

対象　四十歳代女性

内容　▼一日目…若さを保つ栄養学▼二日目…うす味とバランス食▼三日目…楽しく体を動かそう

費用　無料（貧血検査希望者は二百四十円）

※貧血検査の方は、三十分前に来所してください。

申込方法　電話予約

申込・問合せ先　江北保健相談所（☎八九六一四〇〇四）、足立保健所（☎八五五一四一五一）、中央本町保健相談所（☎八〇一一一六五）

高血圧・動脈硬化予防栄養講習会

日時　十一月十五日（火）、午後一時三十分～三時三十分

場所　千住保健所栄養指導室

内容　スライド（動脈硬化予防と食生活）、講話（塩分と血圧の関係）、調理の実演・試食と栄養相談

費用　無料

申込方法　直接会場へ

問合せ先　千住保健所栄養指導担当（☎八八八一四一二七七）

成人病検診

日時　毎週金曜日、午前九時～十時（受付）

場所　千住保健所

対象　三十歳以上の区民

検査項目　心電図、眼底、尿、血液など二十三項目（胃、子宮がんは含まれていません）

費用　五千円

申込方法　電話予約

申込・問合せ先　千住保健所（☎八八一四一二七七）

性教育について話しましょう

日ごろ子供さんの質問にどう答えようかと困ることはありませんか。そんな思いを話し合いましょう。

日時　十一月二十九日（火）、午前九時三十分～正午

場所　足立保健所講堂

対象　小学校就学前の兄童をもつ親

定員　三十名（先着順）

内容　映画上映、話しあい

申込方法　電話予約

申込・問合せ先　足立保健所保健指導（☎八五五一四一五一）

胃の検診・子宮がん検診

対象　▼胃の検診…満三十五歳以上の区民▼子宮がん検診…満三十歳以上の区民（ただし、いずれも過去一年以内に検診を受けていない方）

検診日程　左表のとおり

費用　胃の検診・子宮がん検診とも六百円（ただし、生活保護世帯の方は生保のしおりを税非課税世帯の方は住民税非課税証明書を当日持参すれば免除されます）

検査項目　胃の検診…胃の病気で治療中の方、妊娠している人、胃の手術をした方や胃の病気で治療中の方、妊娠している方、また妊娠していると思われる方▼子宮がん検診…生理中の方、婦人科医で治療中の方

申込方法　往復ハガキに希望検診名・検診日・検診場所、住所、氏名（ふりがな）、性別、生年月日、年齢、電話番号、受診したことのある検診名、受診日、番号を記入のうえ申し込んでください（一人一枚限り）

申込期限　いずれも十一月八日（当日消印有効）

◎ご注意　申し込み多数の場合は抽選とします。なお、子宮がん検診に限り抽選にもれた方は、区内の産婦人科医で検診（費用は同じ）していただくことになる場合があります。また、東京都がん検診センターで検診希望の方、および子宮がん検診の産婦人科医で受診される方は、受診票交付のため、所管の保健所や保健相談所に後日おいでいただくことになります

申込・問合せ先　足立保健所（〒121伊興町前沼一一五七七一六☎八五五一四一二一）

検診日程表

	検診日	検診場所	募集人員
胃検診	12月6日	足立保健所	各日35名
	12月8日		
	12月20日		
	12月22日		
	12月7日	足立保健所（検診車）	45名
	12月12日	東和保健相談所	45名
子宮がん検診	12月2日	足立保健所	各日35名
	12月9日		
	12月16日		
	12月23日		
	12月15日	東京都がん検診センター（お茶の水）	30名

同和問題の理解のために

差別をなくす運動(3)

徳川幕府の幕末において、江戸でエタ、非人の頭となったのが弾左衛門です。

残草に一万五千坪もある居をかまえ、関八州の賤民に君臨した彼の社会的な地位は、三千石取りの武士に、権力は、一万石の大名にも相当していたといわれます。

弾左衛門が支配していたといわれる総家数は、寛政十二年（八〇〇年）に弾左衛門が率行所に出した上申書によると、江戸を含めて五千七百余軒という記録があります。

この弾左衛門が身分解放のため利用したのは、幕末における幕府の長州征伐でした。

幕府は慶応二年に第二次長州征伐を行い、その際に同和地区の人びとを利用しようとして、弾左衛門の配下五百人ほどを動員し、軍夫として反区に送りました。

これに対抗して長州藩でも、百姓、町人の勢力を結集した奇兵隊を編成して戦いをすすめました。

藩では、さらに同和地区の人びとをも動員し、維新団や一新組などの諸隊を編成しています。

これらの諸隊は、幕府軍との最前線で戦い、とくに芸州口の戦いでは幕府軍の部隊を破るなど功績をたてて、長州藩ばかりか幕府軍をも驚かせました。

しかし、長州藩での同和地区の人びとの働きは、期待していたような身分解放が約束され、藩がその政治的軍事的危機にさいし、同和地区の潜在的なエネルギーを利用しようとしただけでした。

この長州征伐は幕府の失敗に終り、大きな打撃をこうむりました。

このさなかに、幕府は長州征伐に功があったという理由で、弾左衛門と直接の部下六人の解放を行っています。

慶応三年には薩長同盟を中心とした討幕運動がおこり、幕府の崩壊につながっていき、幕府が倒れた後、明治四年の解放令への動きになっていきます。

◎同和問題に関する問い合わせは、区役所同和対策担当へ。

募集します　非常勤看護婦

募集人員　一名

採用時期　十二月一日以降

応募要件　看護婦の免許を有する方で、昭和五十八年十二月一日現在、満四十歳未満の方

応募方法　履歴書（市販の用紙を使用、写真貼付）を持参または郵送

申込期限　十一月十九日

申込・問合せ先　心身障害福祉センター（竹の塚二一二五一一七）☎八八三一六一七一）

あっせんします　中小企業融資

対象　区内に住所を有し、同一事業を一年以上営いて区民税を完納している方

◆**小規模特別貸金**

貸付限度額　百万円

返済期間　三年（六カ月の据置期間含む）

利率　年七％

◆**運転資金**

貸付限度額　三百万円

返済期間　三年（六カ月の据置期間含む）

◆**設備資金**

貸付限度額　六百万円

返済期間　五年（六カ月の据置期間含む）

※融資実行までに一カ月かかります。年内に必要な方はお早めに申し込んでください。

問合せ先　指導育成係

にごり水・減水のお知らせ

震災時の飲料水を確保する貯水槽の入替を左表のとおり行います。

大変ご迷惑をおかけしますが、貯水槽の水の入替のため近隣の地域では、**にごり水や水の出が悪くなる**ことがあります。

時間は、いずれも午後一時から五時までです。

▽入替時間中は、地下水槽のない二階家や管末などで、水が出ないようご注意ください

▽この時間にお使いになる水は、おくみおきください

▽入替の都合で、多少時間がずれることもあります

▽雨天の場合でも、作業は行う予定です

問合せ先　災害対策課

防災用貯水槽充水日程表

十一月九日(水)	千住中居町公園	千住中居町二四番
	関原分校跡公園	関原二丁目
	日ノ出第二保育園	日ノ出町一九番
十一月十日(木)	興野公園	興野一丁目
	宮城公園	宮城一丁目
十一月十一日(金)	南宮城公園	南宮城一丁目
	北宮城公園	屋一丁目
	梅島児童館・老人館	梅島一丁目
十一月十八日(金)	鹿浜公園	鹿浜三丁目
	北鹿浜公園	梅島三丁目
十一月二十四日(木)	梅島三丁目公園	梅島三丁目
	南椿公園	椿一丁目
十一月二十五日(金)	下沼公園	南花畑四丁目
	谷在家緑道	谷在家二丁目

足立区 コミュニティ文化・スポーツ公社だより

▽十二月一日から総合スポーツセンターは、年末・年始を除いて年中無休となります
▽十二月十三日～二十七日までの間、大体育室工事のため体育室での団体利用ができなくなります
くわしくは、総合スポーツセンターへ。

スポーツセンター事業案内

TEL八五九―八二一一

事業名＼項目		開催日時	内容・対象	定員	費用	申込方法
1	バドミントンコーチ（中・上級者）	11月11日(金)・15日(火)・18日(金) 午後6時30分～8時	ゲーム練習を中心とした応用技術の習得（基礎打ちのできる方）講師・日本リーグ参加者2名の予定 ※オリエンテーションの前までに健康チェックを受けてください。	30名	各回200円	直接または電話
2	硬式テニスコーチ（中級者）	11月30日(水)・12月1日(木) 午後1時30分～3時30分	サーブを中心とした指導（一般区民で中級者） ※オリエンテーションの前までに健康チェックを受けてください。	40名	各回200円	11月29日(火) 午後1時30分～ ※同時に講義を行います。
3	バレーボール家庭婦人初級者講習会	12月10日(土) 午前10時～12時30分	基本動作の反復と応用練習及びゲームでの動き方（家庭婦人で初級者） 講師・元オリンピック選手 神白高子氏(旧姓飯田)	150名	200円	
4	剣道指導者会講習会	11月20日(日) 午後1時30分～4時	審判法について（三段以上で現に指導している方） 講師・範士八段 長崎正三郎氏	100名	200円	
5	テーピング会講習会	11月22日(火)・25日(金)・29日(火) 午後7時～8時30分	初歩的なテーピング技術（全日程参加のできる）（一般区民）	50名	教材費2000円	11月15日(火) 午後7時～ ※講義を行います。
6	健康・体力づくり相談	毎週日曜日 午前10時～午後3時	どんな運動をどのくらい、どのようにしたら良いかなどの運動処方、および各種健康相談（一般区民）	—	無料	※相談日の一週間前までに予約をしてください。
7	健康チェック	毎週水曜日 午前9時30分～午後7時 毎週日曜日 午前9時30分～午後3時	血圧・脈拍・肺活量・尿等の測定と健康アドバイス（一般区民）	—	無料	直接

区民ロードレース大会

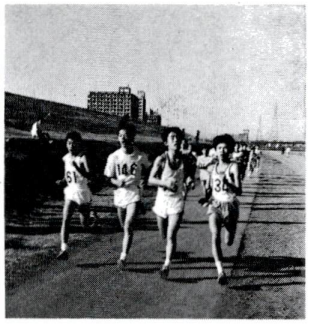

日時 十二月十一日（日）午前八時までに受付を完了すること（小雨・雪決行、雨天の場合は十二月十八日に順延）
場所 荒川河川敷右岸（千住新橋～扇大橋間）
対象 区内在住・在勤・在学者
種目・距離 ▽中学男子の部（四㎞）▽中学女子の部（二㎞）▽高校男子の部（五㎞）▽高校女子の部（三㎞）▽一般男子の部（五㎞）▽一般女子の部（年齢別に二㎞～三㎞）▽壮年男子の部
申込期限 十一月二十二日
申込方法 種目名、住所、氏名、年齢、電話番号を記入のうえ往復ハガキ、または直接窓口へ申し込んでください
※なお、三十五歳以上の方は当日血圧測定と医師の問診を受けていただきます。
申込・問合せ先 体育課（〒120 千住一―四―一八）

婦人水泳教室

日時 十一月二十五日・二十六日・二十九日、十二月一日・二日
いずれも、午前九時三十分～十一時三十分
場所 竹の塚温水プール
対象 区内在住で五日間受講できる十六歳以上の女性の方
内容 初心者（泳げない人）を対象に、け伸び、バタ足、面かぶり等、初歩の指導を行います
定員 百名（申込み多数の場合は抽選）
費用 無料
申込方法 往復ハガキに住所、氏名、身長、電話番号を明記して申し込んでください
申込期限 十一月十日（当日消印有効）
（ご注意）▽初日に健康診断書（一ケ月以内のもの）を提出すること
▽参加中は必ず健康保険証を持参すること
申込・問合せ先 竹の塚温水プール（〒121 西保木間四―一〇―一 ☎八五〇―一一三三）

区民スケート初心者講習会

日時 十二月五日～七日、午後六時三十分～八時三十分
場所 松戸サニーランドアイススケート場（松戸駅東口近くから送迎バスがあります）
対象 区内在住、在勤の満十六歳以上の全く滑べることのできない方で、三日間出席できる方（ただし、父兄が受講者の場合に限り、一名のみ小学四年生～中学生も参加できます）
定員 百五十名（先着順）
講師 日本スケート連盟指導員
費用 無料（ただし、貸靴利用料金＝一日三百円は自己負担）
申込方法 往復ハガキに「スケート講習会希望」、住所、氏名、年齢、性別、電話番号を記入して申し込んでください
申込・問合せ先 体育課（〒120 千住一―四―一八）

各種教室

お気軽にご参加を

東部センター

◆生活教室
日時 十一月十一日（金）午前十時～正午
対象 区内在住・在勤の婦人
内容 生活マナー（慶弔について）
定員 三十名（先着順）
費用 無料
◆七宝焼教室
日時 十一月十六日、十二月二十一日 いずれも、午後一時～四時
対象 区内在住・在勤の婦人
内容 アクセサリー
定員 三十名（先着順）
費用 四百五十円から各種
申込方法 いずれも直接窓口、または電話
申込・問合せ先 東部センター（☎六〇五―七一〇一）

花畑センター

◆手芸教室
日時 十一月十五日・二十二日 いずれも、午後一時～四時三十分
内容 初心者でも、できる手編（てなど）
定員 三十名（先着順）
費用 無料
申込方法 いずれも直接窓口、または電話
申込・問合せ先 花畑センター（☎六五〇―二六一七）

◆生活教室
日時 十一月二十四日（木）午後 時三十分～三時三十分
内容 季節によるお茶のおいしい入れ方
定員 三十名（先着順）
対象 区内在住・在勤の婦人
費用 無料
申込方法 いずれも、十一月八日から直接窓口または電話
申込・問合先 花畑センター（☎六五〇―二六一七）

プラネタリウム一般投映

秋から冬へと季節も移り変わり、星空のきれいな頃になってきました。晴れた夜には、美しい星空を見ることができるでしょう。
教育センターでは、二カ月毎に、内容を変えてプラネタリウムの投映をしています。今回のテーマは、「四季の星座」と題して、春夏秋冬に見える数々の星座を心に上映します。
日時 ▽毎週木曜日…午後六時三十分（一回）▽毎週土曜日…午後二時・三時・三時三十分・六時三十分（三回）
定員 各回とも二百三十名（先着順）
費用 ▽十六歳未満…無料 ▽十六歳以上…百円
問合せ先 教育センター（☎八五〇―八八〇一）

障害者の技能講習会作品展

足立区に住む、在宅障害者の作品展を開きます。心身障害福祉センターで四月から開講している技能講習会で制作したタイプアート、陶芸の湯呑や皿、籠のカゴ、手編みのベスト、七宝焼ブローチなど、沢山の作品が並びます。
片手で作ったものや足で作った作品もあります。制作時の写真も展示します。皆さん、おさそい合わせのうえ、ぜひ、ご覧ください。
日時 十一月十四日～十六日、午前九時～午後三時（土曜日は正午まで）
場所 富士銀行竹の塚支店一階ロビー
主催・問合せ先 心身障害福祉センター（☎八八三―六一七一）

掲示板

少年の非行化を防止しましょう

少年が非行化する時は、いろいろの徴候があらわれるものです。次のようなことに気がついたら注意しましょう。
▽外出や夜遊び、無断外泊が多い
▽服装や持ち物がはでになる
▽金使いが荒く、つり銭などをごまかす
▽親によく口答えしたり、乱暴する
▽よくウソをつき、落ち着きがない
（千住・西新井、綾瀬警察署）

ナースバンクへ登録を

対象 保健婦、助産婦、看護婦・准看護婦の有資格者で就業を希望している方
問合せ先 日本看護協会東京支部（☎四〇―三三九五）

11月11日～17日 税を知る週間

大切な税金についての組みや使いみち、知っていると得なことなど、皆さんからの相談・質問をお受けします。
くわしくは、足立税務署（☎八八八―六二四一）西新井税務署（☎八四〇―一一一一）へ

無料税務相談

日時 十一月十五日（火）午前十時～午後四時
問合せ先 教育センター（☎八五〇―八八〇一）

職業訓練生募集

募集科目 ミシン縫製、経理事務、販売
対象 母子家庭の母、およびおおむね三十五歳以上の婦人
募集期間 十一月二十五日～十二月九日
募集人員 いずれも、十五名
費用 無料（教材は貸与します）
選考日時 十二月十六日（金）午前九時
選考場所 牛込訓練校
申込方法 牛込訓練校または各公共職業安定所の窓口
問合せ先 都立牛込職業訓練校（☎三九―〇九二〇）

十一月は建設雇用改善推進月間です
《足立公共職業安定所》

職業訓練校技能祭

日時 十一月十三日（日）午前十時～午後三時
場所 足立職業訓練校
内容 工作教室、作品展示、青空バザー等
問合せ先 足立職業訓練校（☎六〇五―一四六）

都立足立養護学校学校祭

日時 十一月十二日（土）・十三日（日）、午前九時三十分～午後一時
内容 舞台発表、作品展示、遊びコーナー、バザーなど
問合先 足立養護学校（☎八五〇―六〇六六）

中小企業倒産防止共済制度

中小企業倒産防止共済制度は、中小企業の連鎖倒産を未然に防ぐために、中小企業者の方々があらかじめ掛金を積み立てておき、相互に救済する国がつくった制度です。
問合先 中小企業事業団（☎四三三―八八一一）

年賀ハガキを発売中です。お早めにどうぞ
《郵便局》

海外留学生受け入れ家庭募集

世界各国から来日する高校生の受け入れ家庭を募集しています。受け入れ期間は、来年四月から約一年間です。
問合せ期限 十一月十五日
問合先 財団法人 エイ・エフ・エス日本協会（☎五九一―五四八八）

▽暖房器具からの火災を防ごう
▽避難体制を確立しよう
《消防庁》

ご出席ください 年末調整説明会

区と足立・西新井税務署では、昭和五十八年分給与所得の年末調整、住民税給与支払報告書等の提出について、説明会を行います。
区内事業所、会社等の給与取扱関係の方は、ぜひご出席ください。
日程 ▽十一月二十一日…足立農業協同組合本店（中央本町一丁目）
▽十一月二十二日…東部センター
▽十一月二十四日…竹の塚社会教育館
▽十一月二十八日…区役所七階会議室
▽十一月二十九日…西新井税務署（栗原三丁目）
▽十二月一日…西新井税務署

中小企業倒産防止共済制度

十一月二日…西新井税務署
十一月六日…西部センター
十一月八日…亀有信用金庫竹の塚支店（伊興町見通）
▽十二月九日…西新井税務署
時間 いずれも午後二時～四時 ただし、十一月二十八日の区役所では、午前十時～正午も行います
問合先 区役所特別徴収係または、足立税務署（☎八八一―六二四一）、西新井税務署（☎八四〇―一一一一）