あだち広報

編集／足立区企画部広報課　☎120 足立区千住一丁目4-18　☎(882)1111　第二庁舎　☎(889)6161

一般相談

◆区役所1階区民相談室
相談日は、土・日曜日・祝日を除く毎日。午前9時～午後4時
◆西新井区民ホール
相談日は、火曜日を除く毎日
午前10時～午後4時

緑と水のわがまち足立

見沼代親水公園もオープン

区では、基本計画に基づき、各種施設の充実を進めています。今年は、五月に見沼代親水公園と伊興住区センターがオープンします。また、野外レクリエーションセンターも七月二十日開設、五月一日受付けを始めます。今回は、これらの施設をご紹介します。

見沼代親水公園

見沼代親水公園は、緑と水の豊かな潤いのあるまちづくりの一環として建設されたものです。

この公園は、かっての足立区の農業を支えてきた見沼代用水を、四季折々の風情が楽しめる区民のふれあいの場として計画されました。

舎人水門から古千谷橋の延長約千七百㍍の区間です。

通水式、開園式とまつり

見沼代親水公園の完成を祝して行います。皆さん、ぜひご参加ください。

日時　五月五日　午前十時～三時（雨天の場合は六日）
場所　見沼代親水公園
交通　竹の塚西口から東武バス舎人二ツ橋行　古千谷橋または終点下車

◆通水式
会場　こもれびゾーン（滝）
時間　午前十時から
内容　▽通水ポンプ・スイッチオン　▽花火打ち上げ等

◆開園式
会場　中央会場（古千谷五丁目十六番）
時間　午前十時三十分から
内容　区長・来賓挨拶他

◆見沼代親水公園まつり
時間　午前十一時三十分から午後三時まで
会場　中央会場・園内各所
主催　見沼代親水公園まつり実行委員会（代表　小金井二郎氏）
内容　▽舎人ばやし巡行　▽花自動車ポンポン隊行進　▽魚つかみどり　▽民謡大会　▽農産物即売会など

※当日は混雑が予想されますので、車でのご来場は、ご遠慮ください。

問合せ先　土木部計画調整課

見沼代親水公園案内図

伊興住区センター

地域社会の住民相互の連帯と心のふれあいを目指して、伊興住区センターが、五月一日にオープンします。

このセンターは、地元住民の代表の方々と設計段階から協議し、「住区センター管理運営委員会」による自主管理を行います。

◆ご利用ください
所在地　西伊興二五－一五
ロビー　玄関を入ると大きなロビーがあります。自由に利用して、コミュニケーションの輪をひろげてもらうためのものです

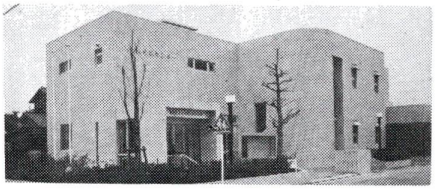

集会施設（会議室）　講習会、料理教室などに利用できます。定員は約四十名
児童館　図書館、工作室、学童保育室などがあります
老人館　将棋・囲碁や、ヘルストロン・バンバーなど、お年寄りのための設備があります

◎利用方法・運営についての問い合わせは、伊興住区センター（☎八五五－二七〇七）へ。《住区施設推進担当》

野外レクリエーションセンター

自然と太陽を求めて、郊外へ出かけませんか。幼児から高齢者まで利用できるレクリエーションセンターです。

約三万八千㎡の敷地には、清流ぞいに宿泊棟、バンガローなどが、杉・ひのきなどの木立に囲まれています。

場所　栃木県鹿沼市板荷

◆利用の案内
施設の概要　▽宿泊棟…二十畳二室、六畳四室、食堂、ロビーなど　▽バンガロー…六人用三棟、四人用九棟　▽常設テント、幕営地など
利用開始　七月二十日から
申込受付　受付は、利用日の二ヵ月前の一日から抽選方式で行います。以後その月の分は、随時受付けます

※七月分は五月一日午前九時に、区役所で受付けます。

《ご注意》区の野外活動事業などで、使用できない日があります。

利用できる方　区内在住・在勤の方（同一人は、引き続き三泊まで）
申込・問合せ先　社会教育部管理係

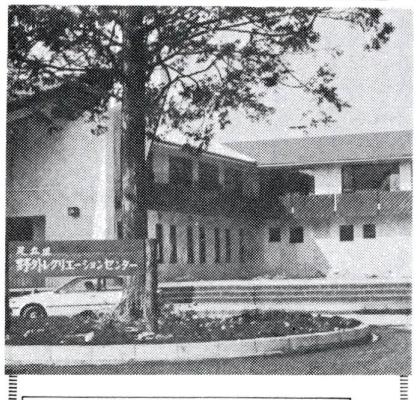

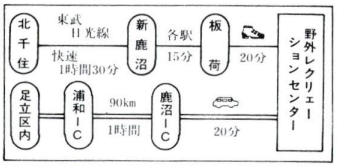

野外レクリエーションセンター案内図

料金	宿泊棟	大人 1,200円
		小人 600円
	バンガロー1棟	2,000円
賄料（2食）	大人	1,700円
	小人	800円

区の組織機構を改正しました

区では、四月から次のように組織を改正しました。

総務部　▼中央本町庁舎の建設を円滑に進めるために主幹（部長級）を設置　▼情報公開制度の実施に向けての体制づくりなど準備事務を行うために副主幹（課長級）を設置　▼争訟関係、その他法務事務等を行うため副主幹（課長級）を設置　▼区政の能率的、効率的執行を目指した計画的な研修を行うため職員研修所長（課長級）を設置

福祉部　▼社会福祉協議会の活動を促進するため副主幹（課長級）を設置

（財）足立区コミュニティ文化・スポーツ公社　▼昨年、十月に公社が設立されましたが、新たに社会教育館（四カ所）、温水プール、文化会館、青年館、都市農業公園、花畑公園、見沼代親水公園のほか十二カ所の公園を委託

※区では、"よりよい区政"を目指して組織づくりを推進します。今後とも、皆さんのご理解とご協力をお願いします。《企画課》

中川処理場が一部運転を開始

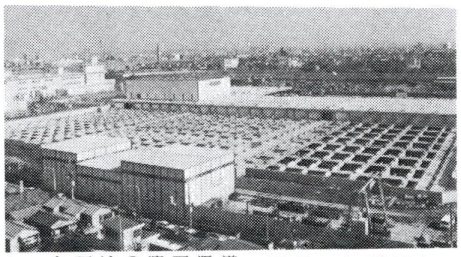

東京都が昭和五十一年から、中川五丁目の日立製作所跡地に建設していた中処理場の一部が完成し、四月一日から運転を開始しました。

二十三区の下水道は、ほとんどが汚水と雨水を同じ下水管に集める合流式ですが、この地域の大部分の下水は、汚水と雨水を別々の下水管にする分流方式になっています。

今回の完成により三万七千五百立方㍍、五万四千人分の処理が可能となります。最終的には、一日六十一万立方㍍の下水を処理する計画です。

《東京都下水道局・足立区下水道課》

分流方式の範囲

再版しました「足立の史話」

広報課では、ご好評におこたえして、「足立の史話」を再版しました。

その他、次のような刊行物も頒布しています。ご利用ください。

▽足立の史話（四百円）…区内に残された史話、史跡を、日光街道沿いに尋ねめぐります
▽足立の歴史（四百円）…わたしたちのまち「足立」を解説し、古い姿と新しいものとのつながりが理解できます
▽足立の今昔（千五百円）…お年寄りや、古い貴重な資料をお持ちの方々の協力を得て編さんされました。写真も豊富に入っています

頒布場所　広報課（区役所五階）

福祉事業

ご利用ください
生業資金

貸付対象　一般の金融機関から融資を受けることが困難で、この資金を借り受けることにより、独立の生計がたてられる方で、次の要件に該当する方
▽区内に一年以上居住していること　▽貸付により、すぐに事業が始められること　▽住民税を滞納していないこと　▽確実な連帯保証人一名をつけること
貸付限度額　百万円
利率　年三・六五％
返済方法　五十回均等償還（六カ月据置）
申込方法　申込用紙を直接援護係へ提出してください
※申込用紙は、各出張所にもあります。
申込期限　四月二十八日(土)
申込・問合せ先　援護係

貸付けます
高額療養資金

病気や負傷により一時に高額の医療費または付添看護費用の支払いが必要で、その資金繰りが困難な方に対し、資金の一部をお貸しします。
貸付額　▽医療費は、保険の一部負担金から個人負担限度額（現行五万二千円、非課税世帯は三万九千円）を控除後の額（高額療養費）の九〇％　▽看護料は慣行料金の九〇％
返済方法　貸付金の返済は後日保険者等から支払われる高額療養費、または看護料でなお、今までは医療機関等へ支払った後の領収書を添付した方のみに貸付を行っていましたが、四月からは、連帯保証人があれば請求書添付でも貸付けます。
貸付種類　▽各種保険の加入者で、高額療養費に該当する医療費　▽㊀・㊁・㊂の医療証を持っている方の入院に伴う看護料
貸付資格　▽保険者等からの高額療養費または看護料の支給が確実な方　▽区内に引続き三カ月以上居住の方
※請求書添付で申し込む場合は連帯保証人が必要です。
※選考は、調査のうえ、選定委員会にかけ決定します。
くわしくは、老人福祉係へ
申込期限　四月二十八日
申込・問合せ先　援護係

お年寄りの方へ

◆福祉電話をお貸しします
対象　六十五歳以上の一人世帯、または世帯全員が六十五歳以上の世帯
申請に必要なもの　▽世帯全員の住民票　▽印鑑
申込期限　四月二十八日
※選考は、調査のうえ、選定委員会にかけ決定します。
くわしくは、老人福祉係へ

◆四月以降の有料分シルバーパスを発行しています
七十歳以上の方で、本人および扶養義務者の所得が基準額を超える方を対象に、都営交通機関と都内の民営バスを利用できるパスを有料で発行しています。利用できる期間は四月一日から九月三十日まで。
料金　六千九百円
申込方法　料金と印鑑を持参してください
申込・問合せ先　老人福祉係

融資をあっせんします
住宅修繕資金・宅地整備資金

現在住んでいる住宅の修繕、または宅地の整備をしようとお考えの方で、資金不足でお困りの方は、融資のあっせん制度をご利用ください。
対象となる住宅　居住部分の床面積が百三十二平方メートル以下の修繕および十平方メートル以下の増築であること
対象となる宅地　敷地面積が三百三十平方メートル未満であり、対象となる住宅が建設されていること。建替えの場合は、建替え後も居住すること
資格　▽区内に一年以上住んでいること　▽住民税を完納していること　▽負担能力のある方　▽都内または通学可能な近県に所在する大学または高等学校（高等専門学校）の在学生（昭和六十年度の入学予定者を含む）
▽学業成績が優秀で心身ともに健全であること　▽同種の学資金を他から借り受けていないこと
募集期間　五月一日～二十五日
発表　十一月中旬予定
貸付開始　昭和六十年四月
問合先　学務第二課振興係

融資額　二十万円～百五十万円
償還方法　五年以内の元金均等月賦
取扱金融機関　富士銀行、足立信用金庫、成和信用金庫、足立農業協同組合の区内本店・支店
申込方法　申込書（区民生活係または出張所にあります）に住民票、納税証明書、工事見積書を添えてお申し込みください
申込・問合先　区民生活係

入谷・舎人地区の皆さんへ
住居表示を実施します

区では、私たちの日常生活上便利で親しみのある町になるよう住居表示を進めています。
これまでに、区民の皆さんのご理解とご協力で、約八十％の区域を整備することができました。
今回は、入谷・舎人地区について次のように準備を進めています。
第三十三次住居表示対象地区
入谷町、舎人町、北鹿浜町、加賀皿沼町（各一部区域）
「新町名、町区域案」の公示
五月十九日まで区役所正面玄関前掲示場に掲示します（下図参照）
実施予定日（施行年月日）
昭和六十年二月一日
新住居番号の通知　実施地区の皆さんには、新しくつけられる住居番号を今年の十一月下旬から十二月上旬ぐらいに、お知らせする予定です
実態調査に伺います　この住居表示を実施する際、各戸（家、商店等の建物）の形状、世帯主名（法人等を含む）などを、あらかじめ調査する必要があります。
調査のため、区役所の腕章をつけた調査員がお伺いすることがありますので、その時はご協力をお願いします。
調査期間は、四月下旬頃の予定です
問合せ先　住居表示係

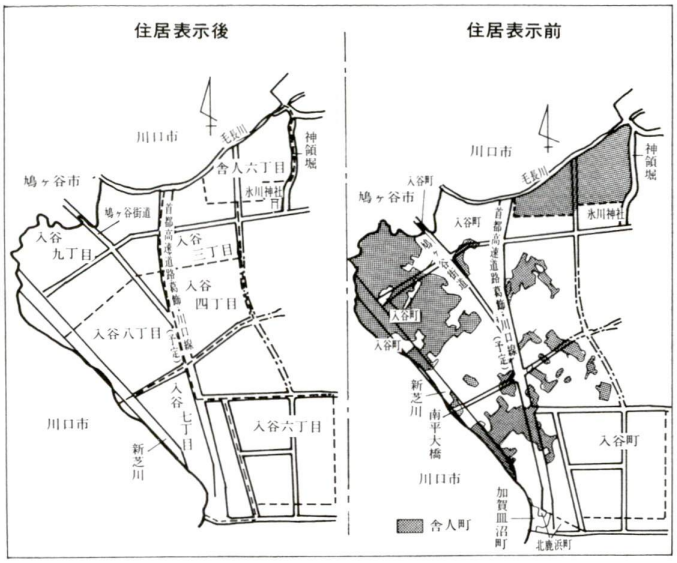

5月12日
民生委員の日
＝お気軽にご相談を＝

民生委員制度が創設された大正六年五月十二日を記念して、この日を「民生委員の日」と定めました。
民生委員は、社会奉仕の精神をもって地域社会の中で生活に困っている人や児童、心身障害者、老人などのことで悩みや問題をかかえている人の良き相談相手として指導・援助にあたります。
また、無職、生計維持、扶養事実などについての証明書発行などを職務としています。
このような個人活動のほかに区や社会福祉協議会の依頼を受け、調査事務に協力したり、お年寄りに敬老金やシルバーパスの配布を行うほか、必要に応じて、生活保護世帯に法外援護資金の配布を行うなどの協力活動にも従事しています。
個人の秘密は固く守られますので、福祉のことについてはお気軽に、安心してご相談ください。
現在足立区には、四百七十名の民生委員がいます。氏名、担当区域などについては、直接お問い合わせください。
問合先　民生係

募集します
足立区奨学生

昭和六十年四月から高校・大学に進学を予定している方で、足立区育英資金貸付を希望される方は、次の要領で受付けます。
募集人員　▽高校生…七十名　▽大学生…十二名
貸付金額　▽修学資金…高校　月額八千円（国公立）・二万円（私立）　大学　月額二万円（国公立）・二万九千円（私立）　▽入学資金…高校三万円、大学五万円
応募資格　▽足立区内に一年以上居住している二十歳から六十四歳であること　▽連帯保証人をつけられること
取扱金融機関　富士銀行、足立信用金庫、成和信用金庫、足立農業協同組合の区内本店・支店
申込方法　申込書（区民生活係または出張所にあります）に住民票、納税証明書、工事見積書を添えてお申し込みください
申込・問合先　区民生活係

国民年金のお知らせ

国民年金加入者の方へ
こんなとき　届出が必要です
▽住所を変更したとき
▽厚生年金など他の公的年金制度の加入者になったとき
▽年金証書をなくしたとき
▽すでに国民年金を受けている方が、年金の支払い金融機関の変更を希望するとき
これらの届け出は、将来年金を確実に受けるためや、現在受けている年金を引き続いて受けるためには、忘れることができないものです。
問合せ先　国民年金課

お忘れなく
国民年金　保険料の納付

昭和五十九年度国民年金保険料第一期分（昭和五十九年四月～六月）の納める期限は五月一日までです。毎月納付の方は、各月の末日まで。ただし、四月分は五月一日になります。
なお、四月から保険料額が月額六千二百二十円（付加保険料のある方は四百円加算）に改定されましたので、ご注意ください。
また納付書が届いていない方、紛失された方は、ご連絡ください。
問合先　検認係

国民年金相談

国民年金に関する疑問や制度について、くわしく知りたい方のために、国民年金相談を行います。
当日は、足立社会保険事務所から専門官が来所し、質問、相談などをお受けします。
お気軽においでください。
日時　五月二日（水）午前十時～午後三時三十分
場所　区役所二階ホール
問合先　国民年金課

水洗化が可能になりました

中川処理場の一部稼働にともない、次の地域の水洗化が可能になりました。この地域お住まいの方には、三年以内に水洗化の工事をしていただくことになります。

町名	部が可能な街区	全部が可能な街区	供用開始年月日
入谷四丁目			五九・四・一
東綾瀬一丁目	六～一〇・一二～一六	〃	〃
東綾瀬二丁目	八～一一	〃	〃
六木一丁目			〃
五			〃

始年月日　左表のとおり
問合先　下水道局小管支所（☎六〇二一八八二二）、または区役所下水道課（☎八八九一六一六一）

ご利用ください
区民葬儀利用券

区では、区内葬祭業者の協力で、一般家庭のため区民葬儀利用券を発行しています。区民葬儀の利用料は、四月から次のように変わりました。
葬祭料（祭壇・御寝棺含）
▽金ぴん四段飾り…十七万八千円　▽白布三段飾り…九万五千円　▽白布二段飾り…七万九千円
※このほか、霊柩車運送料、火葬料、納骨器料、諸経費などがかかります。
くわしくは、指定店にご相談ください。
問合先　戸籍課

十六ミリ映写機操作講習会

日時　五月十五日～十八日、二十二日～二十四日（延七日間）午後六時～八時三十分
場所　青年館
対象　区内在住・在勤で全日程受講可能な方（ただし、十六ミリ映写技術修了証所持者を除く）
定員　四十二名（申し込み多数の場合は抽選）
費用　無料
申込方法　往復ハガキに住所、氏名、生年月日、職業、電話番号を記入のうえ、申し込んでください
申込期限　四月二十六日（当日消印有効）
申込・問合先　文化係（〒120千住一一四一一八）

5月の安売りデー

青果物……五月十六日〈黄緑のノボリのあるお店〉
水産物……五月十八日〈青いノボリのあるお店〉
豚肉……五月十一日・二十六日〈赤いノボリのあるお店〉

契約は慎重に 消火器訪問販売

消火器の訪問販売による苦情が急増しています。「強引に購入させられたが返品できるか」という相談です。

消火器の訪問販売業者があたかも消防署などの公的機関からの訪問をよそおい「点検に来た」「設置義務がある」などと言ってきます。消火器は、法的には一般家庭に設置義務・点検義務はないものです。

◆消火器の有効期間

消火器の有効期間は、目安として、粉末消火器の場合で、五年です。よほど維持管理が悪くない限り二、三年で使えなくなることはないようです。

◆薬剤の詰替え

薬剤の詰替えが必要になった場合には、消防設備士の有資格者でないとできないことになっていますので、信用のある店で点検を受けることが賢明です。

薬剤の詰替料は、新品の半額程度ですが、最近では詰替料程度で新品を購入できることもありますので、情報を活かした買い物で消費者の智恵を活かしましょう。

◆契約は慎重に

もし契約させられてしまった場合に、無条件で解約できる「クーリングオフ制度」というものがありますが、現金で一括払いをした場合や契約日を含め四日を過ぎると適用されませんので、注意してください。

くわしくは、消費者センターの相談コーナー（☎八七〇一三〇一）へ。

気をつけましょう 訪問販売

いまボランティアを考える 婦人セミナー

私たちの地域社会は、住民一人ひとりの力で支えられています。私たちができるボランティア活動とは何か、一緒に考えてみませんか。

日程・内容 午後三時～四時（六月二十七日は、午前九時三十分～午後五時）
場所 産業振興館
講師 岡本包治立教大学教授、吉澤英子東洋大教授他
対象 区内在住・在勤の女性で、八回以上出席できる方のうえ申し込んでください
定員 三十名（抽選）
費用 無料
申込方法 住復ハガキに住所、氏名、年齢、電話番号、「婦人セミナー参加希望」と明記し申し込んでください
申込期限 四月二十六日（当日消印有効）
申込・問合せ先 婦人対策担当（〒120千住一―四―一八）

受講生募集 天文クラブ

天文教材の製作、天体観望などの天文教室を行います。

期間 五月二十三日～六月二十七日の毎週水曜日（六回）
時間 午後三時～四時三十分
場所 教育センター
対象 区内小学校四～六年生
定員 四十八名（申し込み多数の場合は抽選）
費用 無料
申込方法 必ず住復ハガキに、住所、氏名、年齢、電話番号、学年、学校名を記入のうえ申し込んでください
申込期限 四月二十七日（当日消印有効）
申込・問合せ先 教育センター天文クラブ担当（〒121竹の塚二―二五―二一 ☎八五〇―八八〇一）

回	月日	学習内容
1	5/11	開講式 オリエンテーション
2	5/18	現代社会と婦人の生き方 ――婦人と社会参加―――
3	5/23	コミュニティづくりとボランティア
4	5/31	ボランティア活動とは
5	6/ 5	私にとってボランティア活動とは
6	6/13	幼児に対するボランティア活動 ――― 読み聞かせ ―――
7	6/20	青少年に対するボランティア活動 ――― 子ども会指導 ―――
8	6/27	婦人会館とボランティア ―国立婦人教育会館を訪ねて―
9	7/ 4	老人に対するボランティア活動 ――― 在宅サービス―――
10	7/11	障害者に対するボランティア活動 ――― 手話を通じて ―――
11	7/18	私たちのできるボランティア活動 閉講式

◆ミニバスケットボール団員募集
日時 毎週月曜日 午後六時～午後三時
場所 第九中学校体育館
対象 小学一～五年生の男女
定員 各学年十名
費用 月千五百円
申込・問合せ先 辻 ☎八四九一六七二五（昼）、☎八四九一六四二五（夜）

◆西新井葦の会
障害をもっている人も自分の力に応じ、ともに働くことを目的としています。紙袋加工等のボランティアを募集しています。
日時 月～金曜日の午前十時～午後三時
問合せ先 葦の会事業所 ☎八五五一一二五七（右と同じ時間内）

カット：菊地輝子さん（伊興町前沼）

◆サウンドシップコンサート0からの出発（たびだち）
日時 四月二十九日（日）十二時開場
場所 梅島小学校体育館
費用 入場無料
問合せ先 青年館、または脇島 ☎九一四一七六七七

◆中国語愛好会会員募集
定員 入門クラス、初級クラス各十五名
申込・問合せ先 抹茶…鹿浜 ☎八九七一九四九三三、煎茶…毛塚 ☎八九〇一〇九

オリエンテーション 四月二十一日、午後六時三十分～（竹の塚社会教育館）
問合せ先 円谷 ☎八五三一〇五五九（夜のみ）

◆茶道教室（静風会）
日時 毎週金曜日 抹茶…午後一～三時、煎茶…午前十時～十二時
場所 青年館
費用 ともに月額二千百円

◆手づくりネクタイ無料講習
日時 四月二十六日から毎週木曜日、午前十～十二時
場所 青年館
費用 千三百円（材料費実費）
定員 二十名（先着順）
申込・問合せ先 雲津 ☎八八七一一七四四

カット募集！
応募先 広報課（〒120千住一―四―一八）

散歩みち（元渕江公園）

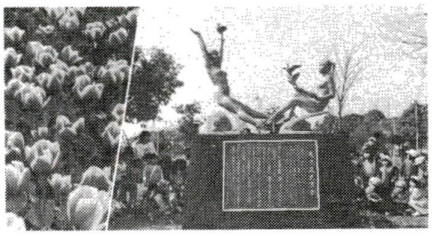

元渕江公園に、一昨年の区制五十周年の記念として二つの見どころがふえました。

まず区民憲章記念像として真海徳太郎氏制作の二人の女性とハトのブロンズ像「はばたく」です。その台座には、タイムカプセルが埋めこまれ、未来にはばたこうとする若い足立をあらわしています。

そしてチューリップ。五十周年の際に区のシンボルとされて、約四千五百株に増え、大きなつぼみが、皆さんのおいでをお待ちしています。

（竹の塚駅東口下車、徒歩約十五分）

保健・衛生

五月の献血予定

▽二日（水）…竹の塚駅東口
▽三日（木）…西新井駅東口
▽七日（月）…北千住駅西口・竹の塚駅東口
▽九日（水）…博慈会記念病院（鹿浜五丁目）・兵和通り商店街青井ショッピング前駐車場（青井四丁目・午後のみ）
▽十日（木）…西新井駅東口
▽十二日（土）…竹の塚駅東口
▽十四日（月）…北千住駅西口
▽十八日（金）…イトーヨーカ堂綾瀬店（綾瀬駅前）
▽二十一日（月）…竹の塚駅東口・北千住駅西口
▽二十八日（月）…竹の塚駅東口
▽三十日（水）…北千住駅西口
▽三十一日（木）…区役所本庁舎・西新井駅東口

※時間はいずれも午前十時～午後三時三十分。ただし、昼食休憩時間は除きます。

問合せ先 保健予防係、葛飾赤十字血液センター（☎六〇六一九三一五七〇一）

成人病検診

期日・場所 ▼毎週水曜日…足立保健所 ▼毎週金曜日…千住保健所
時間 午前九時～十時
対象 三十歳以上の区民
検査項目 心電図・眼底・尿・血液など二十三項目（胃・子宮がんは含まれていません）
費用 ▼一般健康診査…百円 ▼精密診査…五百円（生活保護世帯、住民税非課税世帯の方は免除）
※健康手帳をお持ちの方は、必ず持参してください。

一般健康診査

区では四十歳以上の方を対象に、健康診査を行っています。健診日は、下表のとおりですので、所管の保健所・保健相談所へ電話で申し込んでください。なお、結核予防法にもとずく結核検診も四月から実施しています。

費用 ▼一般健康診査…百円 ▼精密診査…五百円（生活保護世帯、住民税非課税世帯の方は免除）
※健康手帳をお持ちの方は、必ず持参してください。

一般診査の検査内容 問診、身体計測、血圧測定、尿検査、X線間接撮影等。検査の結果、必要があるとされた方は、精密診査も行います）

問合せ先 保健予防係、足立保健所（☎八五五一四一二五）、江北保健相談所（☎八九六一四〇〇四）、千住保健所（☎八八八一四一七七）、東和保健相談所（☎六〇六一四一七一）、中央本町保健相談所（☎八八〇一一六五）

健康診査日程一覧表

場所＼日時	期日	時間
足立保健所	毎月 第1・第2月曜日	午前9.00～10.30
江北保健相談所	毎月 第1・第2木曜日	午前9.00～10.30
千住保健所	毎月 第1・第2月曜日	午前9.00～10.30
東和保健相談所	毎月 第1・第2木曜日	午前9.00～10.30
中央本町保健相談所	毎月 第1・第2火曜日	午前9.00～10.30

届け出をお忘れなく 家屋等を新築された方へ

住居表示整備が、すでに済んだ地域内に、家屋等を新築された方は、住所を付けるための届け出が必要です。

この届け出がないと、住所が付けられないため、転入等の手続ができません。

届け出には、建築確認通知書一式と印かんを、お持ちください。

問合せ先 住居表示係

商店街の発展のために 小売業の未来セミナー

日時 四月二十六日（木）午後一時三十分～四時三十分
場所 産業振興館
講師 正木正巳氏（東武百貨店社長）、東正高氏（商業コンサルタント）
費用 無料
主催 日本経済新聞社
問合せ先 経済課

快適な住まいを考える 成人セミナー

日時 五月十六日～七月十八日の毎週水曜日（十回）午後六時三十分～八時三十分
場所 竹の塚社会教育館
内容 ▽住まいの手入れ ▽住まいに関する法律 ▽購入・増改築 ▽インテリアなど
対象 区内在住・在勤者
費用 無料（教材は実費）
定員 四十名（申し込み多数の場合は抽選）
申込方法 住復ハガキに住所、氏名、生年月日、職業、連絡先電話番号、「成人セミナー受講希望」を明記の上申し込んでください
申込期限 四月二十八日（当日消印有効）
申込・問合先 文化係（〒120千住一―四―一八）

初夏の行楽にどうぞ 湯河原・伊豆高原「あだち荘」

七月の利用は左表のとおりです。申し込みはハガキで、一保養所一グループ一枚に限ります。

※湯河原「あだち荘」は五月の空室があります。

	湯河原（あだち荘）	伊豆高原（あだち荘）
申込方法	往復ハガキに、利用保養所名、利用者、利用者代表者の住所、氏名、電話番号、利用者全員の氏名と年齢を記入して申し込んでください。「左記により抽選を行い、受付日時等をお知らせします」を希望する場合は、利用代表者が国民健康保険加入者のみ（記号番号を記入してください） ※伊豆高原「あだち荘」を希望する場合は、「左記により抽選を行い、受付日時等をお知らせします」を希望する場合は、利用代表者が国民健康保険加入者のみ（記号番号を記入してください）	
ハガキ申込期間	五月一日～五月一日（消印のあるもの）	
抽選日時・場所	五月一日（火）午前十時 区役所仲町分室第五会議室	
利用日数	一泊二日	一泊二日
利用料金	大人……千五百円 子供……千円 （宴料・食事料込み）	◆料金（一泊 大人一五人収容） 利用代表者が国民健康保険加入の方……八千五百円 利用代表者が区民……九千円 ◆食事料 大人……千七百円 子供……千円
七月の休館日	一日～三日のため、臨時休館日を設けます	
区民生活係（〒120千住一―六―一）		
申込・問合先	湯河原（あだち荘） 伊豆高原（あだち荘） 司法研修所職員研修課庶務係（〒120千住一―四―一）	

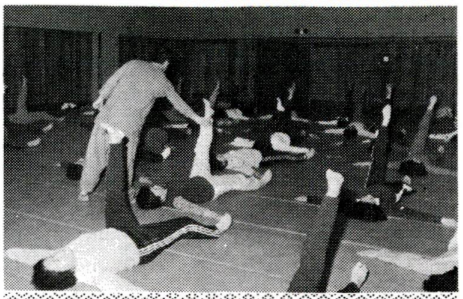

募集・催し物

◎◎◎ 地域スポーツ教室

区民の皆さんが、気軽にスポーツを楽しめるよう、区内数カ所の中学校体育館を社会体育施設として機能できるよう改修し、下表のとおりスポーツ開放します。各会場とも区体育協会所属の指導員がいますので、初心者の方も気軽にご参加ください。

参加資格　満十六歳以上の区内在住・在勤・在学者（高校生はのぞく）
参加費　無料
申込方法　直接各会場へ申し込んでください
問合せ先　体育課
※表の期日から毎週開設しますが、学校の行事等により中止になることがあります。

昭和59年度地域スポーツ教室

会場	種目	期間	曜	時間
第5中	卓球	4月22日～	日	午前 9:30～11:30
第6中	卓球・バドミントン	4月22日～	日	午後 2:00～4:00
第7中	バドミントン	4月27日～	金	午後 6:30～8:30
	卓球	4月22日～	日	午後 2:00～4:00
第8中	バレーボール	4月23日～	月	午後 6:30～8:30
	卓球	4月24日～	火	午後 6:30～8:30
第10中	バレーボール	4月25日～	水	午後 6:30～8:30
	卓球・バドミントン	4月22日～	日	午後 2:00～4:00
第13中	バレーボール	4月24日～	火	午後 6:30～8:30
	バドミントン	4月26日～	木	午後 6:30～8:30
	卓球	4月22日～	日	午後 2:00～4:00
第14中	バドミントン	4月23日～	月	午後 6:30～8:30
	卓球	4月25日～	水	午後 6:30～8:30
花畑北中	バレーボール	4月27日～	金	午後 6:30～8:30
	卓球	4月25日～	水	午後 6:30～8:30
渕江中	バドミントン	5月 9日～	水	午後 6:30～8:30
	卓球	5月 7日～	月	午後 6:30～8:30
加賀中	バレーボール	5月11日～	金	午後 6:30～8:30
	バドミントン	5月 7日～	月	午後 6:30～8:30
	卓球	5月 9日～	水	午後 6:30～8:30

足立区コミュニティ文化・スポーツ公社だより

◆文化会館の貸出し

(財)足立区コミュニティ文化・スポーツ公社委託により年中無休になりました。このため、従来利用できなかった日が使える様になります。

新たに利用できる日　毎月第三日曜、毎週月曜日
※十・十一月は、第四日曜の十月二十八日、十一月二十五日が利用できます。
申込受付　五月一日午前九時から勤労福祉会館で一年先の分まで受付けます。以後毎月一日に順次同様に受付
《ご注意》五月一日の受付は来年四月分までです。なお、本年六月から申込方法が変更になります。くわしくは、次号でお知らせします。

◆臨時職員募集

職種　▽プール監視員　▽プール管理要員
勤務場所　勤務時期　▽総合スポーツセンタープール…六月二十日以降　▽竹の塚温水プール…四月二十八日以降
応募資格　満十八歳以上の方（夜間勤務もできる人を希望）
申込方法　履歴書（写真貼付）を持参のうえ直接左記へ
面接会場　竹の塚温水プール
面接日時　四月二十一日～二十六日（二十三日を除く）午前九時～午後五時
問合せ先　(財)足立区コミュニティ文化・スポーツ公社（☎八五九―八二一一）または竹の塚温水プール（☎八五〇―一一三三）

◆エアライフ場使用者講習

毎月第二日曜日、午後五時から行っています。
《ご注意》個人利用日の教習射撃は禁止しています。
問合せ先　総合スポーツセンター　☎八五九―八二一一

◆竹の塚温水プールの利用時間が変ります。

五月～九月の日曜・祝日の利用時間は、次の表のとおりになります。
問合せ先　竹の塚温水プール　☎八五〇―一一三三

9:00～11:00	個人使用
11:30～13:30	〃
14:00～16:00	〃
16:30～18:30	〃
19:00～21:00	団体使用

婦人水泳初心者教室

◎◎◎

日時　五月十八日・十九日・二十二日・二十四日・二十五日　午前九時三十分～十一時三十分
場所　竹の塚温水プール
対象　区内在住で五日間受講できる十六歳以上の女性
内容　初心者（泳げない人）を対象に、け伸び、バタ足、面かぶりなど初歩の指導
定員　百名（申し込み多数の場合は抽選）
申込・問合せ先　竹の塚温水プール（〒121西木間四―一〇―一　☎八五〇―一一三三）
費用　受講料…千円
申込方法　往復ハガキに、住所、氏名、年齢、電話番号を明記のうえ、申し込んでください
申込期限　四月二十五日（当日消印有効）
《ご注意》▽初日に健康診断書（一カ月以内のもの）を提出してください　▽参加中は必ず健康保険証を持参

健康リズム体操

◎◎◎

日時　五月十二日～（昭和六十年）三月三十日の土曜日（全二十四回）午前十時三十分～十一時三十分
内容　音楽に合わせて行う健康増進に役立つ運動
定員　三十名（先着順）
費用　無料
対象　区内在住・在勤の婦人で毎回参加できる方
申込方法　窓口または電話
申込・問合せ先　東部センター　☎六〇五―七一〇一

日帰り区民ハイキング

◎◎◎

日時　五月二十日（日）集合…午前六時二十分　出発…午前六時三十分　解散…午後八時　いずれも、区役所前
場所　栃木県前日光連山（細尾峠―古峰神社）
対象　高校生以上十五歳未満の区内在住・在勤・在学者
費用　五千円
定員　先着五十名
申込方法　会費をそえて、直接左記へ
申込先　駒草山荘（〒住二―三三―九　☎八八一―二四九一）、マツノスポーツ（関原二―一六―一一　☎八四八―五一〇一）
問合せ先　申込先または体育課

◆茶道教室（初心者）

日時　五月一日～九月二十五日の毎週火曜日（二十回）午後五時三十分～八時三十分
場所　勤労福祉会館
対象　一般勤労者
定員　三十名（先着順）
講師　両沢正子氏（元混合ダブルス世界チャンピオン）
費用　受講料…二百円（各回）
申込方法　窓口または電話
申込期限　いずれも、四月二十七日
申込・問合せ先　勤労福祉会館　☎八四〇―二五二五

ふれあい教室（料理科）

◎◎◎

日時　五月十日～九月二十日の毎週木曜日（八月を除く）午後六時三十分～八時三十分（全十五回）
場所　青年館
対象　区内在住・在勤の三十歳以下の方
定員　四十名（申し込み多数の場合は抽選）
申込・問合先　老人会館　☎八五九―九七三三

手芸教室

◎◎◎

日時　五月～七月の第二・第四土曜日、午後一時～二時三十分
場所　老人会館
対象　六十歳以上の区民
内容　はり絵細工、木目込み細工など
定員　三十名（申込み多数の場合は抽選）
費用　無料
申込方法　窓口または電話
申込期限　四月二十七日
申込・問合先　老人会館　☎八五九―九七三三

ご注意ください いたずら電話

最近、区役所広報課の名をかたり、「映画の試写会に招待するから」という触れ込みで、事業所に職員名簿を請求する電話があります。
区では、このような電話による名簿の請求は行っていませんので、十分ご注意ください。
もし、不審な電話がありましたら、お問い合わせください。
《広報課》

スポーツセンター事業案内 TEL 八五九―八二一一（代）

申込方法		項目 / 事業名	開催日時	内容・対象	定員	費用	オリエンテーション
電話または直接窓口（四月二十日午前九時より受付）	1	弓道教室	5月22日～6月26日 毎週火曜日 計6回 午後6時30分～8時	弓道の基礎技術指導（一般区民）	30名	1,200円	5月15日(火) 午後6時30分～
	2	アーチェリー教室	5月24日～6月28日 毎週木曜日 計6回 午後6時30分～8時	アーチェリー基礎技術指導（一般区民）	30名	1,200円	5月17日(木) 午後6時30分～
	3	バレーボール教室（6人制）	5月18日～6月22日 毎週金曜日 計6回 午後6時30分～8時30分	バレーボールの基礎技術指導（一般区民）	50名	1,200円	5月11日(金) 午後6時30分～
	4	バレーボール教室（9人制）	5月24日～6月28日 毎週木曜日 計6回 午前10時～11時30分	バレーボールの基礎技術指導（一般区民）	50名	1,200円	5月17日(木) 午前10時～
	5	テーピング講習会	5月24日(木)・5月29日(火) 午後6時30分～8時30分	初歩的なテーピング技術（一般区民）	40名	受講料400円 教材料2,000円	
	6	健康・体力づくり相談	毎週日曜日 午前10時～午後3時	どんな運動をどのくらいしたら良いか、などの運動処方、各種健康相談（一般区民）		無料	相談日の一週間までに予約して下さい。
	7	健康チェック	毎週水曜日 午前9時30分～午後7時 毎週日曜日 午前9時30分～午後3時	血圧・脈拍・肺活量・尿等の測定と健康アドバイス（一般区民）		無料	開設時間に直接おいで下さい。（12時～1時を除く）

※上記教室（1～4）の参加者は、オリエンテーションの前までに健康チェックを受けて下さい。

特別区職員（保健婦）募集

採用予定人員　約二十名
受験資格　▽年齢…学歴を問わず昭和十四年七月二日から昭和三十七年四月一日までに生まれた者　▽資格免許…保健婦の免許を有する者（取得見込可）
申込方法・期間　▽郵送　申込期限…五月二日（当日消印有効）　▽持参申込期間…五月七日・八日（各区役所）、五月七日～十二日（特別区人事委員会任用課）
申込書の交付　各区役所、特別区人事委員会任用課
試験日　五月十四日（月）
問合せ先　特別区人事委員会任用課（〒102千代田区九段北一―一―四　東京区政会館内　☎二六五―〇六七一）

揭示板

消防官採用試験

採用予定人員　約二百名
試験区分　大学卒、短大卒、高校卒程度
受験資格　昭和三十年四月二日から昭和四十二年四月一日までに生まれた男子
※昭和六十年三月卒業見込者は受験できません。
用紙交付　東京消防庁、各消防署にあります
受験申込受付期間　四月二十三日～五月八日
申込・問合先　東京消防庁人事課採用係　☎二二一―二二一一

おすみですか 59年度労働保険料の申告

労働保険料（雇用保険料と労災保険料）は、五月十五日までに納付してください。
問合せ先　▽ふじ色の申告書…都労働経済局雇用保険部　☎二二一―五一一一　▽黒色の申告書…東京労働基準局　☎八一四―五三一一

国民金融公庫のお知らせ

三月二十八日から国民金融公庫の基準利率が、〇・二%引き下げられ、年七・九%になりました。
問合せ先　国民金融公庫千住支店　☎八八一―六一七五

ご協力ください ごみの分別収集

ごみの分別収集を実施して、今年で十年目になります。より一層のご協力をお願いします。
《足立東・西清掃事務所》

ご参加ください 区内施設めぐり

皆さんの身近にある公共施設をマイクロバスでご案内します。今回は、盛りのボタンをご覧いただいたり、障害者の通所訓練施設である梅島生活実習所を見学していただいたりする予定です。ぜひ、お申込みください。
日時　五月八日・九日　午前九時三十分～午後四時
見学施設　西新井大師ボタン園、梅島生活実習所、老人会館、温水プール、足立清掃工場、教育センター
対象　満十八歳以上の健康な区民
定員　各日とも二十四名
参加費　無料（昼食はこちらで用意します）
申込方法　電話予約
申込期間　四月二十日～二十三日（土曜日は正午まで、日曜日は休み）
※申し込み多数の場合は抽選し、当選者にのみハガキで通知します。
申込・問合先　広報課

足立清掃工場