あだち広報

発行／東京都足立区　〒120　足立区千住一丁目4－18　☎(882)1111　編集／企画部広報課

かず数データ

3.7

区内を流れる荒川の面積です（単位は㎢。河川敷を含む）。区面積の7％を占め、区民の貴重なレクリエーションの場。今年もこれから、「手づくりイカダレース」や「クリーンあら川」など催しが盛りだくさんあります。

北千住サンロードに手づくり郷土賞（ふるさと）

「いこいとふれあいの道」全国30選に入る

足立区では、ゆとりとうるおいのあるまちづくりの一環として、コミュニティ道路や親水緑道の整備、商店街環境整備などを進めています。7月、「北千住サンロード」が、平成元年度『手づくり郷土賞』に選ばれました。愛着のある生き生きとしたまちづくりをすすめている北千住サンロードをご紹介します。

6月につくられた商店街のアーチは、毎時間2時間おきに鈴の音が流れる

「手づくり郷土賞（ふるさと）」は、地域の人々の創意、工夫によって、まちの個性、魅力を生かした道や街並などに与えられる賞です。建設省の主催で昭和61年に創設され、今年で4回目。

平成元年度の対象テーマは「いこいとふれあいの道30選」、「生活の中にいきる水辺30選」、「歴史をいかした街並み30選」です。全国の市町村から200件ほどの応募があり、〝北千住サンロード〟は「いこいとふれあいの道30選」の一つに選定されました。区では、第2回の「アモール東和」（東和銀座商店街）に続いて2番目の受賞です。

まちに千住を愛する情熱

昨年から新たな商店街整備が始まった〝北千住サンロード〟は、歴史を生かしたまちづくりで、地域住民に親しまれている道です。

ツートンカラーのカラフルな車歩道には、宿場町「千住宿」のイメージを再現した3種類の絵タイルをはめ込み、買い物に来る皆さんの目を楽しませています。

駅前通りのサンロード入口から4、5分歩いたところにある千住ほんちょう公園も、「千住宿」を思い起こさせるしゃれた公園です。

公園の入口には、「千住宿」と書かれた和風の門や宿場の由来を示した高札が立っています。奥には、公衆トイレ「千住宿厠」や和風電話ボックスなど江戸時代にタイムスリップした感じ。

これらのいきな整備には、地元の皆さんの千住を愛する情熱が注ぎ込まれています。

商店街振興組合では、6年前から商店街の活性化を図るための勉強会が繰り返されています。絵タイルは、そこから生まれたアイデアの1つでした。

千住ほんちょう公園の高札と電話ボックスは、千住三～五丁目の地域の人たちによる「千住の街並み景観を考える会」が、公益信託「あだちまちづくりトラスト」を利用してつくったものです。

「地元の皆さんには整備当初からいろいろなアイデアを出してもらいました。千住宿のテーマに合わせた絵タイルや公園はなかなか評判がいいんです。地元のみんなが知恵を出し合ってつくったもので賞をいただいたのは、何よりもうれしい。千住のまちには、得難い歴史、伝統、文化、自然があります。これらを大事にしたいですね。」と商店街振興組合理事長と千住街並み景観を考える会会長を兼任する岡田進さん。

6月には、音楽の流れるアーチが2基完成しました。鈴の音色に買い物客がふと立ち止まり、アーチを見上げては顔に笑みを浮かべています。

さて、次はどんなアイデアが生まれるのでしょうか。

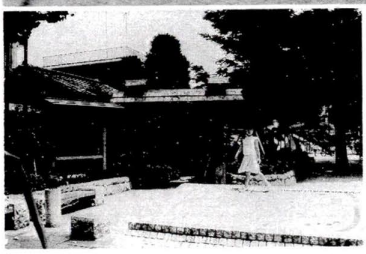

千住ほんちょう公園。左側の高札が、「まちづくりトラスト」の利用によって立てられた

よりにぎわいのある商店街を目指し、勉強会も活発

災害に強いまちへ

関原一丁目にコミュニティ住宅が完成

関原一丁目地区住環境整備モデル事業のコミュニティ住宅がこのほど完成し、8月12日にオープニング・セレモニーが行われました。昨年6月に着工。総工費約3億7千万円。この事業は過密地域の修復型事業で、区の施工によるものは23区で初めてです。

コミュニティ住宅は切妻屋根が特徴。ゲートも切妻屋根の形。

区が建設した公営住宅第1号

コミュニティ住宅は鉄筋コンクリート造り5階建て1棟と2階建て2棟で2DK、3DKなど4タイプ全24戸。区が初めて建設した公営住宅で関原一丁目に住む方を対象としたモデル住宅です。

新しい住宅は、街並みに合わせ親しみが持たれるように切妻屋根にしました。

住宅内は、トイレや風呂に手すり、レバー式の蛇口など、高齢者や身障者の生活にも配慮。また、家内工業によって生計を立てている人も入居できるよう作業場付きの住居も2戸あります。

3棟に囲まれた中庭は、コミュニティ住宅の皆さんの交流の場。温かみとうるおいのある生活環境をつくり出しています。

関原一丁目の大勢の方が集まったオープニング・セレモニーでは、テープカット後、モデルルーム見学会を行いました。自分たちのまちのシンボル的存在となる住宅。参加した皆さんは住宅説明に熱心に聞き入っていました。

住環境整備モデル事業とは

道路が狭く、家々が建て込んでいる関原一丁目地区に、区は環境整備モデル事業を導入し、防災や住環境の整備を図っています。

この事業の特色は次の4点です。

▽強制的な土地利用を行わず地区在住の皆さんとの合意を前提に、必要な部分から修復する

▽事業によって住宅を失う方は、公的住宅に入居できる

▽土地、建物の売却や移転する方は、補償制度の適用を受ける

▽自主建て替えには融資、助成制度がある

公的住宅の建設等による建て替えを継続し、あわせて、生活道路・公園の整備等も進め、良好な住地の形成を図る。

コミュニティ住宅に入居できる方は

▽関原一丁目地区に昭和62年3月31日以前から引き続きお住まいの方

▽住環境整備モデル事業に協力したことによって住宅を失う方

で、今回は、この住宅建設のため一時移転していた7世帯の方が入居しました。他の住居は、今後、引き続き行われる事業の促進により住まいを失う方に用意されています。

住環境整備モデル事業は平成8年完了の予定。関原一丁目地区がより暮らしやすいまちへと大きく動いています。

《まちづくり課》

グラフあだち No.20

グラフあだち'89（No.20）が本日発刊されます。表紙はあだち区歌「わがまち足立」の作曲者でもある、日本を代表する音楽家の團伊玖磨さんに登場していただきました。

今日からご希望の方には、区民事務所の窓口や広報課、情報公開課（本庁舎、中央本町庁舎）で無料配布します。

また町会などに配布し、回覧していただきます。

ぜひ、ご覧ください。

《広報課》

募集

ベルモント市 親善パーティーにご参加を

8月末日から9月4日まで、姉妹都市提携5周年を記念して、ベルモント市から親善訪問使節団が来日します。

使節団が滞在中の8月3日、区・協会主催の親善パーティーを開催します。

で、参加を希望される区民の方は、お申し込みください。

日時　9月3日(日)、午後6時30分～9時30分
場所　マリアージュ（綾瀬駅前）
参加費用　30人
参加資格　8月21日までに直接窓口または電話（申込・問合せ先）へ。
申込方法　先着順（抽選）
問合せ先　国際親善協会 ☎882-1111(代)

親善パーティーは和気あいあいの雰囲気で国際交流

シルバー講座パート2

～生き生きライフ、知って得する知識～

平成元年度、シルバー講座（パート2）の受講生を募集します。

日程・内容　別表のとおり
対象　区内在住・60歳以上で全日程出席できる方
定員　50人
費用　無料
申込方法　往復ハガキに「シルバー講座受講希望」と明記、住所、氏名ふりがな、男女別、年齢、電話番号を明記（抽選）
申込期限　8月26日消印有効
場所・問合せ先　東部区民福祉センター（〒120墨田区瀬ノ宮5-17 ☎605-7101）

第2回　シルバー講座

日程	学習内容	講師
9月7日(木)	遺産相続の知識	北千住法律事務所 弁護士　土山　譲
9月14日(木)	遺言書の書き方	北千住法律事務所 弁護士　鎌田　正紀
9月21日(木)	高齢者に役立つ身近な法律	北千住法律事務所 弁護士　田中　隆
9月28日(木)	悪徳商法にご用心	消費者センター 生活相談員　岡田ヒロミ
10月5日(木)	西洋の遺言	大正大学 教授　中川　栄照

※時間は、いずれも午後1時30分～3時30分。

高齢者在宅サービスセンター「紫座園」家族介護者教室

高齢者在宅サービスセンター「紫座園」では、家族介護者教室をおおむね月1回行っています。8月は左記のとおり、東京都社会福祉総合センターを見学します。9月以降の内容は、マ日常生活の中の家庭介護▽家庭でできるリハビリテーション等で、日程は申込者に追ってお知らせします。ぜひ、ご利用ください。

◆家族介護者教室「福祉機器の見学ほか」
日時　8月17日(木)、午後1時～3時
場所　東京都社会福祉総合センター（無料）
定員　20人（9月以降は30人）
申込方法　電話予約（なるべく9月以降もいっしょに申し込みください）
※申込者には交通案内図を送ります。
申込・問合先　高齢者在宅サービスセンター「紫座園」（入谷3-3-6 ☎849-8119）

消費者通信教室スクーリング日程

日程	テーマ（内容）
9／19(火)	どんなもんだい消費者問題（消費者問題入門）
10／18(水)	食べ物・くい物・くわせ物（食生活と健康）
11／15(水)	ごみは護身か？誤身さんか？（生活と環境）
12／20(水)	田植えやめたらウエ飢え（農業と食品の輸入）
1／17(水)	後悔やっぱい契約問題（くらしと契約）
2／14(水)	究極のグルメになる方法（手作り料理実習）

（場所）消費者センター　（時間）午前10時～正午　（講師）センター職員

16ミリ映写機操作講習会

日時　9月6日～14日（9・10日は除く）の7日間、午後6時～8時30分
申込期限　8月22日必着
申込・問合先　本庁舎・文化振興係（〒120千住1-18 ☎882-1111）
定員　40人（先着順）
費用　無料（教材・実習費負担）
くわしくは、消費者センターへ。

消費者通信教室

ご参加ください

消費者センターでは、身近な消費者問題を知るための簡単なテキストを作りました。このテキストをもとに通信制による消費者教室を行います。

左表の通りスクーリングを行います。

講習会参募（募集）と明記の上、住所、氏名、年齢、職業（勤務先）、電話番号、16ミリ映写機操作講習会参加希望と明記の上、住所、氏名、年齢、職業（勤務先）、電話番号、「ミニコミ入門希望」と明記

申込期限　8月21日消印有効
場所・申込・問合先　東部区民福祉センター（〒120墨田区瀬ノ宮1-5-17 ☎605-7101）
講師　大須俊之氏（日本機械工業関連協会）

おさらい教室 生徒募集

おさらい教室では、9月からの生徒を募集しています。豊富な知識をもった教育経験をおさらいを中心とした基礎的な学習を指導します。

◆西保木町教室
日時　毎週水・金曜日、午後2時～4時30分（各学年1時間）
場所　高齢者事業団会議室（西保木間1-8-2）
◆関原教室
日時　毎週火・木曜日、午後2時～4時30分（各学年1時間）
場所　橋ノ辺福祉館（関原3-47-11）
科目　国語・算数
募集人員　○小学2年生…20人　○小学2・3年生…若干名
申込方法　往復ハガキに住所、氏名ふりがな、年齢、電話番号、「ミニコミ入門希望」と明記
申込期限　8月21日消印有効
場所・申込・問合先　東部区民福祉センター（〒120墨田区瀬ノ宮1-5-17 ☎605-7101）
費用　月額3千500円～4千500円
申込・問合先　高齢者事業団 ☎639-2561

ミニコミ入門講座

日時　9月5日～10月31日（金）、10月11日（水）の全10回、午前10時～正午
対象　区内在住・在勤の女性
内容　読まれるミニコミ紙はどうしたらできるか、取材のしかた、記事の書き方、レイアウトなどについて実習をまじえて学びます。
講師　大須俊之氏（日本機械工業関連協会）
定員　25人（抽選）
費用　無料
申込方法　往復ハガキに住所、氏名ふりがな、年齢、電話番号、「ミニコミ入門希望」と明記
申込期限　8月21日消印有効
場所・申込・問合先　東部区民福祉センター（〒120墨田区瀬ノ宮1-5-17 ☎605-7101）

相談

乳幼児すこやか相談

育児について困っていることや悩みごとはありませんか。次の私立保育園では、経験豊富なベテランと保母が相談に応じています。お安い軽にご利用ください。秘密は厳守します。

実施保育園・相談日
▽興野保育園（西新井本町4－19－23 ☎830-3200）毎週月・土曜日
▽親和館保育園（梅田4－29－6 ☎883-8686）…毎週月・金曜日
▽新田保育園（新田2－10 ☎914-6466）…毎週火・木曜日
相談時間　週火・木曜日は午前9時～午後5時、週月・土曜日は午前9時～午後2時
申込方法　電話または面接
問合せ先　本庁舎・児童助成係 ☎882-1111(代)

教育相談

登校をがる、落ち着きがない、言葉が遅いなど、お子さんについて悩んでいるお方に、専門のカウンセラーが相談員・解決にあたります。相談内容は秘密を守ります。

◆面接相談
受付日時　祝日を除く毎週月～土曜日、午前9時～午後5時（土曜日は正午まで）
申込方法　電話予約
場所・申込・問合先
▽育センター教育相談室 ☎830-5311（竹の塚）
▽教育センター教育相談係 ☎838-5588（綾瀬）
▽教育センター教育相談係 ☎855-4151（足立）
▽北千住保健相談所 ☎884-4277
▽江北保健相談所 ☎896-4004
▽中央本町保健相談所 ☎606-4171
▽足立保健相談所 ☎880-5351

◆電話相談
受付日時　祝日を除く毎週月～金曜日、午前9時～午後4時
申込・問合先　中央本町児童相談所 ☎882-1111(代)

◆相談員・解決にあたる方
親和館保育園（梅田4－29－6 ☎883-8686）…毎週月・金曜日、午前9時～午後4時30分
相談・申込先　教育センター教育相談係 ☎878-8677（八ハヨナヤ行）

8月の年金出張相談

出張場所	日時
伊興区民事務所 ＊	8／21・22
産業振興館2階（北千住）	8／23(水)
中川区民事務所	
東綾瀬区民事務所	8／24(木)
梅田区民事務所 ＊	
興本区民事務所	8／25(金)
佐野区民事務所	

いずれも、午前9時～午後4時

＊伊興区民事務所、梅田区民事務所では、足立社会保険事務所の年金専門官もご相談に応じます。

ご利用ください
ねんきん出張相談

生活環境

プチテラス（ポケットパーク）開地を探しています

私のまちだから私の手で!!

買い物の途中やバスを待つ間に一時のやすらぎを得られる空間があなたのまちにもあってみませんか。

区では、まちの中にゆとりとふれあいのあるプチテラス（ポケットパーク）をつくるため、道路に面して、ベンチ、ごみ箱、彫刻などを置き、どなたでも気軽に憩える場所に整備しています。

プチテラス用地として、提供いただける方やお貸しいただける方をお待ちしています。

問合せ先　本庁舎・まちづくり課 ☎882-1111(代)

プチテラスはふれあいの広場

縦覧します

都市計画変更案

縦覧場所、意見書の提出先、問合せ先　本庁舎・都市計画係 ☎882-1111(代)

◆神明三丁目地区地区計画の変更の原案
区域　神明三丁目および六本三丁目各地内
縦覧期間　8月22日～9月4日
意見書提出期間　8月22日～9月11日
縦覧場所、意見書の提出先、問合先　本庁舎・まちづくり調整事業第一係 ☎882-1111(代)

区域　鹿浜二丁目地内
縦覧期間　8月21日～9月4日
縦覧場所、意見書の提出先、問合先　本庁舎・都市計画係 ☎882-1111(代)

◆神明三丁目地区地区計画の変更の原案
区域　神明三丁目および六本三丁目各地内
縦覧期間　8月22日～9月4日
意見書提出期間　8月22日～9月11日
縦覧場所、意見書の提出先、問合先　本庁舎・まちづくり調整事業第一係 ☎882-1111(代)

区域　鹿浜二丁目地内
縦覧期間　8月21日～9月4日
縦覧場所、意見書の提出先、問合先　本庁舎・都市計画係 ☎882-1111(代)

◆東京都市計画一団地の住宅施設（北鹿浜団地）の変更案および原案を縦覧します。内容について意見書を提出することができます。

方法は、区長に意見書を提出することができます。

◆東京都市計画一団地の住宅施設（北鹿浜団地）の変更案および原案を縦覧します。内容について意見書を提出することができます。

方法は、区長に意見書を提出することができます。

見学会

グループで施設見学を

グループで施設見学会に参加してみませんか。

実施日　9月～12月（後期分4回）
時間　午前9時30分～午後4時
対象　18歳以上の健康な区民で横浜する20人以上30人以内のグループ
申込方法　往復ハガキに、グループ名、代表者名、住所、電話番号、「グループ施設見学希望」と明記（1グループ1通）
※応募が4グループを越えたら抽選します。また、見学

◆見学施設
郷土博物館、都市農業公園、花畑記念庭園など区内の施設
問合先　中央本町児童相談所 ☎882-1111(代)

郷土博物館と東渕江庭園

発掘現場を見ませんか

《伊興遺跡・郷土博物館の見学ツアー》

現在、伊興地区では、古墳と郷土博物館代遺跡の本格的な発掘が行なわれています。約千500年前、区内住・在勤・在学・在勤・在学（高校生以上）の方々を対象に、「発掘現場に立って、当時の生活の様子を想像してみよう」。

日時・集合場所　9月12日（火）マ午前8時・本庁舎前（千住）に午前8時45分マ午後12時・竹ノ塚駅東口に午後12時20分

※バスで巡ります。雨天・現場不良の場合は9月20日（水）に延期。

申込・問合先　郷土博物館 ☎120千住谷田5-20-1 ☎620-9393

費用　無料
申込方法　往復ハガキに住所、氏名、年齢、職業、電話番号、午前・午後組の別を明記
申込期限　8月25日消印有効
問合先　郷土博物館 ☎120千住谷田5-20-1 ☎620-9393

9月1日「防災の日」サイレンが鳴ります

9月1日（金）防災の日、年前9時の9分にサイレンが鳴ります。

このサイレンは、東海地震の「警戒宣言」が発せられたことを想定した伝達訓練です。各ご家庭では、

◆災害対策課◆

くわしくは、「あだち広報」の「警戒宣言」が発せられたときの火の元、非常持ち出し用品などの点検をお願いします。

保健・衛生

会講演『ぜん息とうまくつき合う方法』

ぜん息は、長期間の治療が必要な慢性疾患です。今日は、根気のいる療養生活を強いられます。治療の方法が、最近、ぜんそくの発作を強いられます。ぜんそくの発作を起こさないようにするためには、ぜんそくの発作を起こさないようにするためには、ぜんそくの発作を起こさないようにするためには、

まちかど通信

このページでは、地域版として皆さんの生活に役立つ情報や身近な話題を提供します。
皆さんの情報をお待ちしています。

電話やハガキでどしどしお寄せください。
連絡先　本庁舎・広報課
〒120千住1―4―18
☎882―1111(代)

思いを童話に託して

創作童話・木の芽会

月に1度の会合では、なごやかに懇談する一方で作品批評もビシビシと

「テーマは子供たちへの夢と愛。ちょっぴり教訓なども織り込んで、ふくらみを持たせるように心掛けています」。

創作童話というユニークな活動をしている「木の芽会」は、保塚センター創作童話教室を終了した人たちが昨年4月に発足させたサークルです。

メンバーは、「前から紙芝居を作っていた」人から「まるきり初めて」の、30歳代～70歳代の女性11人。

「何でも見て、聞いて、まず書いてみよう」の山本駿次朗講師のアドバイスをモットーに、題材も身近な出来ごとや昔話などから拾います。しかし、「ひらめくときもあれば、なかなかそうはいかないこともしょっちゅうです」とは、会長の前田テルさん。それでも保塚センターのたよりに作品を発表するかたわら、今年3月には一年間の活動成果を作品集にまとめました。

現在、会員を募集中。心の中で暖めている思いをお持ちの方、童話の形に表現してみませんか。問い合わせは、前田さん（☎850―4947）へ。

"昔の足立"を訪ねてみませんか

郷土博物館

中世のころは湿地帯で、葦がいっぱい生えていたと考えられるところから「葦立（あしたて）」と言われ、なまって「足立（あだち）」になったという説がある――（足立区発行「足立の歴史」から）と、足立の名の由来は、はっきり分かっていません。

しかし、古代・中世の人たちの暮らしの跡を見ることはできます。

郷土博物館では、資料展「甦（よみがえ）る足立の古代・中世」を開催中。伊興遺跡予備調査で掘り出された土器や勾玉（まが）、戦国時代の文書を公開しています（8月31日まで）。

古代のロマンにふれ、中世のころの足立人の様子に思いをはせてみませんか。なお、8月27日(日)、午後2時から学芸員の説明があります。お聞きのがしなく。

足立区立郷土博物館…入館料大人200円、小・中学生100円／月曜日休館（大谷田5―20―1　☎620―9393）

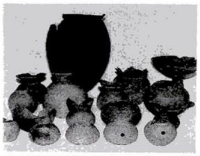
2年前に発掘された土器

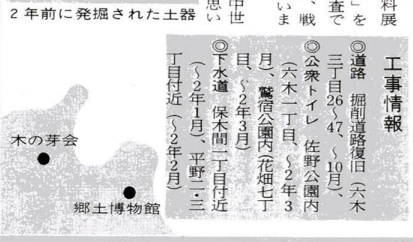

工事情報

◎道路　掘削道路復旧（六木三丁目26～47、～10月）、◎公衆トイレ　佐野公園内（六木一丁目、～2年3月）、鷺宿公園内（花畑七丁目、～2年3月）
◎下水道　保木間二丁目付近（～2年1月）、平野二・三丁目付近（～2年2月）

◀環状7号線▶

第12回全日本アンサンブルコンテスト金賞

加賀中管弦楽部の熱い夏

金賞に輝くみごとな演奏

暑さもなんのその、ガンバッテます

現在、中学校は夏休み。しかし、加賀中学校の校舎からは、スチキな音色が聞えてきます。夏の暑い間も、熱心に練習に励む管弦楽部の演奏です。

「練習は、土・日も含め毎日行っています。ただ、夏休みで部員がなかなかそろわないんです。やはり全員で合奏しないと楽しくありませんね」と音楽担当の金秋英芳先生。

加賀中学校は、3月21日に福井市文化会館で行われた「第12回全国アンサンブルコンテスト」中学の部打楽器八重奏で見事"金賞"を射止め、区内はもとより、全国から注目を浴びる存在となりました。この大会は、毎年3月21日の年度末に行われるため、前日の20日の卒業式が終了してからの出発だったので、もう大変。しかし、いい結果が出たので、苦労も吹き飛んでしまいました」と金秋先生。

今後も、コンクールやコンサートへの参加が予定されています。「音楽が好きだから、そして、より上達するために毎日練習を続ける加賀中管弦楽部のみなさんです。

チョット自然

カルガモの赤ちゃん

7月22日、入谷町の道路上で東伊興町在住の五井章さんが巣に戻れないでいるカルガモの赤ちゃん2羽を発見。付近は、大型トラックが行き交う交通量の多い所。巣を探したけど見つからず、このままでは、車にひかれてしまうと思い動物園に保護をお願いしました」と五井さん。

カルガモも住宅難なのでしょうか。

※弱った野鳥などを発見した場合、千住大川町6の「鳥信商店」が都の野生鳥獣保護委託店となっています。

保護されたカルガモの赤ちゃん

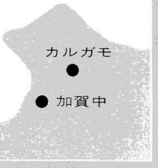

工事情報

◎道路　掘削復旧（西新井七丁目2～10、～9月）、維持（西保木間二丁目14～15、～10月）
◎公園　加賀公園造成（加賀一丁目、～2年1月）、諏訪木東公園維持（西新井三丁目、～9月）、竹の塚第一公園改良（竹の塚六丁目、～11月）、西保木間第二公園維持（～10月）、上沼田北公園雨水流水抑制工事（江北七丁目、～2年3月）
◎下水道　舎人二丁目付近（～2年6月）、東伊興町付近（～2年12月）、東伊興町・伊興町狭間付近（～3年3月）

▲日光街道▼

プラネタリウム担当は高校生

中部区民福祉センター

星座のお話、楽しいですよ

「じゃあ、北極星を探してみましょう」――ここは中部区民福祉センター児童館の1室。真っ暗な部屋に大きなパラソルをぶらさげて"ミニ"プラネタリウムが始まりました。

解説するのは都立江北高校天文班の皆さん。夏休みなどを除いて毎月3回、土曜日の午後3時から30～40分間行います。もう、22年も続いている班活動です。

プラネタリウムには、いつも10人前後のちびっ子たち。何回も見に来ているのか、説明する前に「それはさそり座でーす」と自慢げにしゃべってしまう子がいたり、にぎやかなプラネタリウムです。

「星のことを教えて、子供たちが何か一つでも覚えてくれると、とっても気分がいい」と部長の照井さん。星を通じて、高校生とちびっ子たちの交流が続いています。

地元の方に公開講座

都立足立新田高校

地元の方に利用してもらえる開かれた学校を、と都立足立新田高校では、昭和59年から公開講座を年10回開いています。

今年は、8月1日～5日のパソコン入門（第1～5回）と9月7日～10月5日の健康体操（第6～10回）。

パソコン入門には16人の方が参加しました。初心者を対象に簡単な文章作りや表計算など。「こんなことできるのですか」「けっこう難しいですね」と参加者の表情は、驚きやとまどいで様々。

しかし、皆さん熱心に受講を続けました。

なお、健康体操の日程、申し込み等は次のとおりです。

いろいろな使い方を習いました

◆公開講座「健康体操」
日時　9月7日～10月5日の毎週木曜日、午後6時～9時
定員・費用　30人、無料
申込方法　往復ハガキに住所、氏名、電話番号、「健康体操」希望と明記
申込期限　8月31日必着
申込・問合せ先　都立足立新田高校（〒123新田2―10―16　☎914―4211）

工事情報

◎下水道　関原三丁目付近、本木西町・扇一丁目付近（以上、～2年3月）

『あおいひろば』発刊

青井住区センター　ミニコミ誌

7月23日に行われた住区まつり

開設10周年を機会に、青井住区センター（清水二郎委員長）では、ミニコミ誌「あおいひろば」を発刊しました。

創刊号はB5版、すべて手書きの8ページ。表紙には、昨年のった住区センターの歌、見開きページには、7月23日の住区まつりのイラストマップも。

11人の編集委員が、3月から準備しました。

「住区センターの話題だけでなく、次号からは地域の二ュースも積極的に載せて、この"あおいひろば"を地域の人のふれあいの場にしたい」と田中新市編集委員長。

そのためにも、続けることが大切。「あおいひろば」次号は11月、以後季刊となる予定です。

六月住区センター、五反野コミュニティセンター、そして青井と、住区ミニコミ誌も3紙となりました。

他の住区センターでも構想を練っているとのこと。地域のミニコミ誌がおもしろくなりそうです。

工事情報

◎道路　歩道舗装（東綾瀬一丁目3～20、～10月）
◎下水道　青井一・五丁目付近、中央本町二・五丁目付近、東和一・二丁目付近（以上、～2年3月）、東綾瀬一丁目付近（～2年7月）、加平二丁目、綾瀬七丁目付近（～2年11月）

クイズに答えて東京ドームへ

あいネット21・オープニング記念

区では、ニューメディアを利用した地域情報ネットワーク"あいネット21"の導入を進めています。

区や公社の事業案内、スポーツ施設の空き・予約状況等の情報が簡単に得られるようになります。株価情報もバッチリ。

スタートは10月2日。このオープニング記念にクイズ正解者を東京ドームにご招待。

応募方法　ハガキに住所、氏名、年齢、電話番号、「あいネット21は○月○日スタート」と明記（応募の際はあだち広報の感想も合わせて書いてください）

［問題］　あいネット21は○月○日スタート

応募期限　8月25日消印有効
ご招待　正解者の中から抽選で25組50人の方を9月30日巨人対中日戦（東京ドーム）に。
※発表は招待券の発送をもって代えます。
応募・問合せ先　本庁舎・広報係（〒120千住1―4―18　☎882―1111(代)）