



気軽なあなたの相談役

～民生委員・児童委員～



民生委員・児童委員の仕事は、困っている方の問題解決のお手伝いをする事です。高齢者、ひとり親家庭、育児健康な皆さんの悩みの相談になります。民生委員・児童委員は、福祉の専門的知識をもって、問題解決にあたります。近所の頼む相談相手として、訪ねてまいります。



困ったことがあったり
お悩み相談を

民生委員・児童委員は、厚生大臣から委嘱され、活躍しているボランティアです。

「気軽なまちの相談役」として、皆さんの悩みや相談ごとに応じています。個人のプライバシーは守られますので、お困りの時はご相談ください。きっと、よいアドバイスをしてくれるはずです。

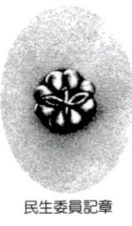

民生委員記章



民生委員・児童委員の自宅には、玄関に飾られています。写真左。これが、民生委員・児童委員の目印。なお、自分の地区の

担当の民生委員・児童委員が分からないときは、民生係まで、お問い合わせください。

あなたの地区の
民生委員・児童委員は、
民生委員・児童委員の自宅に
は、玄関に飾られています。写真
真左。これが、民生委員・児童
委員の目印。なお、自分の地区の

民生委員は、児童委員も兼ねています。児童委員の仕事は、担当区域内の児童、妊産婦、ひとり親家庭の様々な相談の事などです。子どもたちの健全な成長を願って色々な活動を行っています。また、昨年1月から主任児童委員制度が発足しました。主任児童委員とは、児童福祉に関する事項を専門的に担当し、区域の担当児童委員に協力して活動する方です。



子ども達の健やかな成長を願って活動しています

子どもたちの
健やかな成長を願って

民生委員は、高齢者や身体の不自由な方に、施設や種手当などの福祉施策の紹介を行います。一人暮らしなどで生活に不安がある、夫が、ねたりになってしまう介護が大変、ホームヘルパーの派遣について知りたいなどを



福祉に関する相談はお任せください。

お年寄りや身体の不自由な方の
生活上の相談に応じます

民生委員・児童委員・主任児童委員の主な活動内容

| 民生委員 | 児童委員 | 主任児童委員 |
|---|---|------------------------|
| ねたきり高齢者など介護を要する人、失業や疾病等の問題で悩んでいる人の相談に応じます | 保護を要する児童などを発見した時の調査、関係機関への連絡・通報などを行っています | 児童福祉関係機関・施設などとの連絡を行います |
| ホームヘルパーの派遣など在宅福祉サービスの紹介、また在宅では対応できないねたきり高齢者や、障害児をかかえて困っている田親などに対し、高齢者福祉施設や児童福祉施設の紹介をします | 担当区域内の児童などからの相談とそれに対する助言・指導を行っています | 区域担当児童委員への援助活動を行っています |
| 区、福祉事務所、児童相談所、保健所、学校などの機関に関する事務について、外部からの業務に協力しています | 児童の健全育成を目的とする団体などの育成、地域環境の浄化、児童の事故や非行の防止など、児童の健全育成のための地域活動を行っています | 要援護児童・家庭への援助を行っています |

最新号ができました

ビデオ広報貸し出し中!

映像でまちの話題や出来事を紹介しているビデオ広報。

ぜひご覧ください。

・「ひろがる出会い

～福祉ボランティアの人々～

ガイドヘルパー、給食、朗読など様々な場で活躍するボランティアとその窓口である社会福祉協議会の紹介

・「ニューススケッチあだち」No.25

A-Festa、とんがりぼうしカーニバル、都市農業公園オープンなど。

江戸和卒 小宮政一さんの紹介

貸し出し場所＝情報公開課（千住本庁舎・中央本庁舎）、各図書館 問先＝千住本庁舎・広報課映像担当

☎3882-1111代

民生委員・児童委員に
ついでのお問い合わせは
千住本庁舎・民生係
☎(03)3882-1111代まで

平成7年度各会計予算執行状況

| | | |
|------|-------|---------|
| 一般会計 | 予算現額 | 2,228億円 |
| 歳入 | | |
| 収入済額 | 914億円 | |
| 収入率 | 41.0% | |
| 歳出 | | |
| 支出済額 | 905億円 | |
| 執行率 | 40.6% | |

| | | |
|----------------|-------|-------|
| 国民健康保険 特別会計 | 予算現額 | 432億円 |
| 歳入 | | |
| 収入済額 | 185億円 | |
| 収入率 | 42.8% | |
| 歳出 | | |
| 支出済額 | 160億円 | |
| 執行率 | 37.0% | |

| | | |
|----------------|-------|-------|
| 老人保健医療 特別会計 | 予算現額 | 333億円 |
| 歳入 | | |
| 収入済額 | 149億円 | |
| 収入率 | 44.7% | |
| 歳出 | | |
| 支出済額 | 143億円 | |
| 執行率 | 42.9% | |

| | | |
|--------|-------|-----|
| 用地特別会計 | 予算現額 | 4億円 |
| 歳入 | | |
| 収入済額 | 0億円 | |
| 収入率 | 0.0% | |
| 歳出 | | |
| 支出済額 | 2億円 | |
| 執行率 | 50.0% | |

平成7年度上半期

財政状況を

公表します

区では、区の財政の実態を皆さんに正しく理解していただくために、財政状況を年2回、6月と12月に公表しています。今回は、平成7年度上半期の執行状況等についてお知らせします(図表は平成7年9月30日現在のものです)。

平成7年度上半期に実施した主な事業

- ▽巡回型ホームヘルパーサービス開始
- ▽高齢者生活実態調査実施
- ▽銅南自然の家開設
- ▽山中湖林間学園C棟完成
- ▽山中湖林間学園C棟完成
- ▽緊急災害対策(埋め込み式)の土留工(仮)工事
- ▽中小企業一般融資(中小企業活性化資金)の設置
- ▽先住者住宅(仮)工事
- ▽イレ設置、救出用資機材配備

区有財産の状況

| 区分 | 金額(100万円) | 備考 |
|------|-----------|---------------------------|
| 土地 | 760,677 | 庁舎、学校、公園等の敷地 |
| 建物 | 192,844 | 庁舎、学校、保育園等の建物 |
| 工作物 | 14,552 | 門、貯水槽、かこい等 |
| 立木・竹 | 679 | |
| 株券等 | 43,607 | 株券、債権等 |
| 物品 | 5,222 | 一点につき100万円以上の物品 1,774点 |
| 基金 | 36,892 | 公共施設建設資金積立基金等 17件 |
| 計 | 1,054,473 | |

一時借入金

7年度上半期(4月1日~9月30日)には、借入はありませんでした。

区民1人当たりの区民税負担額と区支出額

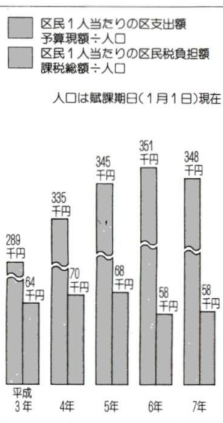

特別区債の現在高

区の施設、道路、公園などの大規模な建設事業等には、一時的に多額の財源が必要になります。その財源補充のため区が長期にわたって借り入れた資金の状況です。

(一般会計分)

| 発行目的 | 現在高(100万円) |
|--------------------------------|------------|
| 学校、図書館、体育館などの建設および用地取得 | 46,961 |
| 道路、水路、排水場設備、公園造成および用地取得 | 20,365 |
| 区民施設、庁舎などの建設および用地取得、減税による減収補てん | 18,899 |
| 保育園、児童館、老人館、特養ホームなどの建設および用地取得 | 11,549 |
| 衛生試験所、保健相談所などの建設および用地取得、緑化推進 | 3,386 |
| 勤労福祉会館、職業サービスセンターの建設および用地取得 | 507 |
| 計 | 101,667 |

(用地特別会計分)

| 発行目的 | 現在高(100万円) |
|----------|------------|
| 公共用地先行取得 | 9,230 |
| 計 | 9,230 |

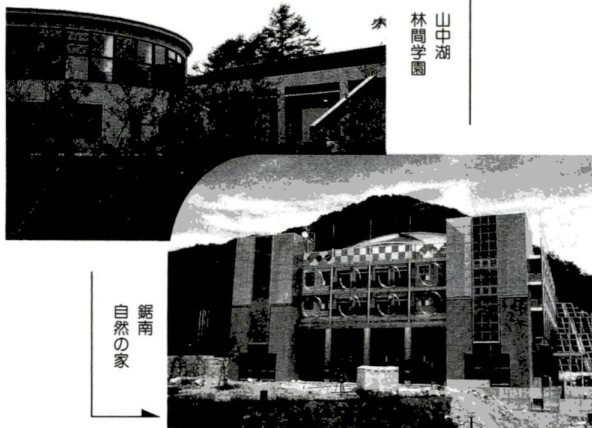

12月11日~20日 年末交通安全キャンペーン

今回の重点課題

1. 高齢者と若者の交通事故防止
2. シートベルトの着用の徹底

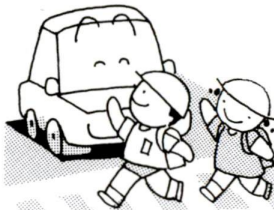

歩行中の事故が増えています

10月31日現在、都内ではすでに34人の方が交通事故に亡くなっています。昨年同時期に比べ若干減少していますが、区内では23人の方が亡くなっており、昨年同時期に比べ、プラス6人と大幅に増加しています。死亡事故を減らすには、歩行者9人、二輪車乗車中6人、自転車乗車中4人、四輪車乗車中4人となっており、歩行者の事故が目立っています。

歩行中の死亡事故の原因は、信号無視、横断禁止場所や横断歩道以外での横断など、交通ルールを守っていない場合が多く、自分本位の行動が直接死亡事故に結びついています。

歩行者は、たまたま交通ルールを守っていて優先権がある場合でも、いったん事故に遭えば、二輪車や四輪車に比べて多くの被害を受け、最悪の場合は死亡します。道路を渡る時は、信号が青でも必ず左右の安全を確認しましょう。また、道路の右側を歩きましょう。

いなくても、たまたま周囲の安全を確認しましょう。

年末にかけて事故が多くなります

例年、これから年末に向け交通事故は増加します。昨年は12月の29日(月)で12人の方が亡くなりました。

交通事故は決して他人事ではありません。全国で年間1万人以上の方が亡くなっています。交通事故の被害者・加害者にならないために、交通ルールを守りましょう。

▽飲酒運転は絶対にやめましょう

▽シートベルトは必ず締めましょう

▽夜間は反射材を活用しましょう

▽先住者住宅(仮)工事

▽交通安全係

☎(02620)5279

千住警察署・交通課

☎(02620)0110

西新井警察署・交通課

☎(02620)0110

綾瀬警察署・交通課

☎(02620)0110

第4回都市型工業フォーラム(足立区・荻窪区・北区) 受発注情報交換会を行います

受発注、技術、販売等の情報を交換し、企業間の交流を深める情報交換会を開催します。日時：8年2月9日(金)、午後5時30分~8時30分。場所：ホテルラフウッド7階(JR日暮里駅前口前)

定員：200社程度 会費：1人6千円(振込) 申込：電話またはFAX予約(会社名、所在地、参加人数、電話、FAX番号、担当者をお知らせください) 期限：12月28日 ※予約された方には振込先等の案内を別紙にてお送りします。申・問先：中央本町庁舎・産業振興課

☎(02620)5101

足立区活性化センター

☎(0264)7333

FAX (0264)52045

がん検診と成人健康診査

(無料です)

消化器がん検診
胃がん検診と大腸がん検診を行います。対象は35歳以上の区民。11月に受診を希望する方は12月20日までに受診を希望する方は12月20日までに受診を希望する方は...

成人健康診査
血液、尿、必要に応じて心電図の検査などを行います。心臓、肝臓、じん臓の病気の検出、高血圧、高脂血症等について調べます。内容の充実と健康診査。対象は40歳以上64歳(昭和5年4月1日以降生まれ)までの区民。場所...

子どもをぜん息を成人に移行させないために

講演会
日時：11月10日(水)、午後5時～4時。場所：キヤクシティ。子ども科学館。対象：15歳未満のぜん息児を持つ保護者。内容：子どもをぜん息の成人に移行させないためには、大人になっても治らない方もいます。ぜん息を成人まで移行させない生活上のポイントを学びます。講師：向山徳子氏。同愛記念病院小児科医長。定員：80人(先着順)。費用：無料。申込：電話。申：問先。千住本庁舎。公書補償係。03(5882)1111代

戦没者等の遺族の方へ 特別弔慰金の請求を受けてください

満州事変以後、軍人・軍属・軍車馬として、戦闘公務により死亡またはそのおのれの傷病が原因で死亡された方の遺族。次に該当する方は、特別弔慰金を請求できます。対象：11年4月1日現在、遺族内に公務勤労、遺族年金等の受給者がいない方、戦没者死亡当時の三種等遺族(注)のうち、法で定める先順位者。支給金額：10万円。10年償還期間。期限：10年3月31日(注)。戦没者年計を共にしていただく条件となる場合があります。くわしくはお問い合わせください。問先：千住本庁舎・民生係。03(5882)1111代

工業統計調査にご協力を

12月31日現在で、工業統計調査を行います。この調査は工業の発展の明瞭に、その結果を国の行政策の基礎資料とします。調査の対象となる事業所に11月中旬から1月中旬までの間、調査員が伺いますので、ご協力を願います。対象：製造業に属するすべての事業所。問先：統計課。03(5882)1111代

12月22日は ゆず湯

子供と高齢者の方には 銭湯無料開放

12月22日(金)は、子供(12歳以下)と高齢者(65歳以上)の方は区内の銭湯に無料で入浴できます。番台で年齢を告げてください(証明書はいりません)。ゆずの香りいっぱいのお風呂がお待ちしています。問先：千住本庁舎・健康管理課。03(5882)1111代

区内実施医療機関 いすれも

申込：ハガキに住所氏名フリガナ、生年月日、性別、電話番号、検診受診明記。受診票と案内を送ります。過去1年以内の同種の検診を受けた方は除きます。消化器がん検診は、表の日程から検診日(場所)第3希望まで。も明記。申：問先。千住本庁舎。保健予防課。千住本庁舎1418。03(5882)1111代

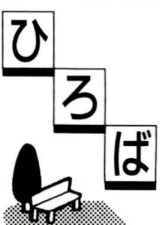

催し物
☆ウィンダフルオーケストラ5周年記念コンサート。12月24日(日)、午後1時開演。1時30分開演。キヤクシティ・西新井文化ホール。スワフ行進曲ほか。無料。野呂。03(5882)6231

募集
☆大塚南同好会(紅河)。毎週土曜日。午後10時～11時30分。佐野センター。入会金千円。月額千円。見学もどうぞ。横山。03(5882)4749

☆法律扶助の日。記念無料法律相談。11月20日(土)、午前10時～午後3時。場所：都内協力所の法律事務所。申込：11月18日(木)、午前10時～午後4時に電話予約。予約先。03(5882)30609

☆芝川リノ保管庫募集。対象：モーターボートを所有または購入予定の個人または法人。場所：川口市市役所。1日無料。募集数：10名(予定)。費用等：お問い合わせください。先：財団法人芝川公社(浦和市高砂3-13)。衛生会館内。04(8)88225888。日曜日を除く。

☆有地の売り払い。入札予定物件：保塚町1-8... 330.09㎡。西新井3-23-4... 491.78㎡。*くわしくはお問い合わせください。問先：関東財務局管財第一部直轄財産第4課。03(5882)7474

掲示板

☆第16回親子雪のこい。ホラニアア募集。身体に障害のある子どもたちの遊びのお手伝いをしていただける方を募集します。期日：11月27日(土)、28日(日)。場所：足立区日光幼稚園。費用：1期。交通費、宿泊費、食費。11月25日(土)申：問先。北郷護学校(担当：長野)。03(5882)7474

☆障害児保育・治療教育。学生募集(正課生・聴講生)。内容：11月夜間2年課程。授業は月・火・木・金曜日。募集開始：11月8日。問先：うめた・あけぼの治療教育職員養成所。千住梅田。11-23



同和問題の理解のために
善いがない公平な採用選考。③今回は前回引き続き、公平な採用選考を行うために、雇用者は採用選考の際、どのような注意を要するべきかについて考えていきます。

採用選考の手段としては、学科試験・身体検査・面接・適性検査

真意をいっているが、一つのの方法のみで選考せず、総合的な評価をする必要があります。

また、採否の決定に、住居・家庭環境、生活状況などを調べる身元調査、職業選択の自由を保障した精神に反するものであり、決してしないでください。

採用選考を行うことが必要です。◎同和問題に関する問い合わせは、千住本庁舎 同和対策担当へ

クリスマスファミリーコンサート

心暖まる歌や手あそびなどで、子どもも大人も楽しいひとときを! 日時：12月16日(土)、午後2時。場所：千住区民ホール。対象：幼児・小学生ほかどなたでも。出演：吉村温子氏(こどもの城音楽事業部顧問・ソプラノ)。費用：無料。定員：240人。申：問先。千住児童館・老人館。03(5882)2765

年末年始の収集

12月31日(日)～1月4日(木)はお休みです
12月31日(日)～1月4日(木)までの間は、ごみ収集を休みます。その前後は、曜日あり収集作業を行います。また、年末年始は交通渋滞が予想され、ごみも多量に出るため、収集時刻が変わることがありますので、当日の朝8時30分までに出してください。年末最後の収集作業が終わりました。その後は年始の収集日までごみを出さないでください。

表1 心身障害者福祉手当

| 対 象 | 手当額 | 申請に必要なもの | 次の方は該当になりません 施設入所者/高齢者福祉手当受給者/児童育成手当(障害手当)受給者の方 |
|---|-----------|---|--|
| 20歳以上の方で 身障手帳1・2級 愛の手帳1〜3度 進行性筋力縮症 脳性マヒ | 月額15,000円 | ①身体障害者手帳 または愛の手帳 ②本人名義の預金通帳(郵便局は除く) ③印かん | |
| 身障手帳3級 | 月額 4,500円 | | |

表2 難病患者福祉手当

| 対 象 | 疾 病 | 手 当 額 | 申 請 に 必 要 な も の |
|-----------------|----------------------------|--|---|
| 1 スモン | 21 人工透析を必要とするじん不全 | 月額15,000円 ①診断書(所定用紙)または都医療券 ②本人名義の預金通帳(郵便局は除く) ③印かん | 心身障害者福祉手当(月額1万5000円)受給者/高齢者福祉手当受給者/児童育成手当(障害手当)受給者の方は該当になりません |
| 2 ベーチェット病 | 22 先天性血液凝固因子欠乏症 | | |
| 3 重症筋無力症 | 23 パーキンソン病(症候群は除く) | | |
| 4 全身性エリテマトーデス | 24 慢性肝炎(アルコール性、脂肪肝、薬物性を除く) | | |
| 5 多発性硬化症 | 25 肝硬変・ヘパトーム | | |
| 6 再生不良性貧血 | 26 ウイルス結核閉塞症 | | |
| 7 筋い縮性側索硬化症 | 27 点頭てんかん | | |
| 8 サルコイドーシス | 28 リビドーシス | | |
| 9 特発性血小板減少性紫はん病 | 29 悪性高血圧(悪性じん硬化症) | | |
| 10 はん発性強皮症 | 30 ネフローゼ症候群 | | |
| 11 皮膚筋炎・多発性筋炎 | 31 アミロイドーシス(顕性アミロイド) | | |
| 12 高血病 | 32 後線粒体帯化症 | | |
| 13 結節性動脈周囲炎 | 33 ハンチントン舞踏病 | | |
| 14 天ほうそう | 34 ウエゲナー肉芽腫症 | | |
| 15 かいよう性大腸炎 | 35 母はん病 | | |
| 16 ヒュルガー病 | 36 特発性拡張型(うっ血型)心筋症 | | |
| 17 せき髄小脳変性症 | 37 ジャイアントレガー症候群 | | |
| 18 クローン病 | 38 シェーグレン症候群 | | |
| 19 劇症肝炎 | 39 表皮けう症(後眼部および保難症) | | |
| 20 悪性関節リウマチ | 40 多発性の肉腫 | | |
| | 41 特発性門脈圧亢進症 | | |
| | 42 腸ぼう性乾せん | | |
| | 43 広範性せき管狭さく症 | | |
| | 44 ミオトニー症候群 | | |
| | 45 好酸球増多症候群 | | |
| | 46 原発性胆汁性肝硬変 | | |
| | 47 強直性せき性炎 | | |
| | 48 重症急性すい炎 | | |
| | 49 進行性核上性まひ | | |
| | 50 特発性大腿骨頭え死症 | | |
| | 51 びまん性はん細気管支炎 | | |
| | 52 混合性結合組織病 | | |
| | 53 ミトコンドリア脳筋症 | | |
| | 54 原発性免疫不全症候群 | | |
| | 55 遺伝性(本態性)ニューロパシー | | |
| | 56 特発性間質性肺炎 | | |
| | 57 クロイツフェルト・ヤコブ病 | | |

表3 福祉事務所一覧表

| | |
|---------|------------|
| 足立福祉事務所 | ☎3888-3141 |
| 中部福祉事務所 | ☎3889-1481 |
| 東部福祉事務所 | ☎3605-7105 |
| 西部福祉事務所 | ☎3897-5011 |
| 北部福祉事務所 | ☎3883-6800 |

福祉事務所または区民事務所の窓口で配布 受付場所住所を管轄する福祉事務所 申込26年分所得税額がわかるもの 源泉徴収票又は確定申告書控え ※7年分所得税が確定次第、7年分のもを提出していただきます※7年度固定資産税を証明する書類 課税されている方のみ/印かんを窓口にて持参 ※一部の指定園では、産休明けから1歳児保育を行っています ※くわしくは1月25日号あだち広報参照 問先各福祉事務所(表3)

今年5月より、届け出された口座に手当(8月・11月分)を振り込みます。各金融機関で支払いを受けてください。表1または表2

心身障害者福祉手当(区制度)・難病患者福祉手当の 定例払月です

新年度待遇のお子さんや住所の異動などに伴う転園を希望する方は、12月15日まで、申請書は各福祉事務所または区民事務所の窓口で配布 受付場所住所を管轄する福祉事務所 申込26年分所得税額がわかるもの 源泉徴収票又は確定申告書控え ※7年分所得税が確定次第、7年分のもを提出していただきます※7年度固定資産税を証明する書類 課税されている方のみ/印かんを窓口にて持参 ※一部の指定園では、産休明けから1歳児保育を行っています ※くわしくは1月25日号あだち広報参照 問先各福祉事務所(表3)

くらしの情報

福祉

千住本庁舎へのお問い合わせは……
3882-1111(代)
千住本庁舎以外へのお問い合わせは
それぞれの電話番号へ

「医療証」・「医療証」で 都外の医療機関の診察を受けた方へ

医療費の請求ができます

春からお正月にかけて車乗りや旅行などで都外の医療機関で受診する場合は、以下の点にご注意ください。それぞれの医療証の使える範囲は東京都内だけです。

●受診する時
①健康保険証(を窓口)提示してください
②医療費の自己負担分を支払い、領収書を受け取ってください
③領収書は、受診した人の氏名、受診日、保険種別、金額、医療機関名が記載されているもの ※領収書に必要事項の記載がなければなりません

●医療費の請求
①医療証
②保険証
③領収書
④印かん
⑤申請者名義、受診者ではない方の預金通帳をお持ちください。 ※「医療証」を申請する方は所得の制限があります。6年分の所得が制限内の方は8年分「医療証」を使用することができます。申請は月からできます。問先千住本庁舎・児童医療係

あだち広報

私立高校等入学資金融資

お子さんの私立高校・高等専門学校等の入学資金にお困りの方へ入学資金融資のあっせんを行います。期間8年2月28日まで ※申込から融資まで約10日間かかります。志望校が決まり次第、早めにお申し込みください。すでに入学資金を納入済みの方は融資できません。対象私立の高校・高等専門学校または、大学入学金を得られる私立の専修学校高等課程進学生と同居している保護者/区内に引き続き1年以上住所を有し住民税を納納している方/6年分の年収が限度額以下(給与所得者:支払給与総額1千万円以下、事業所得者:総所得金額等800万円以下 ※前記条件にあてはまる場合でも、取り扱いは金融機関の貸付基準により融資を受けられない場合があります) 融資金額10万円・50万円・100万円単位 融資対象は志望校入学手続位

上総湊健康学園 8年度入園児童募集

上総湊健康学園(千葉県富津市)は、房総半島の恵まれた自然の中にある、区唯一の全寮制の区立小学校です。授業は、区内の小学校と全く同じ内容を行います。少人数制、個性を尊重するため、児童個別の指導を行います。少人数制、個性を尊重するため、児童個別の指導を行います。少人数制、個性を尊重するため、児童個別の指導を行います。

1月27日(土)、7時30分科学館で予定 対象は小学3年生から6年生で集団生活に適応でき、次に該当する児童:せん息、肥満、偏食/虚弱 費用は月額約2万円(食費・教材費) ※家庭の事情により減額/免除の制度あり 申込は現在通学している学校の担任・養護の先生 期限は8年1月9日 問先千住本庁舎・校外学園係

就学相談を行っています

教育研究所では、来年4月に小学校へ入学する、心身に障害があると思われるおさんについての就学相談を行っています。教育の場をこに求めた方からかかっています。専門の相談員が対応します。日時:毎週月・金曜日(祝日を除く)午前9時午後5時 ※まずは電話でお申し込みください。場・申・問先教育研究所就学相談担当 ☎(0480) 1111-1111

新庁舎開庁まであと5ヵ月

区では、本年5月7日の開庁に向けて、新庁舎の建設工事と移転の準備作業を進めています。こうした中、今回、足立区役所の位置を定め、区議会でも議決され、公布されました。内容は次のとおりです。
①足立区役所の位置:足立区中央
本町二丁目17番一号
②同条例の施行期日:平成8年5月7日
なお、新庁舎開庁は随時お知らせしていきます。 問先庁舎建設課 ☎(0480) 1111-1111

東部障害福祉総合センター 臨時職員募集(作業療法士)

資格:作業療法士の国家資格をお持ちの方 定員:1人 勤務日時:11月6日(月)～11月13日(日) 報酬:日額1万8千円

勤務場所:申・問先東部障害福祉総合センター ☎(0480) 5370

教員資格をお持ちの方へ 資格を生かしてみませんか

対象は中学校の技術、理科、数学の教員免許状を有する年齢60歳からいまでの方。3ヶ月取得予定者も含む。内容は勤務時間は応相談(日曜・祭日等を除く) 時給1千100円以上 ※外国人児童

申請書は、(中国、フィリピン、韓国など)に日本語を教えることの方募集しています。申込は履歴書を郵送または窓口にて持参 申・問先千住本庁舎・指導室事務係 千120千住1-4-18

非常勤職員募集(課税課)

応募資格:昭和20年4月2日、41年4月1日までに生まれた方で、高校卒業程度の学歴があり健康な方 勤務内容:軽自動車税の申告受付・端入力士事務 臨時通行許可申請受付・許可事務 雇用期間:8年4月1日～9年3月31日 募集人員:若干名 勤務時間:週間で60時間(8時30分～17時15分) 給与:月額17万7千円(社保・税金)

応募書類の送付は11月20日 選考方法:書類選考・筆記試験(面接) 申・問先中央本庁舎・軽自動車課 ☎(0480) 5000

格を得られる私立の専修学校高等課程進学生と同居している保護者/区内に引き続き1年以上住所を有し住民税を納納している方/6年分の年収が限度額以下(給与所得者:支払給与総額1千万円以下、事業所得者:総所得金額等800万円以下 ※前記条件にあてはまる場合でも、取り扱いは金融機関の貸付基準により融資を受けられない場合があります) 融資金額10万円・50万円・100万円単位 融資対象は志望校入学手続位

き時の最低納付額(授業料・寄付金)対外外、おむ制限、教科書代、10万円の定額算定、融資利率は年3%返済は融資を受けた日の翌月から5年以内(元金均等返済) 取扱金融機関は足立信用金庫、足立農業協同組合の本・支店、足立区内の成信信用金庫(保証は金融機関所定の保証を受けていただきます) 保証料は区負担 申・問先千住本庁舎・学務課係 ☎(0480) 5000

国保・年金

納め忘れはありませんか?

国民健康保険・国民年金保険料

国民健康保険の納期限は毎月末日です。特別な理由もなく納めないうちで、税金などと同じように財産の差押処分を受けることもあります。災害や病気・倒産などの事情によって保険料の納付が遅れている方は、納付方法について相談ください。

◆国民年金
国民年金保険料は、翌月末日が納期限です。保険料の納め忘れが

ねんきん出張相談

日程等(表のとおり) 内容(国民年金のしこみや手続き、保険料の支払方法など) ※今月の夜間相談

| 開催場所 | 日時 |
|----------|---------------|
| 佐野区民事務所 | 12/13(水) |
| 興本区民事務所 | 12/14(木) |
| 千住区民事務所 | 12/15(金) |
| 西新井区民事務所 | 12/14(木) 夜間開設 |
| 千住区民事務所 | 12/15(金) |
| 竹の塚区民事務所 | 12/14(木) 夜間開設 |
| 産業振興館 | 12/14(木) 夜間開設 |

医療費通知をお送りします

区では国保に加入している方に、実際にかけた医療費をお知らせし、健康の大切さを知っていただくために、医療費通知を送付しています。今回は、9月に診療を受けた方に、その月の医療費の金額(10割)を12月下旬にお知らせします。総医療費が10万円以上

60歳説明会

日時 12月19日(火) 20日(水)、午前10時~午後2時の2回(受け付けは、開始30分前) 場所 中央本町庁舎2F 30会議室 対象 昭和11年2月2日~2月1日生まれの方(対象者は別途通知)

◆国民健康保険
あつまずて将来、年金が額額されたり、受けられなくなる場合があります。また、保険料の納付は、納め忘れのない口座振替が便利です。ぜひご利用ください。 問先 国民健康保険について、薄野整理第一・二係 ☎(0800)5141

就職・退職したら手続きを

赤ちゃんとのお年寄りまで、区内に住んでいる方、外国人を含む、万一の病気やケガに備えて、必ず的な健康保険に加入しなければなりません。勤務先の健康保険(社会保険等)に加入していない方は、国民健康保険への加入が必要です。ただし、生活保護受給の方は除く。

◆退職したら加入の手続きを
会社を退職して職場の健康保険を脱退した方や、その扶養家族の方は、国民健康保険に加入する手続きが必要です。届け出が遅れた場合は、保険料は退職日の翌日からかかってくるので、医療給付保障診療費は原則として、その日の前日までに、早めに手続きをしてください。

禁止されています

政治家等が選挙区内にある者に対して寄附をすることは、いかなる名義でも禁止されています。寄附は金銭に限らず、お歳暮や年賀状、忘年会や酒や食べ物など、忘年会や酒や食べ物など、有権者がこれを求めることも禁止されています。また、政治家に強要するも罰則があります。また、政治家は、任意状

生活環境

新たな鉄道(メトロセブン)の導入をめざして

足立区の交通網は、日暮里・心部線や常磐線などにより、都心部への放射方向(南北)の交通整備計画が着々と進んでいます。しかし、環状方向(東西)には鉄道がないため、区内の東西の移動には、大変不便をきたしています。環状方向の鉄道の導入は、交通不便を解消するだけでなく、将来の交通ネットワークの基盤となります。また、地域のまちづくり推進や均衡ある発展に大きく貢献するものです。

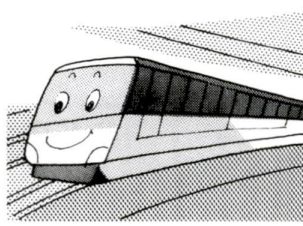

高齢者向け住宅の管理人募集

来月6月、都区との共同事業「シルバードウジング」として、都営西線3丁目第2団地に高齢者向け住宅が開設されます。区では、この住宅に住み込みで高齢者の「良き隣人」として仕事をしたい方々の管理人(生活援助員)を募集します。勤務内容(1)入居者の安全の確認および緊急時の対応、生活相談および情報提供、関係機関への連絡など、対象(2)の条件をすべて満たす方(本区内に在住し同居親族がいる、現任住宅に困っている(ただし、公共賃

戸籍交付手数料の改定

8年1月1日から、戸籍交付手数料が次のように改定されます。改定額(戸籍の謄本・抄本:50円/除籍の謄本・抄本:100円/戸籍記載事項証明:100円/除籍記載事項証明:100円/戸籍の受理証明:100円/全5号

高齢者向け住宅 新築都営

対象(65歳以上の単身または二人世帯の方、募集戸数(1)単身:18戸/2人世帯:4戸、募集おひき申込用紙交付期間(12月20日~27日、土・日曜日を除く) 申込用紙交付場所(千住本庁舎・高齢者住宅係

水洗化が可能になりました

表5の地域の水洗化が可能になりました。この地域にお住まいの方は、3年以内に水洗化工事をしてください。問先(下水道局小貫分室) ☎(0800)60031 ※水洗化工事の融資あっせん制度があります。問先(中央本町庁舎・助成係) ☎(0800)52000

| 町名 | 全部告示区域 | 一部告示区域 | 供用開始年月日 |
|---------|-------------|--------|----------|
| 西保木間1丁目 | 10~13、18~23 | 9 | 7年10月24日 |
| 西保木間2丁目 | 2~5、10 | 18 | |
| 花畑6丁目 | | 12 | |
| 花畑7丁目 | 1~4 | 5、6 | |



区内の公園(上:東綾瀬公園、下:しようぶ沼公園)



平成7年秋の叙勲・褒章 区関係で13人が受章

秋の叙勲・褒章の受章者が発表され、区関係で13人が受章して受章されました。

これに伴い、区は12月7日に叙勲・褒章の受章者を招き、本年にわたる社会への功労に対し感謝し、祝福しました。

今回の受章者は次の方々です。

- 叙勲受章者
 - ▽上野博 70歳：勲三等瑞宝章
 - ▽丸川武志 70歳：勲三等瑞宝章
 - ▽隈部毅一郎 74歳：勲四等旭日小綬章
 - ▽関幸彰 70歳
- 褒章受章者
 - ▽森田章三 79歳：勲五等瑞宝章
 - ▽大原正雄 75歳：勲六等単光旭日章
 - ▽阿部毅 60歳：勲六等瑞宝章
 - ▽関森勝 73歳：勲三等瑞宝章
 - ▽野村一天 61歳：勲六等瑞宝章
 - ▽馬場金造 71歳：勲六等瑞宝章
 - ▽白倉通男 73歳：勲七等青色桐葉章
 - ▽裏塚受章者
 - ▽島田浩 64歳：藍綬褒章
 - ▽林庄一 57歳：藍綬褒章

精神保健ボランティア講座 11人の病を持つ人と共に

新しい風を運ぶ、それが精神保健ボランティアです。講義や体験実習を通して、あなたにできることをみつめてみませんか。日程等II左表、対象II精神保健に関心があり、実際に活動できる方定員II30人(抽選) ※最終回IIシンポジウムは、またでも受講できます。

※費用II無料 共催II社会福祉協議会 申込IIハガキ住所、氏名、フリガナ、年齢、電話番号、精神保健ボランティア講座参加希望と明記 期限II1月19日必着 申・問先II上庄庄吉 14-18 保健予防係 〒120千住1-4-18 ☎3880-1111(代)

| 日時 | 内容・講師 | 場所 |
|-----------------|---|--------------------|
| 1/30(火)、午後2時~4時 | 「こころの健康とボランティア」生活と心の健康、なぜボランティアが必要か(東京足立病院院長 関 信男氏) | 総合ボランティアセンター(日の出町) |
| 2/6(火)、午後2時~4時 | 「こころの病気」精神障害(主に分業病)の基礎と生活障害(都立精神保健福祉センター医師 賀賀一朗氏) | 同上 |
| 2/20(火)、午後2時~4時 | 「現場からのメッセージ」作業所指導員・グループホーム世話人・ボランティアからのメッセージ | 中央本町保健福祉センター |
| 2/22~3/1のうち1日 | 「一日体験、やってみよう」区内の保健所アキアや作業所で体験実習 | 区内保健所・保健相談所、作業所等 |
| 3/5(火)、午後2時~4時 | 「振り返り(グループディスカッション)」これまでの感じたことをみんなで深めよう | 中央本町保健福祉センター |
| 3/16(土)、午後1時~4時 | 公開シンポジウム「新しい風を運ぶひとたち—こころのボランティア—」共に暮らせる地域やまちのありかたをさぐる(基調講演:横濱市総合保健医療センター医師 加瀬裕彦氏)シンポジスト:当事者・家族・ボランティア | 勤労福祉会館(綾瀬アルミ工内) |

情報コーナー

女性総合センターの催し

◆講座「フェミニズムの視点で見る法・社会制度」電話番号、希望理由、「講座名」を明記 ※2歳から学齢前のお子さんの保育を希望する方は子供の名前、生年月日もお書きください(保育定員は12人。定員を越える場合は抽選。1月10日に保育オリエンテーションがあります) 期限=12月25日必着

◆女性学講座~もっと輝いて、あなた~ だれかにとつての良い妻、良い母、良い嫁、そして良い女を演じながら、「女って、損」と思ったことはありますか。そんなモヤモヤ感の正体を真っ向から探る講座です。 日程等=下表 対象=区内在住・在勤・在学的女性 定員=30人(抽選) 費用=無料 申込=往復ハガキに住所、氏名(フリガナ)、年齢、電話番号、希望理由、「講座名」を明記 ※2歳から学齢前のお子さんの保育を希望する方は、子供の名前、生年月日もお書きください(保育定員は12人。定員を越える場合は抽選。1月11日に保育オリエンテーションがあります) 期限=12月25日必着

| 日程 | 内容 | 講師 |
|---------|---|-----------------|
| 1/17(水) | 開講式・オリエンテーション いまの日本社会に性別はどのように組み込まれているのか | 昭和女子大学助教授 内藤和美氏 |
| 1/22(月) | 年金制度と女性の生き方 | 高崎経済大学教授 塩田 咲子氏 |
| 1/31(水) | パートタイム労働者と税金—100万円のカベを越えて— | 税理士 藤田 美子氏 |
| 2/7(水) | 自分らしく働くには①—男女雇用機会均等法10年を経て— | 弁護士 中野 麻美氏 |
| 2/14(水) | 自分らしく働くには②—企業戦士を続けよう— | 同上 |
| 2/21(水) | 女と男のパートタイム | 同上 |
| 2/28(水) | 変わりゆく結婚と家族①—民法改正がなげかけるもの— | 弁護士 岡 睦子氏 |
| 3/6(水) | 変わりゆく結婚と家族②—戸籍から結婚— | 同上 |
| 3/11(月) | ひとりひとりが輝く社会—個人単位の制度づくりへ— | 高崎経済大学教授 塩田 咲子氏 |
| 3/21(木) | 閉講式・スピークアウト | 同上 |

◆女性学講座~もっと輝いて、あなた~ だれかにとつての良い妻、良い母、良い嫁、そして良い女を演じながら、「女って、損」と思ったことはありますか。そんなモヤモヤ感の正体を真っ向から探る講座です。 日程等=下表 対象=区内在住・在勤・在学的女性 定員=30人(抽選) 費用=無料 申込=往復ハガキに住所、氏名(フリガナ)、年齢、電話番号、希望理由、「講座名」を明記 ※2歳から学齢前のお子さんの保育を希望する方は、子供の名前、生年月日もお書きください(保育定員は12人。定員を越える場合は抽選。1月11日に保育オリエンテーションがあります) 期限=12月25日必着

| 日程 | 内容 | 講師 |
|------|--|----------------------------|
| 1/18 | 開講式・オリエンテーション 女性学とは何か 1) 女性学—その自標と視点 | 東京理科大学大学院 江原由美子研究室 浅野 千 恵氏 |
| 1/25 | 2) 女性差別はなぜあるか | 同上 |
| 2/1 | 3) 家事も労働か | 同上 |
| 2/8 | 4) 性別役割分担はなぜ根付いたか | 同上 |
| 2/16 | 「主婦」になるということ—それは自由な選択か— | 昭和女子大学助教授 内藤和美氏 |
| 2/22 | 慣習に染る「イイ制度」—日本の何が問題なのか— | 実践女子大学教授 筒野 治 子氏 |
| 2/29 | 結婚にある世界の女性—若い女性の性と生— | 東京女子短期大学講師 鳥居 千代香氏 |
| 3/7 | 平等をめぐる世界の動き、日本の動き—性別差別撤廃の動き— | 東京外国語大学講師 岡 真 理氏 |
| 3/14 | エンパワメントに向けて 1) 私たちの課題—問題状況の点検— | お茶の水女子大学講師 矢口 悦 子氏 |
| 3/21 | 2) 踏み出そう、新しい一歩を | 同上 |

*2/18のみ金曜日。ほかはすべて木曜日。時間はいずれも午前10時~正午

皆さんの声を区政へ生かす広聴ハガキをご利用ください
広聴ハガキは、千住本庁舎・中央本町庁舎の受付、区民事務所などの区施設の窓口にあります。 問先=千住本庁舎・広聴相談係 ☎3882-1111(代)

青年センターの催し

◆エイズ療養のための食事づくり講習会
ボランティア団体の協力を得て、講演と調理実習を行います。 日時=12月17日(日)、午前10時~午後1時 対象=青年男女10人(先着順) 費用=無料 場・申・問先=青年センター ☎3890-0061

◆エイズと性の一泊二日テレホン相談開設
日ごろエイズについて考えていること、素朴な質問をお寄せください。 開設日時=12月17日(日)、午前10時~午後1時 専用電話 ☎5691-2921 FAX5691-2922 問先=青年センター ☎3890-0061 足立保健所 ☎3855-4151



冬花展示会

日時=12月19日(火)、午後1時~5時/12月20日(水)・21日(木)、午前9時~午後5時 場所=中央本町庁舎1階ロビー 内容=区内の花き農家が促成栽培した晩秋から初冬に咲くフリージア、ユリ、葉ボタン等の花を展示 ※12月19日(火)には、午後1時から先着100人に切り花を配布します 問先=中央本町庁舎・農産係 ☎3880-5118

郷土博物館

冬期区民教養講座
日時=12月17日(日)、午後1時受付、1時30分開講 場所=生涯学習館 内容=青山土と荒川放水路(建設省建設技官 志村紀男氏) / 狩川と花畑川あなづかの盛衰(足立風土記編集委員 安藤義雄氏) 費用=無料(先着80人に資料配布) 申込=当日直接会場へ 問先=郷土博物館 ☎3620-9393

成人の日の集い

新たに成人としての門出を迎える皆さんを祝う「成人の日の集い」を開催します。対象の方には案内状をお送りしますので、当日は案内状をご持参の上ご参加ください。なお、服装は平服でお願いします。 日時=8年1月15日(月)、午後1時30分開会(受付は1時間前から) 場所=東京武道館(綾瀬駅下車徒歩5分) 対象=昭和50年4月2日~昭和51年4月1日生まれの方 ※会場および付近には駐車場がありません。自動車での来場はお断りします 問先=千住本庁舎・青少年課調整係 ☎3882-1111(代)

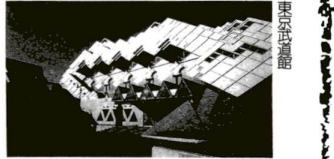

東京足立少年少女合唱団 第24回 クリスマス チャリティーコンサート

今回はゲストに「バンブー・エコー」の皆さんを迎え、クリスマスードたっぷりの歌をお届けします。ご家族そろってぜひご鑑賞ください。 日時=12月23日(祝)、午後6時30分開演 場所=ギャラクシティ・西新井文化ホール(入場無料) ※高員の際は入場をお断りする場合があります。ご了承ください 曲目=サンタが町にやってくる、星に願いを、赤鼻のトナカイほか 問先=事務局・薬師 神 ☎3852-3232(夜間) 千住本庁舎・文化振興係 ☎3882-1111(代)