

ワンポイント健康術

【健康体づくり相談】

4月からスタートしたこのコラム、皆さんの健康体づくりのお役に立ちましたでしょうか! もう少ししっかり取りかきたくて、時間が取れる方は、ぜひ、区内各センターで指導にあっています社会体育主事にご相談ください。あなたの血圧・体脂肪率の計測や、個人にあった健康体づくり相談を行っています(不

在の場合がありますので、事前に電話で確認ください。また、各センターには、エアロバイクなどの各種トレーニング器具が整備されているトレーニングルームがあります。区公認スポーツ指導員が皆さん一人ひとりに合った運動プログラムを作成します。ぜひ、ご利用ください。

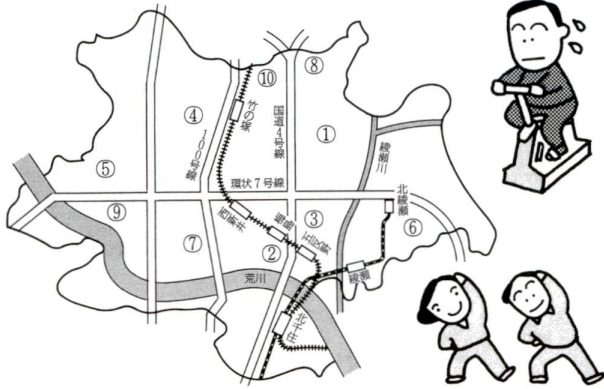

| センター名 | 電話番号 | センター名 | 電話番号 |
|-----------------------------|-----------|--------------|-----------|
| ①総合スポーツセンター | 3859-8211 | ⑥東和センター | 3628-6201 |
| ②榎田センター ※トレーニングルームはありません | 3880-5322 | ⑦興本センター | 3888-0370 |
| ③中央本町センター | 3852-1431 | ⑧花畑センター | 3850-2618 |
| ④伊興センター | 3857-6537 | ⑨江北センター | 3890-4488 |
| ⑤鹿浜センター | 3857-6651 | ⑩スィムスポーツセンター | 3850-1133 |

《体育課》

小児マヒ生ワクチン(ポリオ)予防接種のお知らせ



表2 保健所・保健相談所一覧

| | |
|-----------|------------|
| 足立保健所 | ☎3855-4151 |
| 千住保健所 | ☎3888-4277 |
| 江北保健相談所 | ☎3896-4004 |
| 東和保健相談所 | ☎3606-4171 |
| 中央本町保健相談所 | ☎3880-5351 |

表3 小児マヒポリオ生ワクチン接種日程表

| 実施日 | 実施会場 | 実施日 | 実施会場 |
|--------|--|--|---|
| 4/9(金) | 洲江第一小学校 東洲江小学校 梅島第二小学校 江北保健相談所 中央本町保健相談所 平野小学校 舎人第一小学校 関原小学校 栗島小学校 東和保健相談所 新田小学校 西保木簡小学校 足立保健所 長門小学校 千寿第三小学校 舎人小学校 花保小学校 東加平小学校 江北保健相談所 中央本町保健相談所 東綾瀬小学校 鹿浜第一小学校 花畑西小学校 弘道第一小学校 | 4/21(水) 4/22(木) 4/23(金) 4/26(月) 4/27(火) 4/28(水) 4/30(金) 4/30(金) | 加平小学校 中川北小学校 宮城小学校 西新井小学校 千寿第四小学校 伊興小学校 辰名小学校 梅島第一小学校 鹿小学校 保木簡小学校 千寿第二小学校 西新井第二小学校 弘道小学校 千寿第五小学校 足立保健所 東和保健相談所 桜花小学校 千住保健所 中川小学校 本木小学校 |

※いずれも受付時間は 午後1時45分～2時45分

痴呆家族会「翠よう会」のお誘い

体験や話し合いから、家族の気持ちや工夫の情報を交換し、親や子どもと向き合っていくための学びをしようと思いませんか。

日時 3月17日(水) 午前10時～11時

場所 江北保健相談所 (C0606) 4004

特別区制度改革

特別区が共同処理で行う仕事

清掃シリーズ「清掃工場」
清掃工場の隠れた実力

●一日24時間稼働の清掃工場
足立清掃工場は、足立区の北部毛無川沿いに立地し、毎日約80tの可燃ごみを24時間稼働し続けています。区内で発生する可燃ごみの約4分の3を他区のごみが同

清掃工場に搬入され、区内の約4分の1のごみが近隣区の清掃工場に搬入されています。
●清掃工場は発電所
足立清掃工場では、ごみ燃焼した灰渣で行っているごみを発電する仕組みです。発電機は、ごみ燃焼した灰渣を燃やした熱を利用して発電するスチームボイラーとターボ発電機(熱エネルギー)の供給を行っています。

●焼却の意義
東京23区部の最終処分場は東京湾を埋め立てることで処分されてきましたが、10年12月に供用が開かれた新海面処分場は東京都が独自に設置できる最後の最終処分場となります。
清掃工場での焼却処理により可燃ごみの体積は約20分の1になり、最終処分場の延命化寄与するばかりでなく、ばい菌害虫を高温焼却により死滅させ、衛生的に処理しています。
●定期点検と相互支援
足立清掃工場は、安全運転を確

保するため、1年に2回焼却炉を止めて定期点検を実施しています。定期点検中は、足立区から発生する可燃ごみを隣接する葛飾清掃工場や北清浄場に搬入するほか、清掃工場と相互支援体制を構築し安定焼却を維持しています。なお、足立清掃工場はダイオキシン対策のため今年末から施設の改修を予定しています。
工事の内容及びについては今後お知らせしていきます。
問先 足立清掃工場
☎(0476) 4475
企画課管理準備担当

入谷小学校 入谷3-8-1



学校アール

入谷中学校 入谷3-6-1



【教育目標】
人間尊重の精神を醸成して社会性を高め、国際理解の推進を図り、児童の知・徳・体の調和のとれた発達を目指し、この具体化のために、地域社会らびに児童の実態をふまへ、一人ひとりの人権を尊重するとともに、児童のもつ可能性と個性を伸ばす学校教育を推進して次のような児童を育成する。

①よく考え事に表現する子
②思いやりがあり助け合う子
③体をきたえがまほし子

【沿革】
△昭和50年4月 入谷小学校創立
(舎人小学校より分離) △昭和53年3月 校舎増設工事完成
※以後昭和55年3月まで増築
△昭和57年4月 入谷南小学校分離
開校 △平成6年10月 創立20周年記念 △平成8年10月「コロンニア室設置」△平成10年3月現在 卒業生総数270人 △平成11年1月現在 9学級、児童数240人

【松島校長先生から】
「数年来、隣接する特別養護老人ホーム「栗園」との交流を進めています。子どもたちの心に「思いやり」と「ごまほし」気持ちを育て、お年寄りとのふれあいの場を大切にしたいと考えています。

【教育目標】
進んで自ら考え、互いに協力して社会の発展に努めることのできる人間を育てる。

①自ら学び、深く考えよう
②きまりを守り、思いやりのある人
③体をきたえ、ねほり強い人

【沿革】
△昭和51年4月 入谷中学校創立
第十四中学校より分離 △昭和52年11月 体育館、プール等工事完了 ※以後昭和55年6月まで増築 △昭和61年4月 入谷南中学校分離開校 △平成2年10月 全国中学校保健体育優良校受賞 △平成4年10月「コロンニア室設置」

△平成7年10月 創立20周年記念 △平成10年3月現在 卒業生総数537人 △平成11年2月現在 7学級、生徒数211人
【松島校長先生から】
かつてのマンモス校も現在は小規模校として、生徒一人ひとりを生かす、伸ばす教育を推進しています。生徒会活動も日々活発化し、文化祭で全校生徒に感動を与え、さらに、クリン作戦や老人ホームの介護補助体験等、地域に根ざした活動を展開しています。



平成11年度に 開設する 主な施設

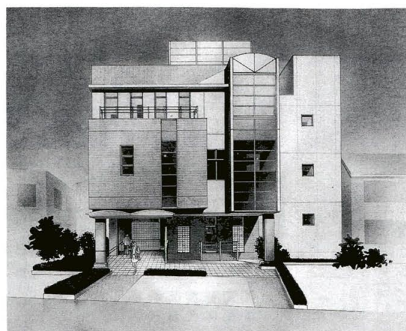

(仮称) 千住複合庁舎(完成予想図)

- 新築 千住複合庁舎(仮称) 千住町1丁目1番1号(完成予想図)
- 新築 千住複合庁舎(仮称) 千住町1丁目1番1号(完成予想図)
- 新築 千住複合庁舎(仮称) 千住町1丁目1番1号(完成予想図)
- 新築 千住複合庁舎(仮称) 千住町1丁目1番1号(完成予想図)
- 新築 千住複合庁舎(仮称) 千住町1丁目1番1号(完成予想図)
- 新築 千住複合庁舎(仮称) 千住町1丁目1番1号(完成予想図)
- 新築 千住複合庁舎(仮称) 千住町1丁目1番1号(完成予想図)
- 新築 千住複合庁舎(仮称) 千住町1丁目1番1号(完成予想図)
- 新築 千住複合庁舎(仮称) 千住町1丁目1番1号(完成予想図)
- 新築 千住複合庁舎(仮称) 千住町1丁目1番1号(完成予想図)

予算特集 予算案の主な内容

産業振興対策の強化

- 商店街振興事業への助成** 1,800円
商店街の活性化を図るため、新規店舗の誘致や既存店舗の拡充を支援する。
- 工業振興補助金** 4,000円
工業の活性化を図るため、新製品・新技術の開発、見本市出展、販路拡大などを支援する。
- 中小企業融資** 10,000円
中小企業に資金を供給し、事業の拡大や新規事業の展開を支援する。
- 六甲地区の観光振興** 500円
六甲地区の観光資源を有効活用し、観光客の誘致を図る。



平成11年度 主な新規事業

- 地域保健福祉の展開** 1,000円
高齢者の生活支援や障害者の自立支援を図る。
- 子育て支援** 1,000円
子育て世代の生活支援や児童発達支援を図る。
- 防犯対策** 1,000円
防犯意識の向上や防犯パトロールを実施する。
- 防災対策** 1,000円
防災意識の向上や防災訓練を実施する。
- 教育条件の整備** 1,000円
教育環境の改善や教育機会の拡大を図る。
- 生涯学習の推進** 1,000円
生涯学習の機会を拡大し、市民の生活の豊かさを高める。

防災対策とコミュニティ形成の推進

- 防災対策** 1,000円
防災意識の向上や防災訓練を実施する。
- コミュニティ形成** 1,000円
地域住民の交流を促進し、コミュニティの形成を図る。
- 防犯対策** 1,000円
防犯意識の向上や防犯パトロールを実施する。
- 教育条件の整備** 1,000円
教育環境の改善や教育機会の拡大を図る。
- 生涯学習の推進** 1,000円
生涯学習の機会を拡大し、市民の生活の豊かさを高める。

地域保健福祉の展開

- 高齢者の生活支援** 1,000円
高齢者の生活支援や障害者の自立支援を図る。
- 子育て支援** 1,000円
子育て世代の生活支援や児童発達支援を図る。
- 防犯対策** 1,000円
防犯意識の向上や防犯パトロールを実施する。
- 防災対策** 1,000円
防災意識の向上や防災訓練を実施する。
- 教育条件の整備** 1,000円
教育環境の改善や教育機会の拡大を図る。
- 生涯学習の推進** 1,000円
生涯学習の機会を拡大し、市民の生活の豊かさを高める。

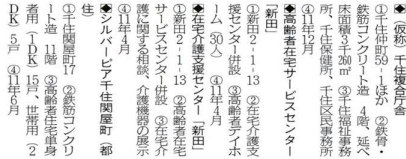

教育条件の整備と生涯学習の推進

- 教育条件の整備** 1,000円
教育環境の改善や教育機会の拡大を図る。
- 生涯学習の推進** 1,000円
生涯学習の機会を拡大し、市民の生活の豊かさを高める。
- 防犯対策** 1,000円
防犯意識の向上や防犯パトロールを実施する。
- 防災対策** 1,000円
防災意識の向上や防災訓練を実施する。
- 教育条件の整備** 1,000円
教育環境の改善や教育機会の拡大を図る。
- 生涯学習の推進** 1,000円
生涯学習の機会を拡大し、市民の生活の豊かさを高める。

環境に配慮した総合的なまちづくり施策の展開

- 環境に配慮した総合的なまちづくり** 1,000円
環境に配慮したまちづくりの推進を図る。
- 防犯対策** 1,000円
防犯意識の向上や防犯パトロールを実施する。
- 防災対策** 1,000円
防災意識の向上や防災訓練を実施する。
- 教育条件の整備** 1,000円
教育環境の改善や教育機会の拡大を図る。
- 生涯学習の推進** 1,000円
生涯学習の機会を拡大し、市民の生活の豊かさを高める。

公社等を通じて行う主な事業

- 公社等を通じて行う主な事業** 1,000円
公社等を通じて行う事業の推進を図る。
- 防犯対策** 1,000円
防犯意識の向上や防犯パトロールを実施する。
- 防災対策** 1,000円
防災意識の向上や防災訓練を実施する。
- 教育条件の整備** 1,000円
教育環境の改善や教育機会の拡大を図る。
- 生涯学習の推進** 1,000円
生涯学習の機会を拡大し、市民の生活の豊かさを高める。

くらしの情報

国保・税・年金

4月1日から新しくなります

国民健康保険 特定疾病療養受療証

◆国民健康保険
4月1日から使える新しい国民健康保険証が、3月25日(予定)に郵送します。※資格の確認が必要な世帯は、窓口で資格確認後、直接お渡しする場合があります。

◆学生用・③(通学)用
保険証は自動更新しないので、該当世帯にお住りの申請書を出してください。新しい保険証は、一般保険者証・新色▽退職被保険者証：ヘーシヨ色
◆国民健康保険課
◆国民健康保険課特定疾病療養受療証

◆表札、住所をお確かめください
保険証は住民登録、外国人登録の住所以外には郵送せず、転送もできません。転居した方は、お早目に区民事務所・外国人登録係に住所変更をしてください。また、表札が出ていないご家庭は届かない場合があります。上記を防ぐためにも表示をお願いします。

就職・退職したら手続きを

国民健康保険に加入していた方で、会社から就職して新たに職場の健康保険に加入した方や、その扶養家族の方は、国民健康保険をやめる手続きが必要です。また会社から退職して職場の健康保険を脱退した方や、その扶養家族の方は、国民健康保険に加入する手続きが必要です(生活保護受給者の方は除く)。

10年度(国民年金保険料が免除された方)も、3月末まで(学生も含む)は、3月末まで免除期間が終了します。引き続き免除される場合は、改めて手続きが必要です。4月初めにお済みの前期分納付書に宛

11年度分の国民年金保険料免除

免除申請書が同封されています。免除の理由を記入して5月末までに返送してください。なお、11年度からの新規希望者は、4月以降5月末までに国民年金課または区民事務所の窓口に申請し

6・7面で問い合わせ先の電話番号がないものは区役所代表へ ☎(3880) 5111代
凡例 申込：申し込み方法 期限：申し込み期限
場・申・問先：場所・申し込み先・問い合わせ先

ゆとりがうれしい 口座振替

特別区民税・都民税 国民健康保険料 国民年金保険料

お持ちの国民健康保険特定疾病療養受療証も、4月1日から新しくなります。新しい国民健康保険証とは別に郵送します。問先：国民健康保険課給付係

◆表札、住所をお確かめください
保険証は住民登録、外国人登録の住所以外には郵送せず、転送もできません。転居した方は、お早目に区民事務所・外国人登録係に住所変更をしてください。また、表札が出ていないご家庭は届かない場合があります。上記を防ぐためにも表示をお願いします。

持っているバイクや軽自動車の税金を払っていませんか

軽自動車税は、バイクや軽自動車(200cc以下)は、4月1日現在で所有している方にかかると税金です。原動機付自転車(軽・三・四輪車)二輪小型自動車を持っている方で、次に該当する方は届け出をすれば11年度以降の税金がかりません。対象は、盗難(盗難届けを出していない方)・登録(盗難届けを出していない方)・廃止(売却済み)／届け出をしない方。売ったり、壊したりした方、解体した登録したままになっている方。問先：表1

表1 軽自動車税問い合わせ先一覧

| 軽自動車の種別 | 問い合わせ先 |
|------------------------------------|--|
| 原動機付自転車(125cc以下) | 区役所・軽自動車事務所 ☎3880-5111代 |
| 軽二輪車(125cc-250cc以下) 軽小型自動車(250cc超) | 東京陸運支局 足立自動車検査登録事務所 ☎3894-1511 |
| 軽三輪・軽四輪車(660cc以下) | 軽自動車検査協会 足立支所 東京支所 ☎3897-5675 ☎3472-5551 |

国保 休日納付相談



平日に支払いきれない方々のために、休日納付相談を行います。保険料の支払い方法など、この機会にぜひご相談ください。日時：3月26日(土)午前9時～午後4時 場所：国民健康保険課 問先：簿記課(簿記・第二係)

やめよう 放置自転車

学校の春休み期間中は、特に学生などの自転車放置が目立ちます。駅に近い方はぜひ歩きまわしましょう。自転車を使う場合は、必ず決められた自転車置場(置場)に置くようにしてください。駅周辺のおおむね30m以内を自転車放置禁止区域に指定しています。禁止区域に放置された自転車は、撤去し自転車移動

生活環境

生まれ変わる北千住 再開発組合が設立されました

北千住駅西口地区市街地再開発組合が3月1日に設立認可されました。昭和65年の再開発基本構想策定以来、永年わたる準備組合の努力と関係者の協力により、組合の設立認可になりました。

この再開発では、駅前広場の拡張、都市計画道路2路線の整備、再開発ビル2棟の建設が行われます。駅前広場側には、地下4階地下3階地上2階の住宅・業務ビルが建設されます。商業ビルには、核店舗として丸井が出店し、区の公施設としてホールとアートギャラリーなどが計画されています。

今後は、早期に権利変換計画の認可を受け、平成14年度の実業完了を目指します。

都市計画縦覧

東京都では、次の都市計画を変更しました。

◆東京都都市計画市街化区域及び市街地調整区域の変更
区域：足立区を含む23区の全域
告示日：3月14日 縦覧場所：問先：都市計画係

沿道地区 計画制度

沿道地区計画は、沿道におおむね30m以内の範囲で、防壁等の設置、届け出が必要となります。建築申請前に当該沿道の着工の30日前までに、対象土地の区画形質の変更、建築物の新築、改築、増築、建築物の用途形質または意匠の変更

沿道地区計画に伴う条例施行前におおむね20m以内の防壁等の設置、建築物の新築、改築、増築、建築物の用途形質または意匠の変更、建築物の新築、改築、増築、建築物の用途形質または意匠の変更

コンポスト化容器購入費補助金 10年度分は締め切り

容器の購入の一部を補助していますが、10年度分(3月まで)は予定数となり、受け付けを締め切りました(11年度分(4月)は形質または意匠の変更)

沿道地区計画に伴う条例施行前におおむね20m以内の防壁等の設置、建築物の新築、改築、増築、建築物の用途形質または意匠の変更

建物を新築等される方 届け出が必要

住居表示実施済みの区域で、建物を新築・増築等出入口を要する場合は、新たに住居番号住所を決めるための届け出が必要となります。この届け出がないと、正しい住所が決まらないので、住民票などの異動ができません。上

掲示板

- ◆第5回粟津勉強会
日時：3月26日(土)午前8時出発
場所：千葉葉菜園・大多喜ハーブ園 講師：澤戸道美氏(日本大学名誉教授 定員：50人先着順) 費用：大人3千円(子供1千2歳以下)2千円 ※食費、バス代 保険料込み 申・問先：足立区薬剤師会 ☎(3800) 8033
- ◆警視庁少年相談所開設
日時：3月12日(土)午前10時～午後5時 場所：大丸東京店9階 問先：警視庁少年第二課 ☎(2600) 43221
- ◆電話相談も同時受付
☎(2600) 4970
- ◆第一期区民フォーカス教室
日時：3月10日(土)6月の第2・4木曜日(午後6時30分～8時30分) 場所：千寿第三小学校 対象：16歳以上の区民、初心者歓迎 費用：500円 問先：フォーカス連盟・長部 ☎(3800) 90605
- ◆障がい教育・保育 受給生募集
日時：夜間2年制 月・火・木・金曜日(午後6時～8時40分) 対象：教員、保育士、指導員、保健婦、看護婦、障がい教育に関わる方 期限：3月31日 場・申・問先：つみたてあけぼの治療教育職員養成所 千123-0003 梅田7-19-23 ☎(3800) 1700

フリーマーケット

- フリーマーケットに関するイベントは、リサイクル推進課へ
- ◆出店者募集
3月13日(土)・27日(土)・28日(日) 東葉原団地 午前10時～午後3時 ※雨天中止(側区画) 出店料無料 2千円/電話：大島 ☎(3800) 8220
- 3月28日(日) 北千住セント広場(日本庁舎跡地) 午前10時～午後3時 ※雨天中止(側区画) 出店料千円/電話：友本 ☎(3800) 2920
- 4月4日(日) 北浜都都パート 横浜丁目 午前10時～午後2時 ※雨天の場合4月11日 50区画 出店料千円/電話：友本 ☎(3800) 2920

催し物ガイド

足立ジュニア

吹奏楽団

第9回定期演奏会
 日時：3月21日(日) 午後7時開演
 場所：ギャラクシティ・西新井文化ホール 内容：▽第一部：オリジナルマーチ(動物園の一日ほか) △第二部：6年生による「ロズマリー」▽第三部：ポピュラー・ステージ △イタニツボほか
 費用：無料 申込：当日直接接洽へ 問先：文化振興係

日本少年少女

合唱連盟

第10回合同演奏会
 北は秋田から、南は大坂までの少年少女合唱団の合同演奏会です。
 日時：3月28日(日) 昼の部：11時開演、夜の部：午後5時30分開演
 場所：ギャラクシティ・西新井文化ホール 曲目：ハレルヤ/歌えはたのしほか 費用：無料 問先：文化振興係

4月から始めよう 老人会館の教室

◆水彩画教室
 日時：毎月第1・第3水曜日(全24回) 午後1時～3時30分
 ◆書道教室
 日時：毎月第2・第4火曜日(全12回) 午後1時～3時30分
 対象：60歳以上で区内在住の方(現在受講中の方は除く。※同時に2つの教室の申し込みはできません。定員：30人) 抽選 費用：無料 申込：往復ハガキに教室名、住所、氏名、フリガナ、年齢、電話番号を明記 期限：3月17日必着 場：申問先 老人会館 〒121-0080 西栗木町4-1-9

青年センターの催し

◆先住族と教育
 日時：3月12日(日) 午後9時15分 内容：日本人がもっている先住族のイメージについて学びます。講師：スチュアート・トリンリ、昭和大学大学教授、パネラー：関東おひな北海道在住のアイヌ族の酋長さん 定員：60人
 ◆青年講座「気ままにシネマ」今、アジア映画が面白い！
 日時：3月18日(木)・25日(木) 午後7時15分 内容：今、話題のアジア映画の魅力を探ります。講師：映画家 氏(映画ライター) 定員：30人
 費用：無料 申込：電話 場：申問先 青年センター
 〒120-0000 西栗木町1-8-1

小学生 おさらい教室

元小学校教諭が、マンツーマン方式で指導します。
 △関原教室(関原3-47-11橋幼稚園内)：毎週火・木曜日 △西保木間教室：(西栗木町1-8-1)

そうだん

教育相談

お子さんの教育上の悩みについて専門の相談員が相談に応じます。

◆面接相談
 日時：毎週月～金曜日(祝日を除く)、午前9時～午後5時 申込：電話
 場：申・問先＝教育研究所 ☎3859-9531
 綾瀬分室 ☎3838-3588
 鹿浜分室 ☎3856-7735

◆電話相談
 日時：毎週月～金曜日(祝日を除く)、午前9時～午後4時30分
 申・問先＝教育研究所 ☎3884-7867

11年度の女性相談

日時：毎週火・金曜日は午前10時～午後4時、毎週水・木曜日は午後2時～8時 ※月・土・日・祝日は休み 場所＝エル・ソフィア(女性相談室) 申込：電話予約
 問先＝女性相談室 ☎3880-5223

高齢者の就業出張相談

シルバー人材センターでは、高齢者の就業出張相談をしています。働く意欲のある高齢者の皆さんの相談に応じます。日程＝下表 問先＝シルバー人材センター ☎3859-2561

| 場 所 | 日 時 |
|--------------------------|---------------------|
| 勤労福祉サービスセンター「ゆう」(綾瀬ブルミ内) | 第2火曜日 午前10時～午後3時 |
| 老人会館(足立清掃工場となり) | 第3火曜日 午前10時～午後3時 |
| 西新井区民ギャラリー(西新井駅東口サティ4階) | 第3木曜日 午前10時～午後4時 |

引っ越しトラブルにご注意!

「ポストに入っていた引っ越しのチラシを見て契約したが、さらに安い業者を見つけたので、解約を申し出たら高い解約料を請求された」「引っ越しのとき、タンスや壁を傷つけたけれど、業者が補償してくれない」「引っ越しのシーズンを迎えて、こんなトラブルが増えています。

問先＝消費者センター ☎3880-5385

消費生活相談事例から

◆先住族と教育
 日時：3月12日(日) 午後9時15分 内容：日本人がもっている先住族のイメージについて学びます。講師：スチュアート・トリンリ、昭和大学大学教授、パネラー：関東おひな北海道在住のアイヌ族の酋長さん 定員：60人
 ◆青年講座「気ままにシネマ」今、アジア映画が面白い！
 日時：3月18日(木)・25日(木) 午後7時15分 内容：今、話題のアジア映画の魅力を探ります。講師：映画家 氏(映画ライター) 定員：30人
 費用：無料 申込：電話 場：申問先 青年センター
 〒120-0000 西栗木町1-8-1

◆引っ越しトラブル
 「ポストに入っていた引っ越しのチラシを見て契約したが、さらに安い業者を見つけたので、解約を申し出たら高い解約料を請求された」「引っ越しのとき、タンスや壁を傷つけたけれど、業者が補償してくれない」「引っ越しのシーズンを迎えて、こんなトラブルが増えています。

◆米穀小売業 新規・更新登録 (6月1日登録)
 手数料等々わしい内容は、申請用紙を郵送ください。申請期間：3月17日～4月30日(土、日、祝日を除く) 書類配付・問先：都生活文化局米穀係 ☎(5388) 30003
 区・消費者センター ☎(3880) 50006

「ちょっとそこまで 選挙です」
 4月11日(日) 東京都知事選挙
 4月25日(日) 足立区議会議員選挙
 投票時間 午前7時～午後8時

不在者投票受付

| 場 所 | 期 間 |
|--------------------------|-----------------|
| 区役所1階区民ギャラリー(中央本町1-47-1) | 3/25(木)～4/10(土) |
| 千寿小学校1階特別会議室(千住1-25-1) | 4/5(月)～10(土) |
| 教育研究所2階会議室(竹の家2-25-21) | 4/5(月)～10(土) |

※いずれも時間は、午前8時30分～午後8時

◆引っ越しトラブル
 「ポストに入っていた引っ越しのチラシを見て契約したが、さらに安い業者を見つけたので、解約を申し出たら高い解約料を請求された」「引っ越しのとき、タンスや壁を傷つけたけれど、業者が補償してくれない」「引っ越しのシーズンを迎えて、こんなトラブルが増えています。

◆米穀小売業 新規・更新登録 (6月1日登録)
 手数料等々わしい内容は、申請用紙を郵送ください。申請期間：3月17日～4月30日(土、日、祝日を除く) 書類配付・問先：都生活文化局米穀係 ☎(5388) 30003
 区・消費者センター ☎(3880) 50006

「ちょっとそこまで 選挙です」
 4月11日(日) 東京都知事選挙
 4月25日(日) 足立区議会議員選挙
 投票時間 午前7時～午後8時

不在者投票受付

| 場 所 | 期 間 |
|--------------------------|-----------------|
| 区役所1階区民ギャラリー(中央本町1-47-1) | 3/25(木)～4/10(土) |
| 千寿小学校1階特別会議室(千住1-25-1) | 4/5(月)～10(土) |
| 教育研究所2階会議室(竹の家2-25-21) | 4/5(月)～10(土) |

※いずれも時間は、午前8時30分～午後8時

◆引っ越しトラブル
 「ポストに入っていた引っ越しのチラシを見て契約したが、さらに安い業者を見つけたので、解約を申し出たら高い解約料を請求された」「引っ越しのとき、タンスや壁を傷つけたけれど、業者が補償してくれない」「引っ越しのシーズンを迎えて、こんなトラブルが増えています。

◆米穀小売業 新規・更新登録 (6月1日登録)
 手数料等々わしい内容は、申請用紙を郵送ください。申請期間：3月17日～4月30日(土、日、祝日を除く) 書類配付・問先：都生活文化局米穀係 ☎(5388) 30003
 区・消費者センター ☎(3880) 50006

◆引っ越しトラブル
 「ポストに入っていた引っ越しのチラシを見て契約したが、さらに安い業者を見つけたので、解約を申し出たら高い解約料を請求された」「引っ越しのとき、タンスや壁を傷つけたけれど、業者が補償してくれない」「引っ越しのシーズンを迎えて、こんなトラブルが増えています。

◆米穀小売業 新規・更新登録 (6月1日登録)
 手数料等々わしい内容は、申請用紙を郵送ください。申請期間：3月17日～4月30日(土、日、祝日を除く) 書類配付・問先：都生活文化局米穀係 ☎(5388) 30003
 区・消費者センター ☎(3880) 50006

「ちょっとそこまで 選挙です」
 4月11日(日) 東京都知事選挙
 4月25日(日) 足立区議会議員選挙
 投票時間 午前7時～午後8時

◆引っ越しトラブル
 「ポストに入っていた引っ越しのチラシを見て契約したが、さらに安い業者を見つけたので、解約を申し出たら高い解約料を請求された」「引っ越しのとき、タンスや壁を傷つけたけれど、業者が補償してくれない」「引っ越しのシーズンを迎えて、こんなトラブルが増えています。

◆米穀小売業 新規・更新登録 (6月1日登録)
 手数料等々わしい内容は、申請用紙を郵送ください。申請期間：3月17日～4月30日(土、日、祝日を除く) 書類配付・問先：都生活文化局米穀係 ☎(5388) 30003
 区・消費者センター ☎(3880) 50006



許せません!
 区役所のガラスを割るなんて
 区の様々な施設や公園は、皆さんの共有財産です。しかし、一部の人の心ない行為のために、次々に公共物が傷つけられています。
 2月1日の早朝、区役所南側玄関のガラスが何者かに割られてしまいました。たまたま、綾瀬警察に被害届けを出しましたが、犯人は捕まっています。この1日前には、あだち児童館も同様の被害を受けていました。見回してもいますが、完治防止するのが難しいです。

柳原千草園
 白鳥聖明さん(柳原在住)
 梅のつぼみ、さくらんぼ、みかんがみ始められている頃の近所の柳原千草園。ロウハの花がきれいに咲いてます。写真。寒中に咲く梅の芳香が心を癒してくれます。鳥がシエウカラ、メシロなどいろいろな鳥が来ます。一度来園してください。

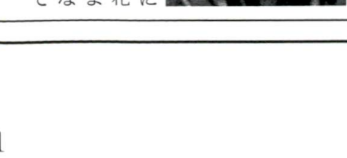

この場所を訪ねて

押部公園



鹿森センターに隣接する、滝と噴水のある公園が押部公園です。これからの季節、散策したり、センターの図書館で借りた本をこの公園で開くのも、とても良いのではないのでしょうか。



公園には、少年野球場やアスレチック広場もあり、子供たちの元気な声が響きます。例年、3月中旬ごろには花見客が訪れます。鹿森6・8・1 東武バス 西新井駅、鹿森都市農業公園 鹿浜十字路下車徒歩5分。あなそのこの場所をお知らせいたします。(広報課)

花だよりの

馬酔木



絵：内田花子(興野二丁目)

マゼットは、ブッシュとも呼ばれるツツジの仲間。常緑低木、本州と四国、九州の乾燥した野に生えます。根元から枝が分かれて株立ちになり、成木になるとその枝が曲がった形になります。

3月から5月にかけて、枝の先から6~8cmの小ぶつぼみの形をした白い花をたくさんつけます。枝葉の姿が整って美しいので、和風庭園に植えられることがあり

ますが、花や葉には強い毒性があります。馬が葉を食べると苦しむといつとから「馬酔木」とも言われますが、実際には動物が口にするとはいけません。そのため、動物園の囲いとして植えることもよくあります。

公園緑地課 馬酔木の見られる園：五反野コミニシティ公園、花畑公園桜花亭 (植物の和名等は字をよめるのが、興味ある方多いの紹介して下さい)

平成10年4月1日
足立区まちはきれいにする条例施行
たばこ、空き缶、ガム、紙くずなどのポイ捨て、犬のふんは放置は区内全域で禁止となりました。みんなできれいな住みよいまちをつくりましょう。
問先：地域振興課美化推進課 5-1110



スケッチあだち

このコーナーではまちの情報・話題をお待ちしています。
問先＝広報係 ☎3880-5111(代)



▲笑う門には福来る

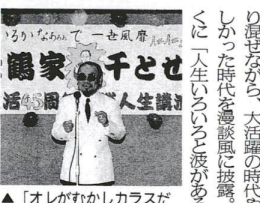

▲「オレがむかしカラダだったころ……」

困ったときが大事。あわすゆくりと振る舞い、この言葉に皆さん感動。笑い、拍手喝采の中、あつこく間の1時間半でした。高藤青壮年部長は「これから、楽しく何かをやるものがある企画を」と話していました。※松鶴家千とせの「厚意により、サイン入り紙を抽選で1名の方にプレゼントします。ご希望の方は、ハガキに広報紙への意見を添えて広報課まで。期限：3月17日 12:00(中央本町) 17-1

2月14日、平野住区センター青壮年部主催による恒例の講演会が開催されました。今年も区内在住の漫談家・松鶴家千とせ師匠が



大谷田公園

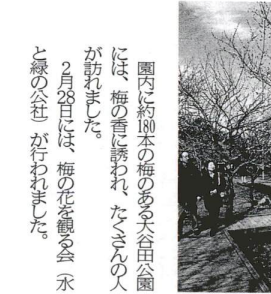

▲クリステリーナさんもチャレンジ

園内に約10本の梅のある大谷田公園には、梅の香に誘われ、たくさんの方が訪れました。2月28日には、梅の花を観る会、と緑の公社が行われました。

梅の花が咲きました

火災から文化財を守ろう 大鷲神社で消防演習



▲本殿の屋根へ一斉放水



▲巫女(みこ)さんなどによる初期消火

文化財防火デーの月26日、大鷲神社、花畑七丁目で生立消防隊と消防団の連携した訓練を本殿から出火したという想定で、本殿の屋根に向けて一斉放水をして演習をすめくりました。神社の関係者による初期消火や、消防隊と消防団の連携した訓練をキチンと行いました。最後は本殿の屋根に向けて一斉放水をして演習をすめくりました。

2月3日 西新井大師 だるま供養と節分の豆まき

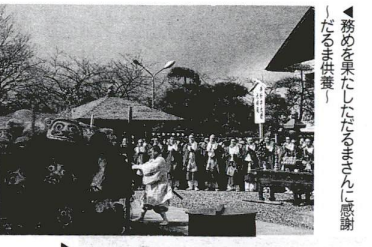

▲今年も盛大に行われた豆まき

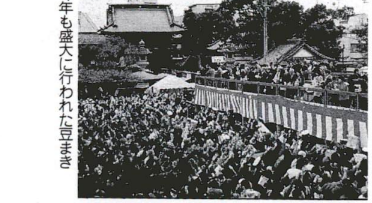

▲今年も盛大に行われた豆まき



2月17日、花畑記念庭園(桜花亭)で行われた日本文化講座。いろいろな国の人たちが参加し、代表的な日本文化である生け花を楽しみました。「花で自分を表現できる、これが生け花のおもしろさですね」と語るの、指導者の宅間かよ子さん(谷中一丁目)。アシスタントには、足立区国際親善協会姉妹都市(パルメント市)専門員のクリステリーナさんの姿も。自分の個性がた作品に、参加者の皆さんは大満足していました。

日本文化で国際交流

抗菌作用など、注目を集めている「納豆」。消費者センターの生活の科学教室で、区民の皆さんが納豆づくりに挑戦。市販の大豆から煮て、納豆菌と混ぜ発酵。うまく糸を引いてくれるかとても心配でした。オリジナルな味に満足できずと聞き入。アミノ酸やたんぱく質の講義もあり、参加した皆さんは、納豆のパワーを頭と腹で合点していただきました。



▲今回の生活の科学教室は6月開催予定です。ご期待ください。

