



2009年
(平成21年)
9/10
第1570号

毎月10日・25日発行（1月は1日・25日）
あだち広報は全戸配布です。配布もれは、10日号…(株)足立区シルバー人材センター(☎3855-3322)、25日号…(株)フットワークス(☎5389-0787)へ

あだち広報

●発行/足立区 〒120-8510 足立区中央本町1-17-1
代表番号 ☎3880-5111
区長へのファクス ☎3880-5678
区長へのメール voice@city.adachi.tokyo.jp
足立区ホームページアドレス http://www.city.adachi.tokyo.jp/
足立区ホームページ携帯向けサイトへの二次元コードです

区のイベント、手続き等の案内は、お問い合わせコールあだちへ(毎日・午前8時～午後7時) ☎3880-0039 ☎3880-0041

今号の 主な内容	2 5 面	子ども家庭支援センターの電話相談… 2面/高額介護合算療養費制度の開始 …4面/レンタサイクル開始…5面	6 7 面	「老人館」の愛称募集/携帯de敬老 の日作品発表/秋の交通安全運動	8 5 11 面	中川区民事務所の一移転、見どころナビ(五反野親 水緑道、五反野コミュニティ公園)…8面/催し物… 9・10面/シリーズ現場(総合型地域クラブ)…11面	12 面	雇用を創出して足立区を活性化 企業提案型緊急雇用創出 委託事業の募集
-------------	-------------	--	-------------	--------------------------------------	-------------------	---	---------	--

★10月はビューティフル・ウィンドウズ強化月間★ ◆用語解説◆ ビューティフル・ウィンドウズ＝「美しいまち」という印象を与えることで、犯罪をしようとする心理を起させないという考え方

10月1日スタート! 綾瀬駅周辺は喫煙No!

罰則1,000円

※禁煙特定区域は、区のホームページおよび区の携帯サイトでも確認できます。

区は、「足立区歩行喫煙防止及びまちをきれいにする条例」により、10月1日から、綾瀬駅周辺の一部区域を「禁煙特定区域」に指定します。「禁煙特定区域」での喫煙には、罰則1,000円が科せられます。区を、美しく犯罪のない住みやすいまちにするため、皆様のご理解とご協力をお願いします。

問い合わせ先＝地域活動支援係 ☎3880-5856
区のホームページアドレス http://www.city.adachi.tokyo.jp/
区の携帯サイトアドレス http://www.city.adachi.tokyo.jp/mobile/
※右上欄外に二次元コードあり

禁煙特定区域内での喫煙は罰則1,000円(過料)

「禁煙特定区域」は図1の通りです。禁煙特定区域内では、「指定喫煙場所」(図1のタバコ印)以外での喫煙が禁止になります。

「禁煙特定区域」では、身分証を持った路上喫煙防止指導員が喫煙の取り締まりと喫煙マナーの指導のため、巡回します。違反した場合は罰則として、その場で1,000円の過料を科します。

過料の適用は北千住駅周辺に次いで2例目

綾瀬駅周辺は、駅の乗降客数が区内で北千住駅に次いで2番目に多く、複数のバス路線が乗り入れるなど、人の流れが多いため、「禁煙特定区域」に指定しました。

また、地元の町会・自治会、商店街、事業者などで構成する「綾瀬地域美化推進協議会」が作られるなど、地域の美化意識が高いことも指定するきっかけとなりました。

北千住駅周辺では路上喫煙者が8割減少

18年10月に「禁煙特定区域」に指定した北

千住駅周辺では、指定直前の18年9月と21年7月の状況を比較すると、路上喫煙者は8割以上減少し、指定した効果があらわれています(図2)。

区内各駅周辺でも指導員が巡回

まちをきれいにするため、歩きタバコやごみのポイ捨てを、区内全域で禁止しています。「禁煙特定区域」以外の場所では、過料の適用はありませんが、区内の各駅周辺でも路上喫煙防止指導員が定期的に巡回しています。

喫煙マナー向上にご協力を

健康志向の高まりなどを受け、喫煙者は減少傾向にあります。また、喫煙者のマナーも以前に比べ向上しています。

しかし、一部のマナーを守らない喫煙者がいるため、多くの方に危険と迷惑が生じる恐れのある場所を、「禁煙特定区域」に指定するなどの制限を取らざるを得ない状況にあります。

喫煙する・しないにかかわらず、一人ひとりが「ビューティフル・ウィンドウズ」を意識して行動することで、区を、美しく犯罪のない住みやすいまちにしていきたいと思います。

図2 路上喫煙者数定点調査(北千住駅周辺)



図1 綾瀬駅周辺の禁煙特定区域と指定喫煙場所



キャンペーン実施中

区では現在、綾瀬駅周辺で「禁煙特定区域指定周知キャンペーン」として啓発物の配布などを行っています。また、指定開始日には、「綾瀬地域美化推進協議会」「綾瀬防犯対策推進協議会」などと合同で啓発活動を行います。

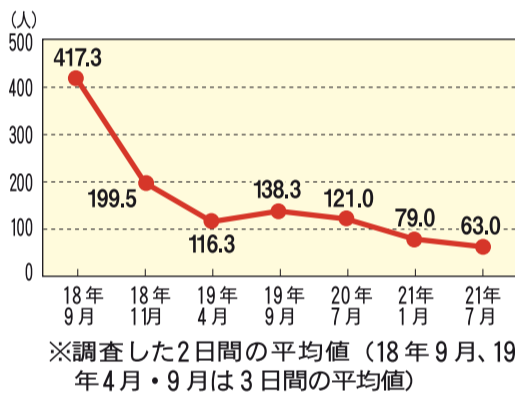
新型インフルエンザ相談・医療体制

現在、新型インフルエンザが本格的に流行しています。手洗い、うがい、マスクの着用など、予防の徹底をお願いします。

◆新型インフルエンザ相談センター
▷平日、午前9時～午後5時…区・新型インフルエンザ相談センター
☎3880-5446

▷上記以外…都・新型インフルエンザ相談センター

☎0570-03-1203
—いずれも—

問い合わせ先＝区・健康推進係
☎3880-5892

9月の区役所休日開庁日 9月27日(日)、午前9時～午後4時

※取り扱っていない業務もあります。主な取り扱い業務は2面欄外をご覧ください。事前に確認の上、来庁してください。

【郵送申し込み記入例】

〒120-8510
足立区役所
〇〇係

(〇〇は申し込み係名など)

区のホームページアドレスは
<http://www.city.adachi.tokyo.jp/>

申込…申し込み方法
期限…申込期限
場・申・問先…場所・申込先・問い合わせ先
HP…ホームページアドレス
E…Eメールアドレス
※費用の記載がないものは無料

子育て・教育

特別支援教育懇談会

日時 9月24日(木)、午後2時～4時 対象 特別支援教育にかかわる教員・保育士、障がいのある中学生以下の子どもの保護者など 内容 区立中学校の特別支援学級の紹介／日常の悩みや進路の意見交換 申込 不要 ※当日直接会場へ。保育あり(4～8歳の子ども、9月11日から先着10人、ファクスで住所、保護者氏名、子どもの氏名と年齢、電話番号、「特別支援教育懇談会保育」を連絡) 保育申込先 特別支援教育懇談会担当

☎(38898) 7492

場・問先 教育相談センター 特別支援教育係

☎(38852) 2875

「学力向上に関する総合調査」結果報告書の公表

内容 4月に区立小・中学校で行った「学力向上に関する総合調査」の結果報告書の公表

22年度中学校使用教科書の採択結果

▽国語・書写…光村図書出版
▽社会(地理的分野・地図)…帝国書院(歴史的分野・公民的分野)…東京書籍
▽数学…東京書籍 理科(第一分野・第二分野)…東京書籍 音楽(音楽一般・器楽合奏)…教育芸術社 美術…日本文教出版 保健体育…学研教育みらい 技術家庭(技術分野)…東京書籍(家庭分野)…開隆堂出版 外国語(英語)…三省堂

問先 教育指導係

☎(38880) 5974

区立小・中学校の希望選抜票と就学時健康診断通知書の送付

対象 区内在住で、22年度に区立の小・中学校へ入学する子ども 内容 学校選択のため希望選抜票を10月上旬に

子ども家庭支援センターの電話相談をご利用ください

保護者向け

「困りの相談ライン」
受付時間 月～土曜日、午前9時～午後5時15分 内容 子育てに関するあらゆる相談 相談先 子ども家庭支援センター 風の子ども相談ライン

☎(3606) 1333

子ども向け

「困りのキッズライン」
受付時間 月～土曜日、午前8時30分～午後5時 内容 小・中学生からのつらいとき・困ったときの相談 相談先 子ども専用フリーダイヤル

☎0120(300) 736

新しい乳医療証・医療証の更新

内容 乳幼児医療証(乳医療証)・子ども医療証(子医療証)は毎年10月に更新。受給者には新しい医療証(淡いオレンジ色)を9月下旬に送付 ※現在の医療証(若草色)の有効期限は9月30日。保険証の種類や家族の状況に変更があった場合は要連絡 問先 児童給付係

☎(38880) 5884

パパたちの「子どもと遊ぼう」会

日時 10月3日(土)、午前10時30分～午後1時 対象 4歳～小学生の子どもの保護者 内容 外でパンを焼いて食べる 申込 電話または窓口 期限 9月30日(水) 場 申・問先 鹿浜いきいき館

☎(38853) 5071

すくすくクラブ

日時 10月8日～22年3月31日

秋のポリオ(小児まひ)生ワクチン予防接種

日程等=表1 受付時間=午後1時45分～2時45分 対象=生後5カ月～7歳5カ月の子ども ※1回目の新規対象者(20年11月～21年4月生まれ)と2回目の新規対象者(20年5月～10月生まれ)には、9月下旬に予診票を郵送。新規対象者以外で予診票を持っていない方は、母子健康手帳を持参し、保健総合センターまたは健康推進課健康推進係で、事前に手続きが必要 持ち物=記入済みの予診票/母子健康手帳/体温計 ※場所が小学校の場合は上履きも必要 申・問先=保健総合センター(表2)または健康推進係 ☎3880-5892

表1 ポリオ(小児まひ)生ワクチン接種日程等

日程	場所	日程	場所
10/13(火)	弘道第一小学校 桜花小学校 千寿小学校	23(金)	関原小学校 東栗原小学校 西伊興小学校
14(水)	西保木間小学校 血沼小学校 千住保健総合センター	26(月)	中央本町保健総合センター 江北保健総合センター 舎人小学校
15(木)	梅島第二小学校 西新井小学校 新田小学校	27(火)	扇小学校 東綾瀬小学校 加平小学校
16(金)	梅島第一小学校 江北小学校 千寿常東小学校 中央本町保健総合センター	28(水)	淵江第一小学校 中川北小学校 竹の塚保健総合センター 寺地小学校
19(月)	舎人第一小学校 鹿浜第一小学校 伊興小学校	29(木)	千住保健総合センター 竹の塚保健総合センター 宮城小学校 綾瀬小学校
20(火)	本木小学校 長門小学校 竹の塚保健総合センター	30(金)	中央本町保健総合センター 江北保健総合センター 東和保健総合センター
21(水)	保木間小学校 千寿双葉小学校 栗島小学校	11/2(月)	※学校への問い合わせは不可 ※保健総合センターは例年混雑するため、接種までに時間が掛かる場合あり ※車での来場は不可
22(木)	花畑西小学校 東和保健総合センター		

表2 保健総合センター一覧

保健総合センター	所在地等	電話番号
中央本町	中央本町1-5-3	☎3880-5351
竹の塚	西竹の塚1-11-2(2階)	☎3855-5082
江北	西新井本町2-30-40	☎3896-4004
千住	千住仲町19-3	☎3888-4277
東和	東和3-12-9	☎3606-4171

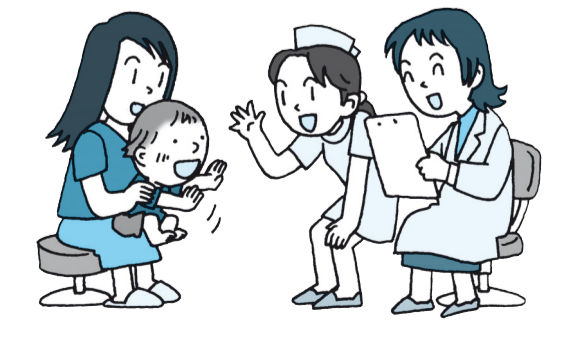

日の毎月2回(原則水・木曜日)、午前10時～11時30分 対象 19年10月～20年3月生まれの子どもの保護者 内容 季節の遊び/子育ての情報交換/学習を通じた仲間作り ※いづれも保護者を中心とした活動 定員 20組 (9月11日から先着順) 申 込 電話 場・申・問先 中央本町保健総合センター 地域保健係

☎(38880) 5352

下の子どもとその保護者 内容 ボランティア団体による親子で楽しめる忍者をテーマとした催し/お芝居/お話し 申込 不要 ※当日直接会場へ 場・問先 子ども家庭支援センター

☎(3606) 1333

上記マークがある申し込みは、2面右上の記入例参照

子ども医療費助成 制度の申請

対象Ⅱ区内に住所があり、健康保険に加入している15歳に達した日以降最初の3月31日(中学3年生)までの子ども(生活保護受給者・一部の施設入所児などを除く)を養育している保護者 内容Ⅱ保険診療による医療費の自己負担分の助成 ※入院時の食事療養費を除く 申込Ⅱ交付申請書に、子どもの健康保険証の写しを添えて区へ郵送または持参 ※交付申請書は子育て支援課児童給付係で配布するほか、区のホームページからもダウンロード可 申・問先Ⅱ児童給付係 電話(38880) 58884

11時30分 対象Ⅱ3歳の子どもの保護者 内容Ⅱ食生活コンダクターと、おにぎり、キャベツとベーコンの重ね蒸しを作る 持ち物Ⅱエプロン、三角きん、ハンドタオル ※子ども・保護者共に用意 定員Ⅱ各15組(9月11日から先着順) 費用Ⅱ1組200円(保険料など) ※対象以外の2歳以上の子どもを同伴する場合は、別途費用が必要 申込Ⅱ電話 申・問先Ⅱ東和保健総合センター保健栄養係 電話(3606) 4171

親子で楽しむ読み 語りと音楽のハッピーコンサート

日時Ⅱ10月4日(日)、午前10時30分～11時30分 場所Ⅱ区役所庁舎ホール 対象Ⅱ就学前の子どもの保護者 内容Ⅱ音楽絵本/ピアノ・フルート・ヴァイオリンの演奏/リトミック(音楽遊び)など 出演Ⅱシュピールの会 定員Ⅱ450人(9月11日から先着順) 申込Ⅱ電話 申・問先Ⅱ中央図書館読書支援係 電話(5813) 3745

就学援助・就学奨励制度

◆就学援助制度 対象Ⅱ経済的理由で就学が困難な子どもの保護者 内容Ⅱ給食費・学用品費などの一部を援助 ※区で定める所得基準により審査。申請書提出した月から援助 申込Ⅱ区内在学の方：在学の学校で申請書を受け取り、区へ郵送または持参 ▽区外在学の方：問先Ⅱ千住保健総合センター 電話(3606) 1333

健康・衛生

◆就学奨励制度 対象Ⅱ特別支援学級の子どもの保護者 内容Ⅱ就学援助受給者は対象外 ※経済的負担を軽減 申込Ⅱ区内在学の方：通学校へ申請書を受け取り、通学校へ9月30日までに提出 ▽区外在学の方：学務課助成係窓口 問先Ⅱ助成係 電話(38880) 5977

シルバーさんの爽やかないきいき皮膚講座

日時等Ⅱ表3 対象Ⅱ区内在住のおおむね65歳以上の方 ※10月5日は女性のみ 定員Ⅱ15人(9月11日から先着順) 申込Ⅱ電話 場・申・問先Ⅱ千住保健総合センター 電話(38880) 5977

精神保健福祉ボランティア養成講座

日時等Ⅱ表4 対象Ⅱ区内在住の方 定員Ⅱ20人(抽選) 費用Ⅱ300円(保険料) 申込Ⅱ電話または窓口 期限Ⅱ9月24日(木) 申・問先Ⅱ地域活動支援センターふれんどりい 電話(38880) 4277

女性のための健康づくり

日時等Ⅱ表5 対象Ⅱ区内在住で18～39歳の女性 内容Ⅱ健康チェック(血圧、血液、尿など) / 健康教育室(保健、栄養、歯科の学習) 定員Ⅱ30人(9月11日から先着順) 申込Ⅱ電話 電話(38880) 5358

人権の推進を めざして

アイヌの人々の人権



「イランカラフテ」。この言葉は、アイヌ語で「こんにちを意味します。アイヌの人々は、北海道を中心とした広い地域に先住する民族で、自然と共生する中で、固有の言語や口承文学(言い伝え)、伝統的儀礼など、独自の生活

と文化を築き上げてきました。しかし、特に明治時代以降は、一方的に日本の一部として統治され、漁業・狩猟の禁止や、教育の場での日本語の強制などの同化政策が進められました。そのため、生活の基盤や独自の文化を奪われ、様々な差別の中で大変苦しみました。民族としての誇りと伝統文化は受け継いできました。その結果、平成9年には「アイヌ文化の振興並びにアイヌの伝統等に関する知識

の普及及び啓発に関する法律」が制定されました。さらに、19年の「先住民族の権利に関する国際連合宣言」が出され、20年6月に「アイヌ民族を先住民族とすることを求める決議」が国会で採択されました。東京にもアイヌの人々が生活しています。その歴史や伝統、文化などについて理解と認識を深めることにより、差別や偏見のない社会を築くことが必要です。

《人権・同和係》

表3 シルバーさんの爽やかないきいき皮膚講座日時等

日時	内容	講師
9 / 15(火)、午後1時30分～3時30分	講義「加齢による皮膚や体臭の変化、起こりやすい皮膚の病気」	種井良二氏(都・健康長寿医療センター医師)
10 / 5(月)、午前10時～11時30分	化粧の効用と実技を学ぶ	化粧品メーカー講師

表4 精神保健福祉ボランティア養成講座日時等

日時	場所	内容
10 / 8(木)、午後1時45分～4時30分	地域活動支援センターふれんどりい	開講式/グループワーク/講義「精神障がいの理解と接し方」(田中祐氏<都・精神保健福祉センター医師>)
22(木)、午後2時～4時30分	地域活動支援センターふれんどりい	講義「退院促進支援事業とは」(五十嵐陽子氏<都・精神保健福祉センター地域体制整備担当係長>)
29(木)、午後2時～4時	大内病院(西新井5-41-1) / 東京足立病院(保木間5-23-2-20)	精神科病院見学
11 / 12(木)、午後2時～4時	区内作業所・区内グループホーム	精神障がい者共同作業所見学/グループホーム見学
27(金)、午後2時～4時30分	地域活動支援センターふれんどりい	公開講座「耳を傾け、話を聞いてみましょう」(船松克代氏<田園調布学園大学助教授>)
12 / 3(木)、午後2時～4時30分	地域活動支援センターふれんどりい	体験談「ボランティアの経験から」/グループワーク/修了式

表5 女性のための健康づくり日時等

実施日・受付時間	結果日・受付時間	場・申・問先(保健総合センター)
10 / 7(水)、午前9時～9時30分	10 / 23(金)、午前9時15分～9時30分	竹の塚 電話3855-5082
10 / 20(火)、午前9時～9時30分	11 / 10(火)、午前9時15分～9時30分	東和 電話3606-4171
10 / 20(火)、午前9時30分～10時	11 / 17(火)、午前9時15分～9時30分	中央本町 電話3880-5351

表1 わかる! できる! 歯周病対策日時等

日時	内容	講師
10/1(木)、午後1時30分~3時30分	講演会「専門家に聞く歯周病と最新の予防」/口腔写真の撮影	須田玲子氏(昭和大学歯学部歯周病学教室講師)
8(木)、午前10時~11時30分	体験実習「ブラッシングテクニックのい・ろ・歯」	区・歯科衛生士

健康・衛生
今日から始める歯周病予防
 ◆わかる! できる! 歯周病対策(2日制)
 日時等表1 対象区内在住の方

健康・衛生は、3面からの続きです

【郵送申し込み記入例】

切手 120-8510

足立区役所
○○係

(○○は申し込み係名など)

上記マークがある申し込みは、右の例を参照

区のホームページアドレスは
<http://www.city.adachi.tokyo.jp/>

凡例

申込…申し込み方法
 期限…申込期限
 場・申・問先…場所・申込先・問い合わせ先
 HP…ホームページアドレス
 E…Eメールアドレス
 ※費用の記載がないものは無料

講演会「定年後を豊かに生きるために」
 日時 10月7日(木)、午後1時30分~3時30分 対象 区内在住・在勤・在学の方
 内容 定年後を充実させるヒントを精神科医に聞く 講師 高橋和己氏(風の木クリニック院長) 定員 40人(9月11日から先着順) 場・申・問先 中央本町保健総合センター 地域保健係
 ☎(38800)55352

住区で健康づくり
 日時 9月18日(金)、午後1時30分~3時30分 場所 西新井本町住区センター
 内容 講演「血圧の仕組みを知ろう」/健康チェック(血圧、体組成測定)/聴診器の体験など 講師 田中祥博氏(田中醫院院長) 申込 不要
 ※当日直接会場へ 問先 江北保健総合センター 地域保健係
 ☎(38800)4004

特別障害給付金の申請
 対象 次のすべてに当てはまる方:平成3年3月以前の学卒または昭和61年3月以前の厚生年金や共済組合加入者などの配偶者/国民年金に任意加入してなかった期間内に病気やけがの初診日がある/現在、障害基礎年金1・2級相当の障がいがある ※請求は原則として65歳になる2日前まで 障害年金を受給している方は対象外 支給額 1級:月額5万700円 2級:月額4万560円 ※請求月の翌月分からの支給。老齢年金・遺族年金などを受給している場合は、支給額を調整。

高齢医療・年金
 記入した作品を区へ郵送またはファクス、Eメールで提出 期限 9月25日(金)必着
 申・問先 高齢調整係
 ☎(38800)5886
 ☎(38800)5614
 E-mail: k-service@city.adachi.tokyo.jp

高額療養費特別支給金を支給します
 対象 次のすべてに当てはまる方:20年4月2日~20年12月31日に、月の初日(1日)以外の日(75歳になった/75歳になる前は国民健康保険に加入していた/75歳になった月に高額療養費が発生した(特例による場合あり) ※
 20年4月2日~20年12月31日に、月の初日(1日)以外に社会保険に加入している方が75歳になり、同一世帯の被扶養者などが国民健康保険に加入した場合にも支給される場合あり。対象者には通知を郵送 問先 給付係
 ☎(38800)5241

「介護の思い出」作品募集
 対象 区内在住・在勤・在学の方 募集内容 介護の日(11月11日)に発行する文集へ掲載する作品(テーマ「介護に関する思い出」、千600字以内の作文・詩・短歌など) ※1人1作品。様式自由。作品の返却は不可 申込 住所、氏名(匿名希望の場合はその旨を記入)、電話番号を

介護保険
 申請 対象 次のすべてに当てはまる方:平成3年3月以前の学卒または昭和61年3月以前の厚生年金や共済組合加入者などの配偶者/国民年金に任意加入してなかった期間内に病気やけがの初診日がある/現在、障害基礎年金1・2級相当の障がいがある ※請求は原則として65歳になる2日前まで 障害年金を受給している方は対象外 支給額 1級:月額5万700円 2級:月額4万560円 ※請求月の翌月分からの支給。老齢年金・遺族年金などを受給している場合は、支給額を調整。

国民年金の届け出をお忘れなく
 対象 20歳以上60歳未満の方で表2に当てはまる方 申先 年金適用係または区民事務所 問先 年金適用係
 ☎(38800)5843

国民健康保険に加入の方
 世帯内の国民健康保険加入者全員が、20年4月から21年7月までに支払った国民健康保険と介護保険の自己負担額を合計(高額療養費などの支給決定額を除く)し、基準額(表3)を超えた場合に、その超えた金額を支給

長寿(後期高齢者)医療制度に加入の方
 世帯内の長寿(後期高齢者)医療制度加入者全員が、20年4月から21年7月までに支払った医療保険と介護保険の自己負担額を合計(高額療養費などの支給決定額を除く)し、基準額(表4)を超えた場合に、その超えた金額を支給

特別障害給付金の申請
 対象 次のすべてに当てはまる方:平成3年3月以前の学卒または昭和61年3月以前の厚生年金や共済組合加入者などの配偶者/国民年金に任意加入してなかった期間内に病気やけがの初診日がある/現在、障害基礎年金1・2級相当の障がいがある ※請求は原則として65歳になる2日前まで 障害年金を受給している方は対象外 支給額 1級:月額5万700円 2級:月額4万560円 ※請求月の翌月分からの支給。老齢年金・遺族年金などを受給している場合は、支給額を調整。

高齢医療・年金
 記入した作品を区へ郵送またはファクス、Eメールで提出 期限 9月25日(金)必着
 申・問先 高齢調整係
 ☎(38800)5886
 ☎(38800)5614
 E-mail: k-service@city.adachi.tokyo.jp

国民年金の届け出をお忘れなく
 対象 20歳以上60歳未満の方で表2に当てはまる方 申先 年金適用係または区民事務所 問先 年金適用係
 ☎(38800)5843

国民健康保険に加入の方
 世帯内の国民健康保険加入者全員が、20年4月から21年7月までに支払った国民健康保険と介護保険の自己負担額を合計(高額療養費などの支給決定額を除く)し、基準額(表3)を超えた場合に、その超えた金額を支給

長寿(後期高齢者)医療制度に加入の方
 世帯内の長寿(後期高齢者)医療制度加入者全員が、20年4月から21年7月までに支払った医療保険と介護保険の自己負担額を合計(高額療養費などの支給決定額を除く)し、基準額(表4)を超えた場合に、その超えた金額を支給

表2 国民年金の届出が必要な方

事例	届出に必要なもの
会社などを退職して厚生年金や共済組合の加入者でなくなったとき ※扶養されている配偶者の方も届出が必要	年金手帳または基礎年金番号通知書/勤務先・退職年月日が分かるもの(離職票・退職証明など)/印鑑
厚生年金や共済組合の加入者に扶養されていた配偶者が、扶養から外れたとき	年金手帳または基礎年金番号通知書/扶養でなくなった年月日がわかるもの/印鑑
会社などに就職して厚生年金や共済組合の加入者になったとき	年金手帳または基礎年金番号通知書/健康保険証/印鑑

医療と介護のサービスを両方利用している世帯の負担を軽減 高額介護合算療養費制度の開始

◆国民健康保険に加入の方
 世帯内の国民健康保険加入者全員が、20年4月から21年7月までに支払った国民健康保険と介護保険の自己負担額を合計(高額療養費などの支給決定額を除く)し、基準額(表3)を超えた場合に、その超えた金額を支給

◆長寿(後期高齢者)医療制度に加入の方
 世帯内の長寿(後期高齢者)医療制度加入者全員が、20年4月から21年7月までに支払った医療保険と介護保険の自己負担額を合計(高額療養費などの支給決定額を除く)し、基準額(表4)を超えた場合に、その超えた金額を支給

— いずれも —
 支給対象となる方には、1月以降に通知を郵送。 問先 国民健康保険加入者…給付係 ☎3880-5241
 長寿(後期高齢者)医療制度加入者…高齢医療係 ☎3880-5874

表3 高額介護合算療養費基準額(国民健康保険に加入の方)

負担区分	国民健康保険 + 介護保険世帯単位の自己負担限度額	
	70歳未満の方	70~74歳の方
3割	上位所得者・現役並み所得者	168万円 / 89万円
	一般	89万円 / 75万円
1割	低所得Ⅱ	45万円 / 41万円
	低所得Ⅰ	45万円 / 25万円

※国民健康保険または介護保険の自己負担額のいずれかが0円の場合は対象外

表4 高額介護合算療養費基準額(長寿<後期高齢者>医療に加入の方)

負担区分		長寿医療制度 + 介護保険世帯単位の自己負担限度額
3割	現役並み所得者	89万円
	一般	75万円
1割	低所得Ⅱ	41万円
	低所得Ⅰ	25万円

※長寿(後期高齢者)医療または介護保険の自己負担額のいずれかが0円の場合は対象外

福祉

中高年健康講座「聞こえと補聴器のお話」

日時 9月24日(木)、午後1時～3時 対象 区内在住で聞こえに不安がある方や補聴器のことで困っている方とその家族 内容 講演「耳の健康」...

「東京都福祉のまちづくり条例」の改正 高齢者、障がい者を含めたすべての人が、安全、安心、快適に暮らせるまちづくりを...

人材募集

区立保育園臨時職員など(登録制)

勤務内容 保育園の保育補助などの業務 勤務条件 欠員パート:午前8時30分～午後5時...

高齢者からだスツキリ体操(5日制)

日時等 10月7日～11月4日の毎週水曜日、午前10時30分～11時30分...

保健師(非常勤職員)

対象 保健師の資格を有する方 勤務内容 区職員の健康管理事務など

土地・建物・道路

建物を新築したときなどは住居表示の届出を

住居表示実施済み区域で、建物を新築、または増改築などにより出入口を変更する場合は、新たに住居番号(住所)を決める届出が必要...

表5 不燃化促進区域および助成期限

Table with 2 columns: 不燃化促進区域 and 助成期限. Rows include 補助136号線関原・梅田地区, 補助136号線扇・本木地区, 補助138号線西新井駅西口その1工区地区, 補助138号線西新井駅西口その3工区地区.

※いずれも道路からおおむね30mの範囲

住宅

総合住宅相談会

住まいの情報展 日時 10月20日(火)～26日(月)、午前9時～午後5時...

総合住宅相談会

日時 10月24日(土)、午前10時～午後4時 場所 区役所庁舎ホール...

9月の休日納税・納付相談

日時=27日(日)、午前9時～午後4時 場所=区役所 問先=納税課納税相談係...

敬老の日は

銭湯の入浴料を割引

日程=9月21日(祝) 場所=区内の銭湯 対象=65歳以上の方 費用=220円(通常450円)...



建築物のアスベスト調査

対象=平成元年以前に建築された倉庫・工場・店舗など 調査方法=区が委託する調査会社が調査対象建築物の所有者などに9月30日までに事前通知を郵送し...

環境にやさしい自転車で区内観光スポット巡り

レンタサイクル開始

区内の見慣れた風景も、自転車で巡れば新しい発見ができるかも? 区では、健康づくりにもエコにも役立つ自転車の貸し出しを始めました...



▲高齢の方にもやさしい電動自転車を貸し出し

貸し出し案内

貸出場所等=竹の塚西自転車駐車場(西竹の塚2-12-2)、午前9時～午後8時... 費用=1日4時間まで... 500円...

渡れそう 今なら行けるはもう危険

秋の交通安全運動(9/21①～30④)

問い合わせ先=交通安全係 ☎3880-5912

区では20年に2,893件の交通事故(死者13人、重軽傷3,270人)が起きました。今年に入ってから、既に10人の方が亡くなっています。(8月31日現在)そのうち、5人が65歳以上の方でした。

交通事故は、被害者・加害者のみならず、家族や周りのたくさんの人を不幸にします。日ごろ通り慣れた道でも、安全確認を怠らないようにしましょう。

「あのときこうしていれば…」では、もう遅い

事例① 歩行者が信号を無視して横断歩道を渡り、進行してきた車と衝突

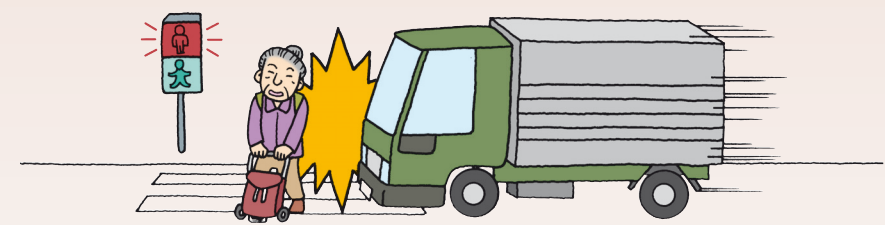

事例② 中央分離帯のある大きな道路で横断歩道のない所を渡り、進行してきた車と衝突

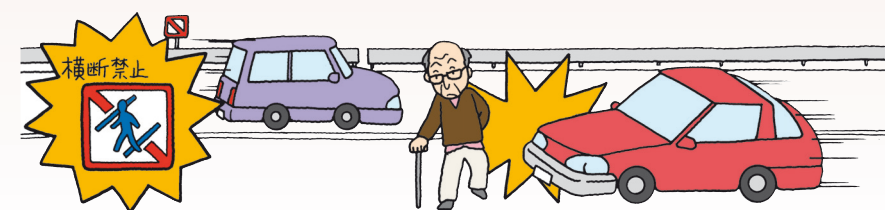

警察官の声「安全確認を怠らないで」

国道4号や環状7号線など、区内の多くの幹線道路を管轄している西新井警察署の方に、事例から見える、交通事故の防止策を伺いました

交通状況は瞬時に変わるものです。いつでも事故の危険が迫ってくるかわかりません。必ず交通ルールは守ってください。その上で、安全確認も怠らないようにしましょう。例えば、渋滞中の車の間を走って横断すると、走ってきたバイクに轢かれる可能性がありますし、停車している車のすぐ近くを自転車で通ると、勢よく開けられたドアにぶつかる可能性もあります。

また、「いつも大丈夫だから」「慣れている道だから」と、油断しがちな自宅周辺は特に危険です。高齢の方は、気持ちは若いままでも、体力は若いままではありません。十分にゆとりを持って、無理な横断などは絶対にやめましょう。

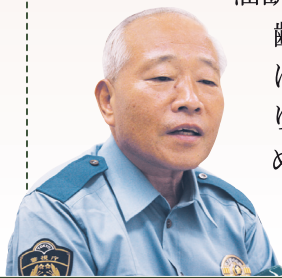

西新井警察署 柏木賢二交通課長

東京都道路交通規則が改正され、7月1日から施行

改正点は以下の2点です。

自転車を運転中の傘差し・携帯電話使用は禁止

自転車を運転中の傘差しや携帯電話の使用が禁止になりました。違反した場合には5万円以下の罰金が科せられます。

幼児2人同乗用自転車に限り3人乗り可

16歳以上の運転者が、安全基準を満たした「幼児2人同乗用自転車」を運転する場合には、幼児用座席に幼児2人を乗車させることができるようになりました。 ※「幼児2人同乗用自転車」とは、運転者のための乗車装置と2つの幼児用座席を設けるために、必要な強度、制動性能などの要件を満たす構造または装置を有する自転車のこと



図1 幼児2人同乗用自転車の基準適合車マークの例(BAAマーク)



※このほかにも、JISマークやSGマークなどあり

秋の交通安全運動行事

交通安全パネル展…9月24日(木)、午後3時～29日(火)、午後3時 ▶反射材配布キャンペーン…9月28日(月)、午後1時開始 ※いずれも区役所1階区民ロビー

区と小学生が自転車の安全運転を約束! ～自転車安全運転教室～

区内の小学校では、3年生で自転車の交通ルールやマナーを学びます。講義、筆記試験、実技試験を行い、合格者には自転車安全運転免許証を発行し、自転車の安全運転を約束します。



▲校庭を模擬道路にして交通ルールを確認



活力にあふれた方々が来館しています!

鹿浜いきいき館のシニアのための講座

申込・問い合わせ先=鹿浜いきいき館 ☎3853-5071

脳健康教室
日時=10月29日～22年3月18日の毎週木曜日、午前10時～11時30分 対象=70歳以上の方 内容=脳を活性化させるための簡単な計算と音読 定員=20人 費用=月額1,680円(教材費)

脳健康教室サポーター
対象=おおむね50～60歳の方 内容=脳健康教室の参加者を支援するボランティア 定員=10人 費用=無料 ※10月15日、午前10時から説明会あり

—いずれも—
定員は9月15日から先着順 申し込み方法=電話 場所=

老人会館の書道教室(後期分)

日時=10月～22年3月の原則第2・4火曜日、午後1時～2時30分 対象=区内在住で60歳以上の方 ※前期受講した方や、ほかの教室を受講中の方は申し込み不可 費用=無料 定員=30人(抽選) 申し込み方法=往復ハガキに住所、氏名(フリガナ)、年齢、電話番号、「書道教室」を明記し郵送 期限=9月19日(必着) 場所=申込・問い合わせ先=老人会館 〒121-0812 西保木4-9-1 ☎3859-9732

愛称募集

対象=区内在住の方 募集内容=老人館の愛称 最優秀賞

問い合わせ先=住区推進課 事業調整係 ☎(03)5880-0000
http://www.city.adachi.tokyo.jp/

「老人館」の愛称募集

区内に47カ所ある老人館は、60歳以上の方が集う交流の場です。今後、ますます多くの方に親しんでもらえるように、区民の皆さんから老人館全体の愛称を募集します。

愛称の採用者(同一の応募が多数の場合は抽選)に記念品贈呈 ※決定した愛称と採用者の氏名をあたち広報などで紹介する予定 申し込み方法=愛称(ふりがな)、住所、電話番号を明記し、ハガキ・Eメールで提出または応募用紙を持参 ※応募用紙は住区センターで配布 期限=9月30日(必着) 申込先=▽ハガキ・Eメール:住区推進課事業調整係 〒120-8510 中央1-17-11 ☎(03)5880-0000
▽Eメール:住区推進課事業調整係 〒120-8510 中央1-17-11 ☎(03)5880-0000
▽住所:住区センター ※住区センターの場所は、区のホームページまたはわたしの便利帳98ページを参照

「携帯deペット」写真募集

9月20日から26日までは動物愛護週間です。あなたがペットに注いでる愛情をあたち広報の紙面または区のホームページで紹介してください! 応募写真は、あたち広報10月10日号や区のホームページなどで紹介する予定です。申込期限=9月23日(必着)

◆「携帯deおすすめスポット」も募集
「携帯deペット」のような期間限定募集のほかに、区内のおすすめスポットを常に募集します。撮影場所は区立の施設に限りません。「夕焼けや富士山がきれいに見える所」など、あなたの「お気に入りの足立区」を撮影し、応募してください。応募写真はあたち広報や区のホームページで紹介する予定です。

—いずれも—
申し込み方法=区の携帯サイトのトップページから「携帯deあだち」または右記の二次元コードからアクセス ▲応募はこちら



被写体 8歳の娘と祖父
撮影場所 祖父宅
コメント 祖父のひろちゃんのお誕生ケーキを、我が物顔で仕切る孫…。ひろちゃんの「仕方ないなあ…」という顔もどこか嬉しそう!?



被写体 2歳の息子直江茂一、65歳の祖父内田一生
撮影場所 島根県の祖父の家の車庫
コメント 盆休みに息子と祖父が畑でスイカを探り、スイカ割りをしました。甘い!と顔を見合わせニコニコ。撮影は母。



被写体 66歳のジジと孫
撮影場所 自宅
コメント まだまだ孫と遊べるジジです! 現役!

申込・問い合わせ先=広報係 ☎3880-5815
区のホームページアドレス http://www.city.adachi.tokyo.jp/
区の携帯サイトアドレス http://www.city.adachi.tokyo.jp/mobile/

区の携帯サイト 充実中

携帯de敬老の日 作品発表

あたち広報8月10日号などで募集した、祖父と孫が一緒に写っている携帯写真の一部を、母と孫のコメントと共に紹介します。応募者のコメントと共に紹介します。紙面で紹介できなかった写真は、区のホームページで紹介いたします。皆さんの仲の良さが伝わってくる写真はたくさんありました。皆さんのご応募ありがとうございました。

中川区民事務所が改修工事のため、仮設事務所へ一時移転

移転期間=9月28日~23年3月(予定) 仮設事務所所在地=中川4-42-1(図1) ※電話番号は変更なし
問先=区民課調整係 ☎3880-5855

図1 中川区民事務所仮設事務所設置場所

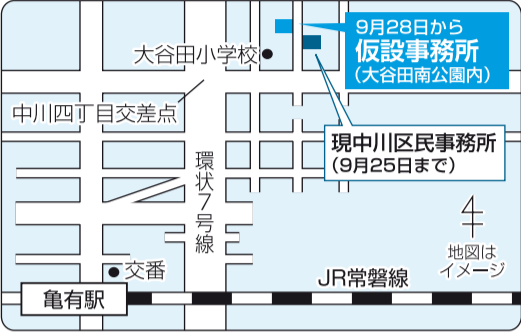

仕事・経営



上記マークがある申し込みは、右の例を参照

【郵送申し込み記入例】

切手 〒120-8510

足立区役所
〇〇係

(〇〇は申し込み係名など)

区のホームページアドレスは
<http://www.city.adachi.tokyo.jp/>

- 凡例
- 申込…申し込み方法
 - 期限…申込期限
 - 場・申・問先…場所・申込先・問い合わせ先
 - HP…ホームページアドレス
 - ✉…Eメールアドレス
 - ※費用の記載がないものは無料

異業種情報交換会「中小企業の業績をアップさせる人事・労務管理入門セミナー」

日時=10月28日(水)、午後2時~4時30分 対象=業績アップをめざす中小企業事業者
内容=就業規則の作成・変更のポイント/労働条件の策定/採用・雇用契約の注意点
講師=石上均氏(特定社会保険労務士) 定員=30人(9月11日から先着順) 申込=電話・Eメールで代表者名、電話番号、会社名、業種、参加人数、「異業種情報交換会」を連絡 申先=産業情報室 ☎(3870)1221

出張就職活動セミナー

日時等=10月15日(木):新田地域学習センター 11月19日(木):興本地域学習センター
※いずれも午後2時~3時30分 対象=就労に向けた準備をしている若者とその家族など 内容=インターネットを活用した最近の就職活動事情や、家族からのサポート方法など 定員=20人(9月11日

あだち若者サポートステーション

3周年記念リレー講演会

日時=10月3日(土)、午後2時~4時(受付開始は正午) 場所=天空劇場(東京芸術センター21階) 内容等=働けない若者を生み出さないために(宮本みち子氏<放送大学教授>)/社会が若者を育てる(小林康一氏<太成倉庫(株)常務取締役>、小泉貞廣氏<主任児童委員部会長>、櫻井忠義氏<青少年委員会会長>) ※就労支援情報展示コーナーあり(正午~午後4時20分) 定員=350人(9月11日から先着順) 申込=電話・ファクス・Eメールで氏名、電話番号、「3周年講演」を連絡 申・問先=就労支援係 ☎3880-5469

☎3880-5469
☎3880-5603

✉syurou@city.adachi.tokyo.jp

暮らし

あだち産業センターの休館

蔵書点検および館内整理のため休館します。 日程=9月21日(月) ※9月21日・22日は図書の出し出し・返却・予約・閲覧不可 申・問先=経営支援係(あだち産業センター内) ☎(3870)8404

郷土博物館の解説ボランティア募集

対象=養成講座を修了し、登録団体会員となる方 活動時間=月2回程度、土・日曜

から先着順) ※定員に空きがある場合、当日直接参加も可 申込=電話 申・問先=あだち若者サポートステーション ☎(3882)4307

問先=区・就労支援係 ☎(3880)5469

解説ボランティア養成講座(12日制)

日時等=10月4日(日):説明会/ボランティア論 10月11日(日):展示学習 10月24日(土):定例会/展示学習 10月27日(土):講習のまとめ ※いずれも午前10時~午後4時。10月~22年2月に見学会3回、解説実習5回あり 定員=20人程度(9月11日から先着順) 申込=電話 ☎(3620)9393

新しいゆうゆう風車の設置

宮城ゆうゆう公園に新しい風車を9月1日に設置しました。 問先=環境計画係 ☎(3880)5935

見どころナビ

区民ガリポート 五反野親水緑道・五反野コミュニティ公園

今回の「見どころナビ」は、携帯deあだち第2弾「携帯de敬老の日」(6面参照)に応募していただいた方に特別リポートをお願いしました。リポーターは遊佐雪斗くんと若佐駿人くん、祖父の遊佐功治さんの3人。「五反野親水緑道・五反野コミュニティ公園」には、どんな魅力があるのでしょうか…。

問い合わせ先=五反野親水緑道・五反野コミュニティ公園 東部公園管理事務所 ☎(5616)8837
この記事:広報係 ☎(3880)5815



クネクネ曲がるから楽しい~

▲すべり台がたくさん付いている遊具があります

▲公園のすぐ側を電車が走ります



手書きリポート

千代田線と東武線が見えて、珠連も大喜び。広い公園でたくさん遊んだ。

公園概要

所在地=五反野親水緑道:西綾瀬1-2から2-23 五反野コミュニティ公園:西綾瀬2-1-18 交通=五反野駅から徒歩10分など

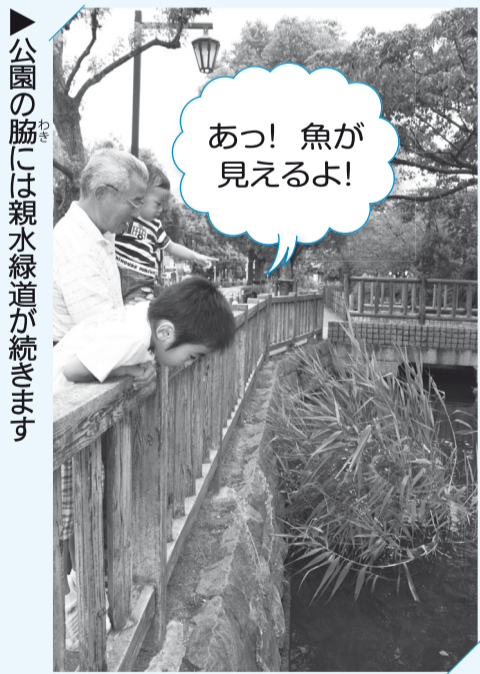

あつ! 魚が見えるよ!

▲公園の脇には親水緑道が続きます



足立区文化祭

◆足立区文化祭の観覧

日時等=表1・2

◆文化祭合同セレモニーの観覧

日時=9月27日(日)、午後1時~4時 場所=区

表1 足立区文化祭(舞台・大会部門)日時等

日時	場所	内容
9/21(祝) 午前10時	西新井文化ホール (ギャラクシティ内)	民謡
9/22(祝) 午前10時		民謡★
10/25(日) 午後1時30分		バレエ
10/31(土) 午後1時		大正琴
11/1(日) 午前10時30分		民舞
11/15(日) 午前10時30分		和太鼓
12/12(土) 午後6時	区役所庁舎ホール	フリーステージ
12/13(日) 午後2時		歌謡
11/1(日) 午前10時		吟剣
11/3(祝) 午前10時		日本舞踊
11/15(日) 午前11時		舞踊芸能
11/22(日) 午前10時30分		三曲
11/29(日) 正午	こども科学館(ギャラクシティ内)	俳句★
11/3(祝) 午前10時		茶道★
9/19(土) 正午	梅田地域学習センター	川柳★
11/3(祝) 午前10時	中央本町地域学習センター	謡曲
9/6(日) 午前10時	中央本町地域学習センター	囲碁★

※★印のあるものは実費負担で一般参加可(要予約)
※いずれも時間は開始時間

役所庁舎ホール 内容=文化団体連合会の舞台部門による合同発表会 出演団体(出演順)=足立大正琴連盟/足立区吟剣詩舞道連盟/足立区舞踊芸能連盟/足立謡曲連盟/足立区民舞連盟/足立区民謡団体連盟/足立和太鼓連盟

— いずれも —

申込=不要 ※当日直接会場へ

問先=文化事業推進担当

☎ 3880-5934

表2 足立区文化祭(展示部門)日時等

期間	場所	内容
10/27(火)~11/1(日)	こども科学館(ギャラクシティ内)	美術★
9/7(月)~11(金)	区役所1階区民ロビー	俳画
10/9(金)~23(金)		陶芸
10/20(火)~26(月)		手芸★
10/27(火)~11/1(日)		盆景
11/2(月)~7(土)		園芸
11/4(水)~7(土)		魚拓
10/20(火)~25(日)	千住宿歴史プラザ(千住河原町21-11)	拓本
10/1(木)~4(日)	シアター1010ギャラリー(千住ミルディスI番館内)	書道★
10/14(水)~20(火)		写真★
11/22(日)・23(月)		華道

※★印のあるものは実費負担で一般参加可(要予約)
※時間は午前10時~午後6時(最終日はいずれも午後5時まで)

催し物

千住宿クイズラリー

日時=9月26日(土)、午前10時~午後4時(受付は午後3時まで) 受付場所=千住ミルディスI番館1階入口前 内容=千住地域内の指定された場所でクイズを解き、その言

葉から正解を探す ※参加者の中から先着300人に参加賞、4名以上回った正解者に完歩賞、更に正解者の中から抽選で若干名に図書カードを贈呈 問先=観光交流課推進係 ☎(3880)5720

中高生居場所作りプロジェクト「作って語って考えよう」

日時=9月26日(土)、午後2時

5時 場所=こども科学館(ギャラクシティ内) 対象=中学生・高校生 内容=中学生・高校生の居場所をみんなで考える 講師=高尾美沙子氏(青山学院大学研究員) 定員=30人(9月11日から先着順) 申込=電話・ファクス・Eメールで住所、氏名、電話番号、学校名、学年、参加希望日、「中高生プロジェクト」を連絡 申・問先=青

区民まつり 子どもフリーマーケット 出店者募集

日時=10月10日(土)、午前11時~午後3時/11日(日)、午前10時~午後3時 場所=荒川河川敷・虹の広場 対象=区内在住で小学生・中学生のグループ(兄弟姉妹可) ※小学生は保護者同伴 出品物=遊具、衣服、文房具など、子どもが使用していた物 販売価格=上限1,000円 区画=各10区画(抽選) ※1区画2m×3m程度 費用=300円 申込=往復ハガキに住所、代表者氏名(フリガナ)、年齢、電話番号、主な出品物、出店希望日、「区民まつり子どもフリーマーケット」を明記し郵送 ※応募は1グループまたは1家族につき1枚。出店者決定後、事前説明会あり 期限=9月18日(金)必着 申・問先=あだち再生館 〒120-0011中央本町2-9-1 ☎3880-9800

観光交流協会(観光交流課) 問い合わせください。問先=...

催し物は、10面に続きます

地域公開講座「パソコンで年賀状を作ろう」 日時=10月15日(木)・22日(木)・29日(木)、11月2日(月)・9日(月) ※いずれも午後7時~8時45分 対象=区内在住の方 内容=Windowsの使用方法から年賀状作成まで(初心者向け) 定員=18人(9月24日から先着順) 申込=電話 場所・申・問先=西新井第二小学校 ☎(3889)2151

プチ展示「なぞの埴輪展」 日時=9月12日~11月23日、午前10時~午後4時 内容=古墳時代の埴輪の紹介と解説 申込=不要 ※当日直接会場へ 場所・問先=伊興遺跡公園 ☎(3880)9111

姉妹都市提携25周年 ベルモント市への区民交流体験ツアー 日程=11月13日(水)~18日(月) 訪問先=ベルモント市 対象=観光交流協会会員または会員と同居している家族および区内在住の方 内容=区の姉妹都市であるベルモント市との交流を通じて、オーストラリアの美しいまち並みや文化に触れる ※参加者はベルモント市主催行事に参加 定員=60人(9月11日から先着順) ※最少催行人数30人 費用=18万8千円 ※燃油サーチャージ別。ツアー企画は観光交流協会、旅行主催は旅行会社。申し込み方法など、くわしくはお問い合わせください。問先=...

消費者力検定試験 日時=11月5日(木)、午後2時~4時 場所=エル・ソフィア 対象=区内在住・在勤・在学の方 内容=生活の正しい知識を身に付けるための検定試験の受験 ※受験後には成績票、級の認定証、解説冊子を郵送(財日本消費者協会主催) 費用等=▽基本コース:40問、50分、千900円 ▽一般コース:70問、80分、二千800円 ※いずれも解答はマークシート方式 定員=30人(9月11日から先着順) 申込=電話または窓口 期限=10月2日(金) 申・問先=消費者センター ☎(3880)53885

第3回区議会定例会

日時等=表3 ※本会議・委員会の傍聴は、区議会事務局で受付。開会予定の1時間前から整理券を発行し、定員を超えた場合は30分前に抽選

日時など、予告なく変更する場合がありますので、お問い合わせください。

問先=議事係 ☎3880-5797

表3 第3回区議会定例会日時等

日時	会議名
9/25(金) 午前10時	議会運営委員会
28(月)	本会議
29(火) 午後1時	
30(水)	
10/2(金) 午前10時	予算委員会
5(月) 午前10時	総務委員会
午後1時30分	区民委員会
6(火) 午前10時	議会運営委員会
午後1時	本会議
7(水) 午前9時30分/午後1時	決算特別委員会
8(木)	
9(金)	
13(火) 午前10時/午後1時	
14(水)	
15(木)	建設委員会
16(金) 午前10時	
午後1時30分	
19(月) 午前10時	産業環境委員会
厚生委員会	
文教委員会	
20(火) 午前10時	子ども施策調査特別委員会
午後1時30分	交通網・都市基盤整備調査特別委員会
21(水) 午前10時	公共財産調査特別委員会
午後1時30分	議会運営委員会
22(木) 午前10時	本会議
23(金) 午後1時	本会議

※本会議はケーブルテレビ足立で生中継される予定(10/6を除く)

上記マークがある申し込みは、8面右上の記入例参照

地球環境 講演会

日時 10月17日(土)、午後2時～4時
場所 区役所庁舎ホール 対象 区内在住・在勤・在学中の中学生以上の方
※保護者同伴で小学生以下の方

▲森田正光氏 ▲野尻幸宏氏

方も可 内容 基調講演「地球温暖化と陸と海の動き」(野尻幸宏氏(独国立環境研究所地球環境研究センター副センター長)／特別講演「異常気象と環境問題」(森田正光氏(気象予報士)) 定員 350人(抽選) 申込 往復ハガキに希望者全員(2人まで)の住所、氏名(フリガナ)、年齢、電話番号、講師への質問(野尻氏は地球温暖化全般、森田氏は天気)、「地球環境講演会」を明記し「区」へ郵送 期限 9月30日(必着) 申・問先 温暖化防止区民会議実行委員会事務局(温暖化対策課内) ☎(38880) 58660

催し物

シニア世代まち暮らし・事始め講座オリピング講演会

日時 10月4日(日)、午後2時～4時
場所 梅田地域学習センター

センター 対象 区内在住・在勤の団塊世代の方など 内容 仕事の経験や知識を地域活動、NPO結成、社会貢献などに結び付け、生かす方法を考える 講師 高松和幸氏(獨協大学経済学部教授) 定員 50人(9月11日から先着順) 申込 電話・ファクス・Eメールで住所、氏名、年齢、電話・ファクス番号、Eメールアドレス、「シニア世代講座」を連絡 申・問先

【郵送申し込み記入例】

切手 〒120-8510

足立区役所 ○○係

(○○は申し込み係名など)

上記マークがある申し込みは、右の例を参照

区のホームページアドレスは <http://www.city.adachi.tokyo.jp/>

凡例

申込…申し込み方法
期限…申込期限
場・申・問先…場所・申込先・問い合わせ先
HP…ホームページアドレス
E…Eメールアドレス
※費用の記載がないものは無料

郷土博物館

秋の特別企画

日時等 表2 費用 入館料(高校生～69歳の方…200円/20人以上の団体…1人100円) ※障害者手帳を持っている方とその介護者1人は無料。19日は無料公開日 問先 郷土博物館 ☎3620-9393

表2 郷土博物館秋の特別企画日時等

日時	内容	定員	申込
9/19(土)～23日(祝)、午前9時～午後5時★	秋の博物館クイズ/懐かしい遊び体験	—	不要 ※当日直接会場へ
9/20(日)、午後2時～3時	缶ポックリ作り	各30人(9月12日から先着順)	電話
9/21(祝)、午後2時～4時	昔の家の模型作り	小学生・一般の部各16人(当日午後1時から先着順)	不要 ※当日直接会場へ
9/22(祝)、午後2時開始	勝ち抜きメンコ大会	30組(9月12日から先着順)	電話
10/3(土)、午後5時30分開始	お月見会	—	—

★の催し以外の対象は小学生以上の方(お月見会に参加の中学生以下の方は保護者同伴)

表1 こども・ゆめ・クラブ日時等

コース	日程	時間	内容	定員
工作	10/3	午後2時～4時	葉脈標本を作る	10人(先着順)
2Dアニメ	10/17		パソコンでアニメを作る	
ロボット応用編(3日制)	10/31 11/14 28		ブロックのロボットをパソコンのプログラムで動かして遊ぶ	

※いずれも土曜日、先着順は9月11日から受付開始

表3 講座「文学の中の女性」日時等

日程	内容	講師
10/1	源氏物語の女たち…女性史の視点から源氏物語を分析し、女性の生き方を考える	服藤早苗氏(埼玉学園大学教授)
8	漱石と鏡子 夫婦とその文学…漱石とその妻、鏡子の関係を軸に作品を読み解く	渡邊澄子氏(大東文化大学名誉教授)

※いずれも木曜日、午前10時～正午

あだちNPOカレッジ「本気で学ぶNPO法人の会計と税務」

日時 9月26日(土)、午後1時～7時 対象 NPO法人、NPO法人の立ち上げを検討している方 内容 NPO法人の会計処理、所轄庁・税務署への届出、給与の会計と税務など 講師 脇坂誠也氏(NPO会計税務専門家ネットワーク理事長代理) 定員 15人(9月11日から先着順。グループでの参加可) 費用 500円(資料代) 申込

楽しまいっばいギヤラクシティ

日時等 表1 場所 区民センター 対象 小・中学生 申込 電話 申・問先 青少年センター管理調整係 ☎(5242) 8162

◆プラネタリウムの星空観望会「中秋の名月を見よう!」

日時 10月3日(土)、午後6時30分～8時 対象 小学生以上の方 ※中学生以下の方は保護者同伴 内容 プラネタリウムで聞くと月や星の話/星空観望 ※雨天・曇天時は星

講座「文学の中の女性」(2日制)

日時等 表3 場所 エルソフィア 対象 区内在住・在勤・在学の方 定員 30人(9月11日から先着順) ※保育あり(要予約、生後6カ月～就学前の子ども、先着15人) 申込 電話・ファクス・Eメールで住所、氏名(ふりがな)、年齢、電話・ファクス番号、保育希望の有無(希望の場合は子どもの氏名、年齢)、「文学」を連絡 申・問先 男女参画プラザ ☎(3880) 5222

あだちNPOカレッジ「本気で学ぶNPO法人の会計と税務」

日時 9月26日(土)、午後1時～7時 対象 NPO法人、NPO法人の立ち上げを検討している方 内容 NPO法人の会計処理、所轄庁・税務署への届出、給与の会計と税務など 講師 脇坂誠也氏(NPO会計税務専門家ネットワーク理事長代理) 定員 15人(9月11日から先着順。グループでの参加可) 費用 500円(資料代) 申込

楽しいっばいギヤラクシティ

日時等 表1 場所 区民センター 対象 小・中学生 申込 電話 申・問先 青少年センター管理調整係 ☎(5242) 8162

◆プラネタリウムの星空観望会「中秋の名月を見よう!」

日時 10月3日(土)、午後6時30分～8時 対象 小学生以上の方 ※中学生以下の方は保護者同伴 内容 プラネタリウムで聞くと月や星の話/星空観望 ※雨天・曇天時は星

掲示板

◆集合住宅などでの地上デジタル放送用施設改修等助成金 対象 集合住宅および受信障害対策の共聴施設の管理者 助成額 施設改修またはケーブルテレビへの移行費用の最大2分の1 ※1世帯あたりの負担が3万5千円を超える場合のみ 申請期限 12月28日 受信障害対策施設 12月28日 集合住宅 22年1月15日 申請書類など、くわしくはお問い合わせください。 問先 総務省テレビ受信者支援センター助成金相談窓口(平日午前9時～午後6時) ☎0570(093) 724

◆先住民アイヌからのメッセージ 日時等 10月4日(日)、午後2時開始: 天宮劇場(東京芸術センター21階)、講演会・古式舞踊 9月30日(水)～10月2日(金): 区役所1階区民ロビー、展示会 10月3日(土)、午後3時開始: 荒川河川敷・虹の広場、カムイノミ(アイヌ民族の儀式) 10月3日(土)、午後6時開始: 生涯学習センター、講演会 申込 不要 ※当日直接会場へ 申・問先 アイヌ・ラマット実行委員会(午後6時以降) ☎090(6012) 0903

表4 パソコン講座日時等

コース名	日時	費用
Excel2007 MCAS 試験対策「模擬テスト重点」(10日制)	10/1(木)・2(金)・5(月)・6(火)・8(木)・9(金)・13(火)～16(金)、午後6時30分～9時	25,000円
Excel2007 基礎講座「関数の使い方、請求書・見積書の作成」(2日制)	10/3(土)・10(土)、午前10時～午後5時	15,100円
Word2007基礎「文字変換・絵文字の作成など」(2日制)	10/17(土)・24(土)、午前10時～午後5時	15,100円
Excelビジネス活用実践関数コース「各種帳票の作成・集計・分析など」(8日制)	10/19(月)・20(火)・22(木)・23(金)・26(月)・27(火)・29(木)・30(金)、午後6時30分～9時	30,000円

パソコン講座

日時等 表4 場所 あだち産業センター1内 ☎(3870) 8400

の話しのみ 定員 70人(9月11日から先着順) 費用 11日から先着順 費用 11日から先着順 費用 11日から先着順 費用 11日から先着順

いつでもどこでもだれでも参加!

総合型地域クラブ

身近な施設で、様々な世代が交流しながらスポーツなどが楽しめる「総合型地域クラブ」を知っているだろうか。地域団体やボランティアが中心となって運営し、設立準備や育成を区が支援している。今号では、区内に広がりつつある「総合型地域クラブ」に迫った。

元気な声が響く 総合型地域クラブ

「もう疲れて泳げないよ!」「ビーチボール、こっちに投げて!」

若者を中心に活動する「興本クラブ」の拠点である興本扇学園に近付くと、子どもたちの元気な声が聞こえてきた。

今日はクラブが主体となって地域プールの開放を行っている日だ。そのプールで遊ぶ子どもたちを、笑顔で見守っている若者たちがいた。彼らは興本クラブが行っているミニバスケットボールやスキー教室などを運営しているクラブスタッフだ。

元気なクラブの原動力は若いスタッフ

「中学3年生で部活を引退した僕を、姉がここに連れて来てくれたのがクラブに入ったきっかけでした」と、クラブの子どもを抱きながら話し



幅広い年代で構成されるクラブスタッフは、子どもたちから見れば遊び相手のお父さんやお姉ちゃん。スタッフ同士もまるで家族のように仲が良い

「ここでは僕たちが面倒を見るので、親と一緒に遊べる。僕が小さいときにも、こんなクラブがあったら良かったのに、と思っています」

「ここでは僕たちが面倒を見るので、親と一緒に遊べる。僕が小さいときにも、こんなクラブがあったら良かったのに、と思っています」

「ここでは僕たちが面倒を見るので、親と一緒に遊べる。僕が小さいときにも、こんなクラブがあったら良かったのに、と思っています」

気軽に集まる「場」があれば 地域のみんながつながる

そんなスタッフたちをまとめているのがクラブマネージャーの飯ヶ谷美恵さん。トラポリンの指導員として活動している中で、少子化に伴う子どもたちの放課後や休日の過ごし方の変化を目の当たりにしてきた。

「生徒不足で学校の部活数が減っている。更に指導者が不足している影響で、スポーツ少年団にも入れない。要するに、好きなことをやりたくても選択肢が少ない。そんな子どもたちの苦悩を耳にするようになったんです」

その問題を解決できるのが総合型地域クラブだと飯ヶ谷さんは言う。

「今まで多かった『サッカーだけ』『野球だけ』を目的



▲クラブ活動を継続するには「学校を含めた地域との連携が重要」。興本扇学園の一室をクラブハウスとして利用している。放課後にスタッフが勉強を教えることもあるこの場所から、地域の交流は生まれている

としたチームと違い、総合型地域クラブでは複数の種目・競技ができる。更に、スタッフも参加者も決まった世代を対象としないので、受け皿が広い」と飯ヶ谷さん。

最後に総合型地域クラブの理想を語ってくれた。

「クラブ会員として遊びに来ていた子が、大人になってスタッフとして帰ってくる。仕事帰りのお父さんも、散歩中のおばあちゃんも気になって顔を出す。そんなみんなが



「スポーツを通じて、もっと地域を盛り上げたい」と話す飯ヶ谷さん。区の施設から譲り受けたトレーニングマシンで運動する子どもを、笑顔で指導する

集まる「場」を、クラブが提供できることをめざしています」

◆ ◆ ◆

「みんなでつくる、みんなのクラブ」を合言葉に誕生した総合型地域クラブ。今回の取材では、クラブ活動で地域を盛り上げようとする熱意、そして何より活気あふれる楽しい雰囲気を感じた。

現在、区内では8地区で総合型地域クラブが活動し、2地区で設立準備が進められている。24年度には、区内に5校そろろう大学との連携も視野に入れ、区では多くの可能性を秘めている総合型地域クラブの充実を、今後も支援していく。

この下は広告スペースです。内容については各広告主にお問い合わせください。広告掲載のお問い合わせは、広報課へ ☎3880-5815

せかく届いた「受診券」...使わずに引き出しのうちにしまっていないか?

◆10月から「インフルエンザの予防接種」がスタートします。

◆寒くなるとインフルエンザが流行するため、暖かいうちに健診を受診しましょう!

メタボ先生

健診で「眼底検査の対象者」となった方は、2週間以内に検査を受けましょう!

足立区が実施している各種がん検診・ピロリ検診・歯周病健診も受けましょう!

社団法人 足立区医師会
〒121-0011 足立区中央本町 3-4-4
TEL:03-3840-2111 (9:00~17:00)

地震にはウッドピタ

東京都「平成20年度 安価で信頼できる木造住宅の耐震改修工法」都民に紹介する事例に選定

無料 耐震診断受付中 (9月末まで)

株式会社 ウッドピタ
[東京支店・中央ショールーム] 東京都中央区湊2-2-5
[新宿ショールーム] 東京都新宿区西新宿2-4-1 新宿NSビル1F

ウッドピタで 検診 ☎0120-260-220
お気軽にお問い合わせください。

今年も 割戻金お戻ししました!

都民共済 割戻率実績(平成20年度)

こども型 払込掛金の 25.25%	熟年型 払込掛金の 35.26%
総合保障型 払込掛金の 27.40%	新型火災共済 払込掛金の 45.32%

※決算後、剰余金が生じたときは割戻金として毎年3月末日現在のご加入者を対象に、8月上旬までに掛金振替口座へお戻ししています。なお、割戻金の中から払込掛金の5%相当を出資金に振替させていただきます(こども型は除く)。この出資金は組合脱退時にお戻しします。

お問い合わせ・資料のご請求は
都民共済 TEL 03-3980-0271(代)
■営業時間/9:00~17:00 ■定休日/土・日・祝日
〒170-6061 東京都豊島区東池袋3-1-1 サンシャイン60・36階

アイデア求む!

アタタの企業に
ビジネスチャンス

雇用を創出して 足立区を活性化

22・23年度で
総額約2億円を実施予定
※今回の募集は22年度
実施事業分

厳しい雇用情勢などに対応するために、区では、国の補助金を活用して「企業提案型緊急雇用創出委託事業」を募集します(図1)。

事業の先見性や効果などを審査して決定した事業は、提案した事業者へ委託します。これにより、区と民間事業者との協働を図ると共に、新規雇用を生み出します。

申込・問い合わせ先＝産業政策課管理係
☎3880-5182
区のホームページアドレス
<http://www.city.adachi.tokyo.jp/>

まずはここを見て! Q&A

- Q1** だれが提案できるの?
A1 民間企業や、NPO、各種団体などです。
- Q2** どのような事業が提案できるの?
A2 どちらのコースも地域ニーズがあり、かつ雇用機会を創出する効果が高く、新規性がある事業です。事業の分野は、介護・福祉、子育て、医療、産業振興、

- 情報通信、観光、環境、農林漁業、治安・防災、教育・文化の10分野です。
- Q3** 2つのコースの違いは何?
A3 最も大きな違いは、「緊急雇用創出事業」は臨時的な就業を対象とし、「ふるさと雇用再生特別基金事業」は継続的な雇用を対象としているところです。
- Q4** 区内に事業所がない企業でも応募できるの?
A4 できます。ただし、選考時に区内事業者に加点します。

- Q5** 1事業の事業費の上限はどのくらいなの?
A5 事業費の上限額は特にありません。ただし、応募状況により、予算の範囲内で調整します。
- Q6** 1事業者で複数の事業を提案できるの?
A6 公平性の観点から、提案できる事業数は、1事業者3提案までです。
- Q7** いつから事業を始められるの?
A7 22年4月1日以降からです。

図1 企業提案型緊急雇用創出委託事業内容等

コース名	緊急雇用創出事業	ふるさと雇用再生特別基金事業
コースの概要	急激な経済情勢の変動で離職を余儀なくされた非正規労働者や中高年齢者などに対し、臨時的・一時的な雇用機会を提供	地域ニーズがあり、かつ、今後の地域発展に資する事業のうち、雇用継続が見込まれる事業に、地域求職者(失業者および非正規労働者)を雇用して、安定的な雇用機会を創出
雇用・就業期間	6カ月未満(臨時的・一時的な雇用)	原則1年以上の雇用(安定的・継続的な雇用)
その他	<ul style="list-style-type: none"> ▷事業費に占める人件費の割合…7割以上 ▷事業に従事する労働者数に占める新規雇用の失業者数の割合…7.5割以上 	<ul style="list-style-type: none"> ▷事業費に占める新規雇用の失業者に関する人件費の割合…5割以上 ▷新規雇用の労働者を雇用契約期間終了後に正規社員として採用した企業などに対して一時金を支給(労働者1人あたり30万円)

募集要項

内容等 図1
申し込み方法 応募用紙を持参 ※応募用紙は、産業政策課管理係で配布するほか、区のホームページからもダウンロード可
応募期間 10月19日～11月13日
事前相談期間 9月24日～10月16日
選考結果 12月末に郵送 ※22年度予算が議決された後、22年度事業として契約。事業は22年4月以降から実施

次は来て! 事業者説明会

日時 9月18日(金)、午後3時～5時
場所 区役所庁舎ホール
定員 486人(先着順)
申し込み方法 不要 ※当日直接会場へ

くわしくは区のホームページをご覧ください。

この下は広告スペースです。内容については各広告主にお問い合わせください。広告掲載のお問い合わせは、広報課へ ☎3880-5815

結婚相談

地域一番店を目指して

・ご両親のお問合せが急増中です・
日本仲人連盟 成婚ランキング上位(1～8月ご成婚15名)

地元で安心「結婚相談」出前いたします

迷っておられる方は資料をご覧になってご家族と一緒に説明をお聞き下さい。
 ●資料をお送りします(無料)。ご希望の日時にお伺いして、ご説明も致します(一都三県は無料)。
 ●ご自宅でお相手探し出来ます。
 ●明朗安心料金システムです。

代表取締役/ 澤井利雄(読売新聞社社友) **お気軽にご相談ください**
 カウンセラー/ 澤井良枝

Eメール sawai@1-p-1.com URL <http://www.1-p-1.com>

(株)ワンプラスワン ☎0120-79-4150
足立区平野3-26-14

気になる!! 『家族葬』セミナー

参加無料・要予約
★家族葬の大事なポイントをご説明します。

9月27日(日) 10:00～11:00
28日(月) 13:00～14:00

場所 / 東京芸術センター9階

◆両日共 10:00～16:00 (セミナー時間を除く) 個別相談を承ります。お気軽にお越しください。
 ◆セミナーは定員になり次第受付終了となります。お早めにご予約下さい。

※北千住駅1番出口より徒歩5分

お電話にてご予約ください(受付時間/9:00～20:00)

大野屋テレホンセンター ☎0120-02-8888

知らなかったでは済まされない我が家を守る大切な保険!

第19回 生命保険無料相談会開催のお知らせ

全国各地で開催し、大好評となっている生命保険無料相談会を北千住西口丸井ビル10階・シアター 1010(センジュ)にて開催致します。
 勤められるままに入った保険、きつかけは様々でも、この先「家族の安心」を守り保障してくれる大切な保険です。しかし、その契約内容について加入した契約者自身がよく分かっていないという現状が指摘されています。

ここに最近の相談会に参加された方の声を紹介致します

2年後の更新時に保険料が更新されるので家計の負担が大きくなり、どうしたらいいかと思っておりました。老後のことも視野に入れて、我が家にとって必要な保険を主人と一緒に考えることができました。(50代主婦SYさん)

生命保険無料相談会は、我が家の将来を考えるよい機会です。今回は完全個別性、安心してご家族一緒にお越し下さい。当日は生命保険協会認定FPの資格を持ったファイナンシャルプランナーの個別相談会になります。(但し、定員になり次第締め切らせていただきます) **予約制**

会場 シアター 1010 北千住西口丸井ビル10階受付 日時 9/13日 19時 20日 21日 22日 27日
 ※学資保険の相談も受付しております。 梅島エルフシアター・他会場希望随時受付

24時間予約受付フリーダイヤル 0120-242-256

ソニー生命保険株式会社 東京ライフプランナーセンター第6支社
 東京都港区東新橋1-6-1 日本テレビタワー 22F TEL:03-5537-6286 担当:伊東一男 No.SL-07-157-101