

発行 足立区
 編集 報道広報課
 住所 〒120-8510 足立区中央本町1-17-1
 ☎ 3880-5111 (代表)
 FAX 3880-5678
 ✉ voice@city.adachi.tokyo.jp

あだち

広報

1, 3, 4 避難者が殺到し、体育館だけでなく廊下も使用した(島根小学校) / 2 昨年1年間の10倍以上にあたる約6,700袋の土のうが1日で配布された / 5 警察署・消防署・自衛隊なども集まり、計14回の会議を行った / 6 区内では最大瞬間風速41.1m/秒を記録 / 7 使用した毛布やマットは約8万枚(写真は一部) / 8 濁流にのまれた荒川河川敷



国土交通省 荒川下流河川事務所提供

緊急企画 台風第19号特集

必ずまた来る、その日のために。

実録 あの3日間を振り返る

関東や甲信、東北地方などに甚大な被害をもたらした台風第19号。

今号では、足立区で起きた事実を振り返り、見えた課題の一部について考えます。

問い合わせ先 災害対策係 ☎3880-5836

くわしくは6・7面へ

職員の逮捕

11月22日に本区教育委員会事務局職員が収賄の容疑で逮捕されました。事件の詳細については、現在警察が捜査中ですが、今後の捜査に全面的に協力してまいります。

■問い合わせ先=総務課 総務係 ☎3880-5821

職員の懲戒処分

11月20日付で、懲戒処分を行いました。
 ▷職員による万引き
 地域のちから推進部 主査…懲戒免職

■問い合わせ先=人事課 調査担当 ☎3880-5249

区民の皆様のご信頼を大きく損ねましたことを、心より深くおわび申し上げます。今後、一日も早く信用を回復できるよう、職員一同力を合わせ、再発防止に全力で取り組んでまいります。

足立区長 近藤やよい

10月1日、群馬県のハツ場ダムは本格稼働の前に安全性確認のため、試験的貯水作業に入っていました。そこに台風第19号が直撃し、7千500万トンの水がダムを満たしたのです。これは利根川水系の上流域で貯めた全水量の約5割に上ります。「もしハツ場がなかったら？」と肝を冷やしたのは、私だけではなかったはず。国の河川担当者の話では、新幹線や道路整備は日常生活に直結し、利便性が実感できるため、どうしても予算が付きやすい傾向にあるようです。一方、治水に関する現在の予算は、ピークであった平成9年度と比べ6割程度に留まっています。◆荒川の治水対策はその影響の大きさからも待ったなしです。今回の台風では、第一調節池のおかげで下流域は「はん濫危険水位」には至りませんでした。第二・三の調節池整備を強く要望していましたが、昨年度ついに予算化が実現しました。たとえ工事が始まったとしても、ゆうに10年以上はかかる大プロジェクトです。今後も積極的に働きかけていきます。

葺立ち

郵送申し込み記入例

| | |
|----------------------|--|
| 区 | 切手 円120-8510 |
| 上記マークがある申し込みは、右の例を参照 | 足立区役所 〇〇課 〇〇係 (〇〇は申し込み課・係名など) |

各記事の情報を区のホームページでご覧になるには検索バーが便利です

トップ画面の検索バーにタイトルなどを入力することで、簡単にアクセスできます。

〇〇〇講座

健康・衛生

飲食店の喫煙可能室の届出が始まります

「健康増進法一部改正」および「東京都受動喫煙防止条例」が、2年4月1日から全面施行となり、飲食店は原則屋内禁煙になります。従業員がいない飲食店で喫煙可能室を設置する場合には、区への届出が必要となります。設置の要件など、くわしくは区のホームページをご覧ください。■**申込**=窓口/届出書を郵送 ※届出書は足立保健所 生活衛生課で配布するほか、区のホームページからもダウンロード可 ■**申し込み開始日**=2年1月6日(月) ■**申・問先**=足立保健所 生活衛生課 庶務係 円120-0011中央本町1-5-3 ☎3880-5375

冬至にはゆず湯へ

■**日程**=12月22日(日) ■**場所**=区内の各銭湯 ■**費用**=▷就学前の子ども…50円 ▷小学生…100円 ▷65歳以上の方…230円 ▷そのほかの方…470円(通常料金。中学・高校生は300円) ■**申込**=不要 ※当日、番台かフロントで年

齢を告げる。証明書は不要 ■**問先**=衛生管理係 ☎3880-5891

40歳前の健康づくり健診(無料・2日制)

■**日程等**=表1 ■**受付時間**=▷午前…午前9時~11時 ▷午後…午後1時~4時 ■**対象**=区内在住で、自営業など健診の機会がない18~39歳の方 ※年齢は2年3月31日現在 ■**内容**=健康チェック(血圧測定/血液検査/尿検査/体組成測定/胃がんハイリスク検査(ペプシノゲン・ピロリ菌抗体検査。胃がんの既往歴があるなど、対象にならない場合あり)など) ※年度につき1回のみ受診可 ■**申込**=電話 ■**申・問先**=お問い合わせコール あだち(2年1月1日(祝)~3日(金)を除く毎日、午前8時~午後8時) ☎3880-0039

表1 40歳前の健康づくり健診 日程等

| 場所(保健センター) | 健診(1時間程度) | 結果説明(1時間程度) | 定員 |
|------------|-----------|-------------|------|
| 江北 | 2年2/3月 | 3/12(木) | 各40人 |
| 東部 | 2年1/30(木) | 3/19(木) | 各35人 |

※12月11日から**先着順**

福祉・高齢医療

足立区 親族後見相談会

■**日時**=2年1月15日(水)、午後1時~3時 ※1人45分 ■**場所**=千住庁舎 ■**対象**=区民の親族後見人として活動している方/親族後見の申し立てを検討している方 ■**内容**=家庭裁判所に提出する報告書の作成方法が分からないなどの悩みに、専門家が応じる ■**定員**=8人(12月11日から**先着順**) ■**申込**=電話/住所、氏名(フリガナ)、電話番号、「親族後見相談会」をファクス ■**期限**=12月27日(金) ■**申・問先**=権利擁護推進係 ☎3880-5982 ☎3880-5614

年金生活者支援給付金の請求はお済みですか

■**対象**=老齢基礎年金・障害基礎年金・遺族基礎年金のいずれかを受給している方 ※所得要件などあり。該当者には9月に日本年金機構から請求書を送付済み ■**期限**=12月27日(金)必着 ※期限までに提出がない場合、遅延分の給付金の受け取り不可 ■**問先**=年金生活者支援給付金専用ダイヤル ☎0570-05-4092 足立年金事務所 ☎3604-0111 区・国民年金係 ☎3880-5849 FAX3880-5618

中途視覚障がい者の通所訓練希望者募集

■**日程**=毎週金曜日 ■**対象**=次のすべてに当てはまる方…18歳以上/身体障害者手帳を所持または取得見込み/障がい福祉センターで通所訓練を利用したことがない ■**内容**=専門講師による点字などのコミュニケーション能力の向上訓練/音声パソコンなどの練習/福祉機器の活用/日常生活の相談/視覚障がい施設の見学 など ■**利用期間**=最長18カ月 ■**費用**=障害者総合支援法による自己負担あり ■**申込**=電話/住所、氏名、電話・ファクス番号、「中途視覚障がい者通所訓練」をファクス ■**場・申・問先**=障がい福祉センターあしすと社会リハビリテーション室 ☎5681-0131 ☎5681-0138

仕事・産業

2年度 国民健康保険加入世帯に発送する封筒の広告募集

■**規格等**=表2 ※内容審査あり ■**申込**=広告原稿、申込書を区へ郵送・持参 ※申込書は国民健康保険課 資格賦課担当で配布するほか、区のホームページからもダウンロード可 ■**期限**=2年1月7日(火)必着 ■**申・問先**=国民健康保険課 資格賦課担当 ☎3880-5240

シニア生涯 ワーキングセミナー

■**日時**=2年1月24日(金)、午後1時~3時45分 ■**場所**=あだち産業セン

ター ■**対象**=55歳以上の方 ■**内容**=これからのライフプランニング/シニア世代の再就職の考え方 ■**定員**=40人(12月13日から**先着順**) ■**申込**=電話 ■**申・問先**=(公社)長寿社会文化協会(委託事業者)(平日、午前9時~午後5時) ☎5843-7665 ■**問先**=東京しごとセンター シニアコーナー ☎5211-2335 区・就労・雇用支援係 ☎3880-5469

独立・起業セミナー「事業計画策定編」(4日制)

■**日時**=2年2月8日~29日の毎週土曜日、午前10時~午後5時 ■**場所**=あだち産業センター ■**対象**=独立・起業を検討している方 ■**内容**=先輩起業家の体験談/ビジネスプランの作成法/グループ相談会 など ■**定員**=25人(12月11日から**先着順**。区内在住の方優先) ■**費用**=4,000円(テキスト代など) ■**申込**=ホームページから専用フォームに入力/住所、氏名(フリガナ)、電話番号、Eメールアドレス、「事業計画策定編」をファクス・Eメール ■**期限**=2年1月24日(金) ■**申・問先**=エキスパート・リンク(株)(区委託事業者) ☎6450-2891 ☎6450-2892 ✉adachi@ex-link.co.jp ☎http://www.ex-link.co.jp ■**問先**=区・創業支援係 ☎3880-5495

あだちサポステ「第一印象は大切 印象の良い証明写真を撮ろう」

■**日時**=2年1月18日(土)、午後2時30分~4時30分 ■**対象**=就労を考えている39歳以下の方 ■**内容**=表情や髪型、服装など、履歴書用の証明写真に印象良く写るコツを学ぶ(撮影した写真・データを配布)/あだち若者サポートステーション(サポステ)の事業案内と利用方法の説明 ■**定員**=10人(12月11日から**先着順**) ■**申込**=電話 ■**場・申・問先**=あだち若者サポートステーション(火~土曜日、午前10時~午後6時) 千住3-6-12 ツオード千住壱番館402 ☎6806-1401 ■**問先**=就労・雇用支援係 ☎3880-5469

表2 2年度 国民健康保険加入世帯に発送する封筒の広告規格等

| 掲載場所 | 規格(縦×横(cm)) | 印刷予定枚数 | 掲載最低料金 |
|------------------|-------------|----------|--------|
| 決定・変更通知書用封筒 裏面全面 | 7.5×20 | 22万枚 | 30万円 |
| 保険証用封筒 裏面全面 | 7×20 | 3万5,000枚 | 9万円 |

広がっています！ヘルプマーク

■**問先**=障がい施策推進担当 ☎3880-5407 配慮や支援を必要とする方が身につけているヘルプマーク。現在では8割以上の都道府県で導入され、ヘルプマークから始まる助け合いの輪が、日本中に広がっています。

身につけている方を見かけたら、思いやりのある行動をお願いします。

- ◎電車・バスの中で席を譲る
- ◎困っているようであれば声をかける
- ◎どのような援助を必要としているのか、本人に確認する

実物のヘルプマークは赤色だよ！このマークを見たらサポートをお願いします。



放射線量の調査

(雨天時を除く、平日)

| 日付(11/15~29) | 15 | 18 | 19 | 20 | 21 | 22 | 25 | 26 | 27 | 28 | 29 |
|------------------|------|----|------|------|------|----|------|----|----|----|------|
| 測定値(マイクロシーベルト/時) | 0.07 | — | 0.06 | 0.06 | 0.06 | — | 0.05 | — | — | — | 0.05 |

■**計測場所**=区役所前中央公園(地上から高さ50cm)

■**問先**=公害規制係

☎3880-5304

**保育のお仕事
就職面接・相談会**

■日程=2年1月11日(土) ■時間等
 =▷セミナー…午後1時~2時 ▷
 面接・相談会…午後2時~4時 ■
 場所=東京芸術センター ■対象
 等=保育現場での就労をめざす方
 (無資格・未経験可) ※保育あり
 (要予約、6カ月~就学前の子ども、
 先着10人) ■内容=東京都保
 育人材コーディネーターによるセ
 ミナー/区内の民間保育事業者に
 よる面接・相談会 ※2年4月新
 規開設園を含む22法人が参加 ■
 持ち物=履歴書(複数枚) ■申込=
 不要 ※当日直接会場へ ■申・問
 先=▷セミナー、面談・相談会…
 ハローワーク足立 人材確保・就職
 支援コーナー ☎3870-8614
 ▷保育…区・子ども施設整備課 施
 設調整係 ☎3880-5712

**あだち子育て支援事業
事業者募集**

◆子ども預かり・送迎支援事業
 ■内容=小学生以下の子どもを育
 っている家庭に対する一時的な預
 かり・送迎など
 ◆産前・産後家事支援事業
 ■内容=産前6週~退院後1カ月以
 内の妊産婦がいる家庭に対する家
 事支援
 ————
 ■対象=区内に事業所を有し、応
 募資格に当てはまる法人 ■委託期
 間=2年4月1日~3年3月31日 ■
 申込=必要書類を持参 ※応募資
 格や必要書類など、くわしくは区
 のホームページをご覧ください。 ■期限=
 2年1月10日(金) ■申・問先=こども

支援センターげんき こども家庭支
 援課 事業係 ☎3852-2863

人材募集 ※報酬・給与
 は予定

**東京23区 職員採用試験
合同説明会**

■日時=2年1月12日(日)、午前10
 時~午後4時 ※午前9時15分開
 場 ■場所=立教大学 池袋キャン
 パス(豊島区西池袋3-34-1) ■対象=
 特別区(東京23区)職員採用試験
 受験希望者 ※受験資格はホーム
 ページをご覧ください。 ■内容=
 各区・組合の紹介/技術・専門職
 の個別相談/コラボブース など
 ■申込=不要 ※当日直接会場へ
 ■問先=特別区人事委員会事務局
 任用課 採用係 ☎5210-9786
 ☎http://www.tokyo23city.or.
 jp/saiyou-siken.htm
 区・人事係 ☎3880-5831

**生活サポート相談員
(非常勤)**

■対象=社会福祉士、精神保健福
 祉士または産業カウンセラーなど
 の就労支援に関するいずれかの資
 格を有し、3年以上の相談業務経
 験がある方 ■勤務内容=生活困窮
 者に対する相談・同行支援など ■
 勤務条件=週4日・30時間(午前8
 時45分~午後5時15分) ※社会
 保険・有給休暇あり ■雇用期間=
 2年4月1日~3年3月31日 ■報酬
 =月額23万円 ※交通費あり(上
 限あり) ■募集人数=1人 ■選考=
 ▷1次…作文 ▷2次…面接 ■申込
 =履歴書(JIS様式推奨、自筆、写
 真貼付)、作文「これまでの知識・

経験を活かして生活サポート相談
 員として取り組みたいこと」(原稿
 用紙800字程度、自筆)を区へ簡
 易書留で郵送・持参 ※申込書類
 は返却不可 ■期限=12月20日(金)
 必着 ■勤務場所・申・問先=くら
 しとしごとの相談センター 生活相
 談係 ☎3880-6219

任期付職員(育児休業代替)

◆事務・Ⅲ類、土木技術・Ⅲ類
 ■対象=次のすべてに当てはまる
 方…日本国籍を有する/平成14
 年4月1日以前生まれ/地方公務
 員法第16条の各号のいずれにも
 当てはまらない ■勤務場所=区役
 所/出先事業所 ■給与=月額17
 万6,500円 ■募集人数=▷事務…
 25人程度 ▷土木技術…1人程度
 ◆福祉・Ⅱ類(ケースワーカー)
 ■対象=次のすべてに当てはまる
 方…平成12年4月1日以前生まれ
 /社会福祉士または児童指導員
 の資格を有し都道府県知事の登録を
 受けている(令和2年3月31日までに
 登録見込み含む) ■勤務場所=足
 立福祉事務所 ■給与=月額19万
 5,200円 ■募集人数=2人程度
 ————
 ■勤務条件=平日、1日7時間45
 分(変則勤務あり) ※社会保険・
 有給休暇あり。交通費あり(上限
 あり) ■雇用期間=おおむね6カ
 月~3年 ※2年4月1日~3年3月
 31日に随時採用 ■選考=▷1次…
 作文(2年1月18日(土)) ▷2次…面
 接(2年2月上旬予定) ■申込=申
 込書、返信用封筒(長形3号、84
 円切手貼付、宛名を記入)を区へ
 簡易書留で郵送・持参 ※申込書
 は返却不可 ■申込書配布場所=人

事課 人事係/区民事務所(中央
 本町を除く)/中央図書館/総合
 スポーツセンター ※区のホーム
 ページからもダウンロード可 ■期
 限=2年1月6日(月)必着 ■申・問先
 =人事課 人事係 ☎3880-5831

**任期付職員
(ガバナンス担当課長)**

■対象=次のすべてに当てはまる
 方…日本国籍を有する/民間の内
 部統制関連部門、サービス品質管
 理部門、国・地方自治体に対する
 コンサルティング部門のいずれか
 で管理職経験が合計3年以上/地
 方公務員法第16条の各号のい
 ずれにも当てはまらない ■勤務内
 容=内部統制(適正な事務の執行を
 確保するための取り組み)の整備・
 運用など ※勤務条件など、くわ
 しくはお問い合わせください。 ■
 雇用期間=2年4月1日~5年3月
 31日 ■募集人数=1人 ■選考=▷1
 次…論文(2年1月18日(土)) ▷2次
 …面接(2年1月下旬予定) ■申込=
 申込書、履歴書(JIS様式推奨、写
 真貼付)、職務経歴書、返信用封
 筒(長形3号、84円切手貼付、宛
 名を記入)を区へ簡易書留で郵送・
 持参 ※申込書類は返却不可 ■選
 考案内・申込書配布場所=区役所
 1階総合案内/人事課 人事係/区
 民事務所(中央本町を除く)/中央
 図書館/総合スポーツセンター
 ※区のホームページからもダウン
 ロード可 ■期限=2年1月7日(火)
 必着 ■申・問先=人事課 人事係
 ☎3880-5831

人材募集は、
4面に続きます

第6弾
輝く未来へ
 東京2020大会を
 盛り上げる月1連載
一直線!
 花畑中学校 新体操部
 新体操クラブ「TESORŌ」所属
 区内の新体操クラブ「TESORŌ」に所属して
 練習を積む部員たちは、新体操が大好きな気持ちと、
 つらい時も励まし合う結束力で、全国大会出場を成し遂げ
 ました。リーダーの牧野さんは「何回も繰り返し練習し
 て、できなかった技ができるようになったときが、新
 体操を楽しみと思える瞬間。それがあから、毎日
 の練習も頑張れる」と目を輝かせます。
 チームの目標は、まずは来年の全国大会での入賞
 (8位以上)。その次に東京で令和3年に開催される
 全国大会で優勝すること。「私たちの想いを後輩たち
 につないで、全国に名をはせるチームに」と気合十分です。

団体で2年連続の全国中学校新体操選手権
 大会(以下、全国大会)出場を果たした花畑中
 学校のの新体操部。全員が同じ目標に向かって、
 毎日切磋琢磨しています。
 ■問先=広報係 ☎3880-5815

技を多く取り入
 れて、完成度の
 高い演技を披露

次回1月1日号は、
相撲で活躍する**高校生**が登場!

後期高齢者医療被保険者へジェネリック
 医薬品差額通知を12月下旬に送付

■対象=次のすべてに当てはまる後期高齢者医療被保険者…6月~8月に医療保険適用の医薬品代を支払った/生活習慣病・慢
 性疾患で先発医薬品を服用している/切り替えて自己負担軽減額が一定額以上になる ■問先=高齢医療係 ☎3880-5874

人材募集は、3面からの続きです



人材募集 ※報酬・給与は予定

学校栄養士(非常勤)

■対象=栄養士の資格を有する方
※2年3月31日までに取得見込み含む
■勤務内容=区立小・中学校などでの献立作成/給食に関する業務
■勤務条件=週5日以内・1日7時間 ※社会保険・有給休暇あり
■雇用期間=2年4月1日～3年3月31日
■報酬=月額19万3,000円 ※交通費あり(上限あり)
■募集人数=10人程度
■選考=▷1次…書類 ▷2次…面接(2年1月下旬予定)
■申込=履歴書(JIS様式推奨、自筆、写真貼付)、作文「学校給食についての私の考え」(原稿用紙800字程度、自筆)を区へ簡易書留で郵送・持参 ※申込書類は返却不可
■期限=2年1月8日(水)必着
■申・問先=学務課 学校給食係 ☎3880-5975

区立保育園・区立認定こども園職員(保育・栄養士(非常勤))

■必要資格等=表1 ■勤務場所=区立保育園/区立認定こども園
■雇用期間=2年4月1日～3年3月31日
■選考=▷1次…書類 ▷2次…面接(2年1月31日(金)予定)
■申込=申込書(自筆、写真貼付)を区へ簡易書留で郵送・持参 ※申込書類は子ども政策課 保育人事計画担当、区立保育園(公設民営園を除く)、区立認定こども園で配布するほか、区のホームページからもダウンロード可。申込書は返却不可
■期限=2年1月14日(火)必着
■申・問先=子ども政策課 保育人事計画担当 ☎3880-5445

表1 区立保育園・区立認定こども園職員(保育・栄養士(非常勤))必要資格等

| 職種 | 必要資格・免許 | 業務内容 | 勤務条件 | 報酬(月額) | 募集人数 |
|----------|--------------------------------|-------------|---------------------|-----------|-------|
| 保育(日中保育) | 保育士、幼稚園教諭、小・中学校教諭、看護師、保健師のいずれか | 保育など | 週4日・1日6時間 | 14万2,000円 | 28人程度 |
| | | | 週5日・1日6時間 | 17万8,000円 | |
| 保育(朝夕保育) | 保育士 | 保育など | 週6日・1日4時間(朝または夕方) | 14万9,000円 | 8人程度 |
| | | | 週6日・1日2時間ずつ(朝および夕方) | 15万7,000円 | |
| 保育(延長保育) | | | 週6日・1日4時間 | | 5人程度 |
| 栄養士 | 栄養士 | 給食に関する専門的業務 | 週5日・1日6時間 | 19万3,000円 | 8人程度 |

※社会保険・有給休暇あり。交通費あり(上限あり)。勤務条件など、くわしくは申込書類をご覧ください。

公募・ボランティア

まちづくりカウンセラー

■対象=区内に3年以上居住する79歳以下で、行政の都市計画に関する業務経験がある、または一級建築士、中小企業診断士などの資格を有する方 ※年齢は2年4月1日現在
■内容=まちづくりへの専門的助言・提案、地域情報の提供など
■募集人数=7人
■選考=論文・面接
■申込=申込書類を区へ簡易書留で郵送・持参 ※申込書類はまちづくり課 管理調整係で配布するほか、区のホームページからもダウンロード可。申込書類は返却不可
■期限=2年1月10日(金)必着
■申・問先=まちづくり課 管理調整係 ☎3880-5933

暮らし・まちづくり

区の地図や歴史の本などの販売・貸し出し

区政資料室では区の地図や歴史の本などの販売や、区が作成した各種行政資料の貸し出しなど(一部を除く)を行っています。

◆販売
■主な販売資料=表2
◆貸し出し
■貸し出し方法=区立図書館の貸し出しカードまたは住所・氏名を確認できる公的な証明書を持参
■貸し出し限度数=20冊
■貸出期間=2週間
——いずれも——
■場所=区役所区政資料室 ■問先=区政情報係 ☎3880-5830

消費者講座「相続入門」

■日時=2年1月16日(木)、午後2時～

4時 ■場所=エル・ソフィア ■対象=区内在住・在勤・在学の方
■内容=「争続」の未然防止や早めの節税対策のため、正しい知識を学ぶ
■定員=60人(12月11日から先着順) ■申込=電話/窓口/区のホームページから専用フォームに入力/氏名(フリガナ)、電話・ファクス番号、「相続入門」をファクス
■申・問先=消費者センター ☎3880-5385 ☎3880-0133

男女参画プラザの講座

◆区民企画講座
「いまをココロ輝くステージに 生き生きとした思考と身体づくり」
■日時=2年1月11日(土)、午後2時～4時 ■場所=エル・ソフィア ■内容=明るい思考と健康的でハリのある身体作りを、講話と簡単エクササイズを通して学ぶ ※保育あり(12月27日(金)までに要予約、6カ月～就学前の子ども、先着10人)
◆子育て世代向け
「家族を守る防災・3つの心がまえ」
■日時=2年1月18日(土)、午前10時～正午 ■場所=シアター1010・10階アトリエ ■内容=災害時の身の守り方や備蓄品、避難所での暮らし方について学ぶ ※保育あり(2年1月10日(金)までに要予約、6カ月～就学前の子ども、先着10人) ——いずれも——

■対象=区内在住・在勤・在学で小学生以上の方 ※小学生は保護者同伴 ■定員=30人(12月11日から先着順) ■申込=電話/区のホームページから専用フォームに入力/住所、氏名(フリガナ)、年

表2 主な販売資料一覧

| | タイトル | 販売価格(円) |
|-----------------------|---------------------------------------|----------------|
| 計画・報告 | 足立区基本計画(平成29年度～36年度) | 800 |
| | 足立区基本構想(平成28年) | 500 |
| | 足立区人口ビジョン総合戦略 | 300 |
| | 足立区例規集(令和元年) 2巻セット | 2,500 |
| | あだち広報縮刷版(平成27年4月～29年3月) 数字で見る足立(令和元年) | 3,700 1,200 |
| 歴史・文化 | 葵の御威光 | 800 |
| | 足立区仏像調査報告書 | 1,000 |
| | 足立の絵馬 上下 | 各1,000 |
| | あだちの祭囃子 | 1,000 |
| | 荒川の昔—思い出の写真— | 300 |
| | 浮世絵展「タテモノとマチナミ」 | 400 |
| | 浮世絵と近代版画・橋 | 600 |
| | 歌川派と歌舞伎—勇壮なる役者絵の世界— | 300 |
| | 大千住展—町の繁栄と祝祭— | 700 |
| | スイーツランドあだち 東京東部のお菓子づくり | 900 |
| 地図 | ブックレット足立風土記(1～10巻) | 各150 |
| | ブックレット千住の民俗 | 300 |
| | 文化遺産調査特別展「美と知性の宝庫 足立」 | 600 |
| | 足立区洪水ハザードマップ | 100 |
| | 足立区主要施設案内図・交通案内図(足立区マップ) | 100 |
| | 足立区都市計画図Ⅰ(用途地域等指定図) | 700 |
| 足立区都市計画図Ⅱ(都市計画施設等指定図) | 700 | |
| 足立区土地区画整理区域図(平成31年4月) | 580 | |
| カラーマップあだち'15 | 600 | |

齢、保育希望の場合は子どもの氏名(フリガナ)・年齢、電話・ファクス番号、講座名をファクス
■申・問先=男女参画プラザ ☎3880-5222 ☎3880-0133

区営西新井東・西自転車駐車場 定期利用者の募集

■利用開始予定日=2年4月1日
■対象=区内または近郊在住・在勤・在学の方 ※西新井駅から約800m以内に在住の方や防犯登録をしていない自転車は除く
■募集予定台数等=▷西新井東(栗原1-7-5)…約400台 ▷西新井西(栗原3-1-1)…約170台 ※いずれも抽選
■費用=月額2,100円 ■申込=住所、氏名(フリガナ)、電話番号、チャイルドシート・電動アシスト機の有無、希望駐車場名を区へ往復ハガキで送付 ※返信面にも宛名を記入。1人1回のみ申し込み可
■期限=12月27日(金)必着 ■申・問先=交通対策課 自転車係 ☎3880-5914

雇用・生活・こころと法律の総合相談会

■日時=2年1月14日(火)～18日(土)、午前10時～午後3時 ※14日(火)・17日(金)は午後5時終了
■場所=東京芸術センター9階・会議室
■内容=仕事が見つからない、働く自信がない、多重債務がある、眠れないなどの悩みに専門相談員が応じる
■申込=不要 ※当日直接会場へ
■問先=くらしとしごとの相談センター ☎3880-5705

2年1月から使用する医療証を12月17日(火)に送付

■対象=医療証を有し、元年度現況届の内容が受給要件に当てはまる方 ※受給資格が消滅した方には消滅通知を送付。現在受給していない方で、受給対象になると思われる方はご連絡ください。 ■問先=親子支援係 ☎3880-5883

製品安全に関する表示検査にご協力 内容=製品表示の適正化のため、各法令に規定される製品の販売店を無作為抽出し、身分証を携帯した区職員が立ち入り検査を実施 ■問先=消費者センター ☎3880-5385

マイナンバーカードの申請をお手伝いします

■期間=開催中～12月27日、2年1月6日～31日の平日、午前9時～午後4時30分/2年1月26日(日)、午前9時～午後3時30分 ■場所=区役所 ■対象=初めてマイナンバー(個人番号)カードを申請する方 ※乳児など、座れない方を除く ■内容=マイナンバーカードの申請ができる証明写真機を使用した申請手続きのお手伝い ※証明写真代無料 ■申込=電話連絡後、QRコード付きの個人番号カード交付申請書を持参 ※申請書を紛失した場合は、区民事務所または戸籍住民課 窓口サービス係で取得可。運転免許証などの本人確認書類を持参 ■申・問先=個人番号カード交付・普及係 ☎3880-5698

講座「人生100年時代の過ごし方 地域とつながる元気のヒケツ」

■日時=2年1月26日(日)、午後1時～3時30分 ■場所=エル・ソフィア ■対象=区内在住・在勤・在学の方 ■内容=地域活動での人とのつながりや役割が、健康維持や引きこもり・孤立予防に効果があることについて、実際のデータを基に学ぶ ■定員=50人(12月11日から先着順) ■申込=電話/区のホームページから専用フォームに入力/住所、氏名(フリガナ)、電話・ファクス番号、Eメールアドレス、「人生100年時代の過ごし方」をファクス ■申・問先=NPO活動支援センター(日・月曜日、祝日を除く、午前9時～午後8時) ☎3840-2331 ☎3840-2333

西新井・梅島エリアデザイン計画説明会

■日時=12月18日(水)、午後7時～8時 ■場所=こども支援センターげんき ■内容=西新井・梅島のまちの特徴・魅力や求めるべき将来像など、エリアデザイン計画案を説明 ■申込=不要 ※当日直接会場へ ■問先=エリアデザイン計画担当 ☎3880-5812

あだち再生館のリサイクルショップは2年3月29日で閉店

■内容=リサイクルショップ・家具抽選販売が終了 ※洋服・小物・家具の受け入れは12月28日(土)まで ■問先=あだち再生館 ☎3880-9800

休日納税・納付相談(12月分)

■日時=22日(日) 午前9時～午後4時
 ■場所=区役所
 ■問先=納税課 滞納整理第一係 ☎3880-5236
 納税課 滞納整理第二係 ☎3880-5237
 納税課 特別整理第一係 ☎3880-5235
 国民健康保険課 滞納整理第一係 ☎3880-5243
 国民健康保険課 滞納整理第二係 ☎3880-5244
 高齢医療・年金課 資格収納係 ☎3880-6041
 介護保険課 資格保険係 ☎3880-5744

こども支援センターげんき職員(非常勤)募集

■雇用期間=2年4月1日～3年3月31日 ※申し込み方法など、くわしくは区のホームページをご覧ください。

| 職種 | 対象(いずれかに当てはまる方) | 業務内容 | 勤務条件 | 報酬(予定) | 募集人数 | 選考(予定) | 期限 | 問先 |
|--------------------|---|--|--|-------------|-------|--|---------------|---------------------------|
| げんき就学相談員* | 小学校または中学校の教員免許を有し、特別支援教育の経験がある/大学・大学院で心理学の関連学科を履修し、臨床経験がある(2年3月卒業見込み含む) | 区立学校の特別支援学級・学校などへの就学などの相談/知能検査の実施 など | 週4日・1日7時間30分(午前8時45分～午後5時15分) ※土曜日勤務あり | 月額23万円 | 若干名 | ▷1次…論文 ▷2次…面接(2年1/26(日)) | 2年 1/10(金) | 支援管理課 特別支援係 ☎3852-2875 |
| 特別支援教室指導教員I* | 小学校または中学校の教員免許を有し、学校での勤務経験・特別支援教育の経験がある/小学校または中学校の教員免許を有し、大学・大学院で心理学の関連学科を履修し、臨床経験がある(2年3月卒業見込み含む) | 特別支援教室・学校内での該当児童・生徒に応じた指導/通常学級での行動観察 など | 週5日・1日6時間(午前8時～午後5時の間の6時間) | 月額9万2,000円 | 10人程度 | ▷1次…論文 ▷2次…面接(2年1/25(土)) ▷3次…面接(指定の日時) | | 支援管理課 特別支援教室担当 ☎3852-2868 |
| 特別支援教室指導教員II* | 同上 | 同上 | 週2日・1日6時間(午前8時～午後5時の間の6時間) | 月額9万2,000円 | 5人程度 | 同上 | 2年 1/6(月) | 支援管理課 発達支援係 ☎5681-0134 |
| 発達支援専門職種 作業療法士* | 作業療法士の資格を有する | 区内保育所などへの作業療法の支援 など | 週1日以上・1日6時間(午前9時～午後5時15分の間の6時間) | 日額1万9,000円 | 各若干名 | ▷1次…論文 ▷2次…面接(2年2/1(土)) | | |
| 発達支援専門職種 心理判定士* | 大学で心理学を専攻/心理判定などの臨床経験がある | 区内保育所などへの巡回指導/乳幼児などの発達検査/保護者支援 など | 同上 | 同上 | 同上 | 同上 | 2年 1/6(月) | 支援管理課 発達支援係 ☎5681-0134 |
| 発達支援専門相談員* | 社会福祉士の資格を有する/障がい児などへの相談支援の経験がある/大学・大学院で社会福祉学の関連学科を履修 | 児童の発達に不安がある家族の相談に応じ、養育や就学に関する指導・助言 など | 週5日・1日6時間(午前9時～午後5時15分の間の6時間) ※土曜日勤務あり | 月額22万円 | 各若干名 | ▷1次…論文 ▷2次…面接(2年2/1(土)) | | |
| 適応指導教室指導員 | 小学校または中学校の教員免許を有する(2年3月取得見込み含む)/小学校または中学校教員として3年以上の実務経験がある/大学・大学院で、心理学の関連学科を履修(2年3月卒業見込み含む) | 児童・生徒に対する学校復帰支援、学習・進路、生活指導 など | 週4日・1日7時間30分(午前8時30分～午後5時) | 月額19万5,000円 | 10人程度 | ▷1次…書類 ▷2次…面接(2年1/25(土)) | 12/25(水) | 教育相談課 西新井教育相談係 ☎3852-2872 |
| 教育相談員* | 臨床心理士・臨床発達心理士・公認心理師のいずれかの資格を有する/大学院で心理学を専攻(2年3月卒業見込み含む)/大学で心理学を履修し、相談関係の実務経験がある | 子どもの教育にかかわる相談支援/カウンセリングおよび心理・知能検査/学校関係者への教育相談 など | 週4日・1日7時間30分(午前8時45分～午後5時15分) ※土曜日勤務あり | 月額23万円 | 各若干名 | ▷1次…論文 ▷2次…面接(2年1/24(金)または25(土)) | 12/24(火) | 教育相談課 登校支援係 ☎3852-3652 |
| スクールカウンセラー | 同上 | 児童・生徒へのカウンセリング/教員・保護者への助言 など | 週4日・1日7時間(午前8時30分～午後5時15分の間の7時間) | 同上 | 同上 | ▷1次…筆記(2年1/18(土)) ▷2次…面接(2年2/1(土)) | 2年 1/10(金) | |
| スクールソーシャルワーカー | 社会福祉士・精神保健福祉士・臨床心理士のいずれかの資格を有する/大学・大学院でスクールソーシャルワーク教育課程を修了(2年3月卒業見込み含む) | 児童・生徒の生活環境などへの働きかけ/保護者・教員などへの支援・相談・情報提供 など | 週4日・1日7時間30分(午前8時45分～午後5時15分) | 月額25万円 | 各若干名 | ▷1次…筆記(2年1/18(土)) ▷2次…面接(2年2/1(土)または8(土)) | | 2年 1/10(金) |
| こども家庭支援専門相談員 | 社会福祉士・精神保健福祉士・保健師・助産師・看護師・教員(普通免許状)のいずれかの資格・免許を有する/大学・大学院で、心理学・教育学・社会学を専攻し、児童福祉法施行規則に定める指定施設で1年以上の相談援助業務従事経験がある | 子どもの養育相談・支援/児童虐待への対応 など | 週4日・1日7時間30分(午前8時45分～午後5時15分) ※土曜日勤務あり | 月額25万円 | 各若干名 | ▷1次…筆記(2年1/18(土)) ▷2次…面接(2年2/1(土)または8(土)) | 2年 1/10(金) | |

*発達支援専門職種を除き、交通費あり(上限あり) ★…課題論文を申し込み時に添付

毎日のお買い物がお得に 足立区プレミアム付商品券

■内容=1冊5,000円分の商品券を4,000円で購入可 ※最大5冊まで。取扱店はスーパーなど区内1,200店以上。購入対象など、くわしくは区のホームページをご覧ください。 ■販売期限=2年2月29日(土) ■使用期限=2年3月31日(火) ■問先=プレミアム付商品券コールセンター(平日、午前9時～午後5時) ☎3880-9901

緊急企画 台風第19号特集

必ずまた来る、その日のために。 実録 あの3日間を振り返る

関東や甲信、東北地方などで記録的な豪雨をもたらした、甚大な被害をまねいた台風第19号。足立区では初めて区内全域に「避難勧告」を発令しました。今号では、台風発生から過ぎ去るまでに足立区で起きた事実から「見えた課題」と「今後の対策」について考えます。

問い合わせ先 災害対策係 ☎3880-5836

避難用建物数・避難者数、ともに過去最大

135施設で受け入れ

区で初めてすべての区立小・中学校を避難所として開設。さらに、大学や都に依頼して、緊急避難建物として施設を開放していただきました。
※新田学園(第二校舎)を除く
避難所内へ入るために順番待ちの列ができた



33,172人が避難

避難者数は12日の午後10時ごろにピークに達し、最も多かった足立小学校では1,287人が避難しました。
▲地域の方と協力し避難所運営を行い、多くの避難者を受け入れた(足立小学校)



倒れた街路樹、荒川河川敷水没

区内の被害状況

区内では倒木・折枝80本、雨漏り・水濡れ37件など、計194件の被害がありました。また、停電は3,567世帯で発生(10月16日現在の区の把握数)。



暴風でなぎ倒された街路樹

河川敷施設などに 甚大な被害

河川敷には大量のゴミが漂着し、野球場やサッカー場では表面の土砂が流されました。現在も、ヘドロの堆積など台風の爪痕が残っています。



木や標識が水没寸前



大量のゴミが河川敷に

カギとなったのはCeMIの支援

NPO法人環境防災総合政策研究機構(CeMI)は気象庁予報部署OBである気象防災の専門家などで構成する組織で、今年の7月から、避難情報発令のタイミングや状況判断などのサポートを受けている。今回、CeMIからの助言により、早期の避難所開設や区長による「避難勧告発令」のメッセージ配信などを行った。



今回の台風は過去最大級で、長時間雨が降り、荒川は氾濫寸前でした。足立区では避難所開設や避難情報の発信が早い段階で行われたことにより、多くの区民の事前避難につながったと思います。

NPO法人環境防災総合政策研究機構 上席研究員
元・気象庁天気相談所長 田代誠司さん

台風発生後の区の動き

※避難所、緊急避難建物の開設・開放時間は、区民に知らせた時刻を記載

- 10/6(日) 台風第19号がマリアナ諸島の東海上で発生
- 10/8(火)~10(木) 第1回~第3回水防準備本部会議
エーフェスタ A-Festa(あだち区民まつり)中止決定

10/11(金)

- 午前9:00 第1回災害対策本部会議

災害対策本部

台風や豪雨、地震などにより、被害が生じる恐れがある場合、災害の規模や区内の河川状況などを判断し設置する。今回の台風では、区、警察署・消防署・自衛隊などの防災関係機関、CeMIが集まり、計14回の会議を行った。



- 午前10:00 区のホームページを「災害用トップページ」に変更

- 午後4:00 避難所を6カ所開設

10/12(土)

- 午前8:00 「避難準備・高齢者等避難開始」発令

- 午前8:00 避難所を14カ所追加開設

- 正午 避難所を10カ所追加開設

- 午後3:00 足立区全域に「避難勧告」発令

- 午後3:00以降 避難所を74カ所順次追加開設

※新田学園(第二校舎)を除く、全区立小・中学校を避難所として開設

- 午後5:30 緊急避難建物を15カ所開放

- 午後7:00ごろ 荒川上流部で降り始めからの雨量が400mmに到達

- 午後8:00 緊急避難建物を4カ所追加開放

- 午後9:00 緊急避難建物を2カ所追加開放

- 午後9:36 綾瀬川の氾濫可能性に伴う「避難指示(緊急)」発令

- 午後10:20以降 緊急避難建物を9カ所順次追加開放

- 午後10:30ごろ 風雨が弱まり始める

△避難所から帰るのは危険
雨が弱まって、上流での増水により、河川氾濫の可能性が高いため、避難勧告は解除しなかった。
※実際、水位は13日の午前中まで上昇していた。

10/13(日)

- 午前6:00 綾瀬川の氾濫可能性に伴う「避難指示(緊急)」解除

- 午前8:00 緊急避難建物をすべて閉鎖

- 午前11:30 第14回災害対策本部会議

- 午前11:30 足立区全域の「避難勧告」解除

- 午前11:30 災害対策本部解散、水防本部へ

- 午前11:30以降 避難所を順次閉鎖

- 10/14(祝) 水防本部解散

見えた課題と今後の方針(案)

| 課題 | 対策 |
|---|--|
| 1 避難所開設を一齐にしなかった 風雨や河川の状況を見ながら、避難所を複数回に分けて開設したため、先に開設した施設に人が集中するなど、避難行動に混乱が生じた。 | 避難所を一齐に開設 今回のように荒川氾濫が危ぶまれる場合、区内一斉に避難所を開設できるように、配備計画(職員の集合・現場への派遣タイミング)を再構築する。 |
| 2 地域住民と連携した避難所運営が十分にできなかった 現在、水害時は区職員が避難所運営を行うことになっているため、地域住民との役割分担ができておらず、区職員のみでは対応が追いつかなかった。 | 地域住民の力を借りて避難所運営 多くの避難者対応や備蓄物品の移動などには、地域の協力が不可欠であるため、地域住民と一体となった運営方法を早急に検討する。 |
| 3 ペット同行避難のルールの事前周知ができていなかった 原則「ケージに入れ、昇降口まで」というルールの周知不足や、知っていても守らない避難者がいたため、一部の避難所でトラブルが発生した。 | ペット同行避難のルールをあらためて作成・周知 ペット受け入れについて共通ルール化し、事前周知を徹底するとともに、施設に応じた受け入れ方法・場所もあらかじめ決めておく。 |

「防災行政無線の音声聞き取れない」という問い合わせが多くありました。防災行政無線の内容は電話で聞き直すことができます。また、区のホームページやA-メールなど様々な媒体でも同様の情報を発信しています。

くわしくは12面へ

これ以外の課題についても整理し、今後の方向性を検討中です。決まり次第、逐次区のホームページなどでお知らせしていきます。

水防体制を再構築

区長を本部長として、区内に各部会を設置し、課題に対する具体的な検討を行います。

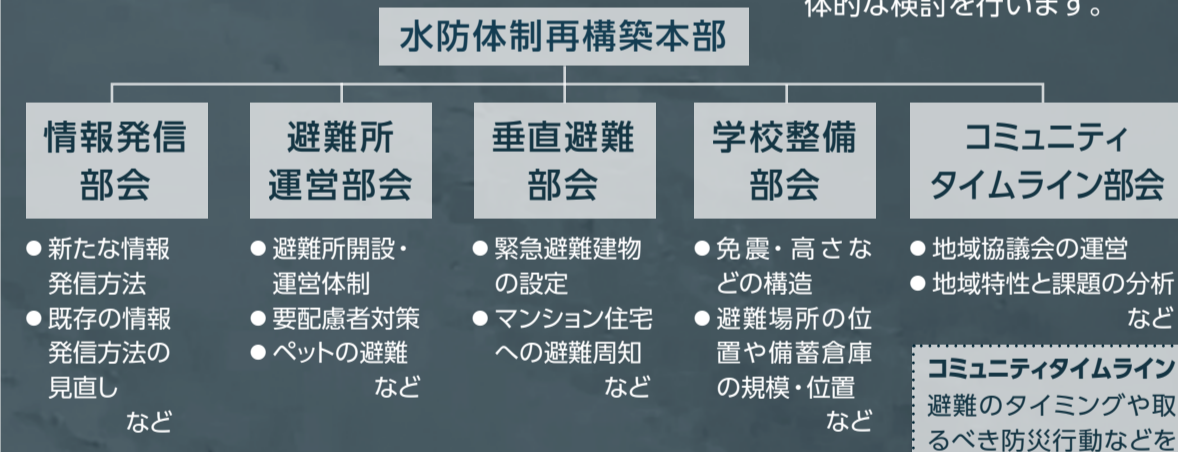

コミュニティタイムラインが機能

中川氾濫を想定したコミュニティタイムラインを策定している中川地区。避難所の一つだった長門小学校で、区長も参加し、振り返り会議を実施。「タイムラインが早期避難に役立った」という声があった一方で、「区職員との避難所運営の分担が不明確だった」という課題もあげられました。区長から「震災時だけでなく、水害時も避難所運営には地域の協力が必要だと痛感しました。今後、地域と連携する方法を検討していきます」という話がありました。



区・広報番組でも特集

あの日何が起こっていたのか、インタビューを通して振り返ります。
※12月14日(土)からJ:COMチャンネル足立(11ch)で放映、12月20日(金)から「動画 de あだち(YouTube)」で配信スタート

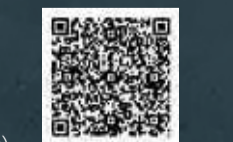

▲「動画 de あだち」はコチラ

催し物 ※先着順で、特に記載がない場合は午前8時30分から受け付け(申し込み不要を除く)

東京足立少年少女合唱団 コンサート

◆クリスマス・チャリティー・コンサート

■日時=12月22日(日)、午後2時開演 ※午後1時30分開場 ■場所=西新井文化ホール ■内容=聖らに星すむ今宵／赤鼻のトナカイ／白い道 ほか ■定員=902人(先着順)

◆アトリウムコンサート

■日時=12月26日(木)、午後0時10分～0時45分 ■場所=区役所1階区民ロビー ■内容=ガチャガチャバンド／キャンディ・キャンディ／母さんの歌 ほか

—いずれも—
■申込=不要 ※当日直接会場へ
■問先=文化団体支援係 ☎3880-5986

羽田空港の機能強化に関する展示

■期間=12月20日(金)～25日(水)、午前9時～午後6時 ※25日は午後2時終了 ■場所=区役所1階区民ロビー

民ロビー ■内容=機能強化(国際線増便)についての映像紹介／航空機の飛行音の体験 など

◆「羽田空港のこれから」に関するご意見窓口を開設しています

東京2020オリンピック・パラリンピック競技大会開催や首都圏の国際競争力強化のため、2年3月29日から新飛行経路の運用を開始し、国際線を増便します。運用状況など、くわしくはお問い合わせください。 ■問先=国土交通省「羽田空港のこれから」に関するご意見窓口 ☎0570-001-160 (IP電話の方 ☎03-5908-2420) —いずれも—

■問先=区・事業推進係 ☎3880-5478

区民のひろば

=サークル会員募集=
☆マジックサークル「玉手箱」
毎月第2・4月曜日、午後7時～9時/エル・ソフィア/月額500円/電話または「玉手箱入会希望」をEメール/馬場 ☎3886-4454
✉y-banban@jcom.zaq.ne.jp

足立区 冬花品評展示会

◆展示会

■日時=12月18日(水)、午後1時～5時/19日(木)、午前8時30分～正午 ■内容=区内の花の農家が栽培したポインセチアやコギク、花苗のハボタンなどの展示

◆展示品の販売

■日時=12月19日(木)、午後2時30分開場 ※なくなり次第終了。購入は1人1点(複数回購入可) —いずれも—

■場所=区役所1階区民ロビー ■申込=不要 ※当日直接会場へ ■問先=農業振興係 ☎3880-5866

家族みんなでミニ門松を作ろう

■日時=12月21日(土)、午前9時30分～正午 ■内容=新年を迎える準備として、お正月に欠かせない重要な飾り「ミニ門松」を作る ■定員=20組(12月11日、午前9時から先着順) ※1人での参加可。小学生以下の方は保護者同伴 ■費用=1,500円(材料費) ■申込=電話/窓口/代表者の氏名(フリガナ)、参加人数、電話番号、「門松」をファクス ■場・申・問先=桜花亭 ☎3885-9795 ☎3860-0608

パソコン講座(2年1月・2月分)

■日時等=表1 ■場所=あだち産業センターIT支援室 ■申込=電話/ホームページ ※いずれも定員あり(12月11日、午前9時から先着順)。くわしくはホームページをご覧ください。 ■申先=ランディック(株) IT事業部(区協働事業者) ☎6802-7829 ☎http://www.landic.co.jp/

■問先=▷パソコン講座…ランディック(株) IT事業部 ▷協働事業…区・イノベーション推進担当 ☎3880-5496

表1 パソコン講座(2年1月・2月分)日時等

| コース名 | 日時 | 費用(テキスト代・税込) |
|---|--------------------------|--------------|
| Word2013基本1日コース 「Word基礎知識から文字の編集、文章作成、表・グラフィック機能の利用」* | 1/8(水)、午前10時～午後5時 | 各10,230円 |
| Excel2013基本1日コース 「Excel基礎、データ編集、オートフィル、表作成、グラフ、データベースまで」* | 1/11(土)、午前10時～午後5時 | |
| 楽々・簡単HP作成導入セミナー 夜1日コース 「ひな形が豊富なソフトを使用し、簡単にHP作成を体験」 | 1/11(土)、午後7時～9時 | 無料 |
| PowerPoint2013基本1日コース 「スライド作成から図・表・グラフの挿入、アニメーション・プレゼンテーション設定まで」* | 1/12(日)、午前10時～午後5時 | 10,230円 |
| Excel2013中級1日コース 「表示形式書式の表作成、シート間でグループ化、便利な印刷、効率の良いグラフとデータベース作成など」* | 1/15(水)、午前10時～午後5時 | 13,200円 |
| HTML5・CSS3の概要と基本 1日コース 「HTML5やCSS3の概要と便利な新機能を使用し、HPを作成」 | 1/17(金)、午前10時～午後5時 | 11,000円 |
| ゼロから始めるExcelVBA スタート1日コース 「マクロ・VBAって何? マクロ・VBAの概要からスタートし、簡単なプログラム構文を記述する方法」* | 1/18(土)、午前10時～午後5時 | 12,100円 |
| Access2013基本1日コース 「Accessって何? からデータベースの概要、簡単なテーブル・クエリ・フォーム・レポートの作り方まで」* | 1/19(日)、午前10時～午後5時 | 11,000円 |
| Access2013で販売・顧客プログラム・システム開発 水・土2日コース(2日制) ■対象=基本編受講済みまたは同程度のスキルがある小規模企業・小売店担当者 | 1/22(水)・25(土)、午前10時～午後5時 | 19,558円 |
| WordPress速習作成1日コース | 1/24(金)、午前10時～午後5時 | 11,000円 |
| 小学校高学年向けプログラミング応用 午前2日コース(2日制) 「『スクラッチ』で打ち上げ花火とシューティングゲーム作成」 ■対象=基本編受講済みの小学4～6年生 | 1/26(日)、2/23(水)、午前10時～正午 | 2,530円 |
| Wordで差込印刷1日コース 「Excelで宛名シールやQRコード付き名刺のデータ作成」 | 1/29(水)、午前10時～午後1時 | 各4,400円 |
| Excelピンポイント「関数」午後1日コース 「IF関数とCOUNTIF関数を使用し、勤怠管理表作成」* | 1/29(水)、午後2時～5時 | |

★…教材CD付き ◆…データ入りのUSBメモリ付き

大学連携の催し

東京藝術大学

◆千住 Art Path 2019(制作・研究発表展)
■日時=12月14日(土)・15日(日)、午前10時～午後6時 ■内容=学生による制作・研究発表(音楽・音響作品の展示や演奏/舞台作品の上映など)/学内作品ツアー/サウンドアーティストの作品展示 ※イベント内容など、くわしくはホームページをご覧ください。 ■申込=不要 ※当日直接会場へ ■問先=千住 Art Path 2019実行委員会 ☎050-5525-2742 ☎http://www.senjuartpath.com/2019/home.html

◆ロシア・ピアニズム 優美なる響き

■日時=2年1月11日(土)、午後3時～4時 ■対象=区内在住・在勤・在学で小学生以上の方 ■内容=ロシアの作曲家による作品を聴くピアノリサイタル ■定員=135人(抽選) ■申込=住所、氏名、年齢、電話番号、参加人数(4人まで)、「ロシア・ピアニズム」を往復ハガキで送付 ※返信面にも宛名を記入 ■期限=12月25日(水)必着 ■申・問先=東京藝術大学 アートリエゾンセンター(平日、午前11時～午後4時) 〒120-0034千住1-25-1 ☎050-5525-2744

—いずれも—
■場所=東京藝術大学 千住キャンパス(千住1-25-1)

東京未来大学 こどもみらい園

◆「楽しくマナブ・みらいをヒラク」
ソーシャルスキルトレーニング体験会

■日時=2年1月18日(土)、午後3時～4時/午後4時30分～5時30分
■対象=発達に課題のある小学4～6年生 ■内容=学校や社会生活を送るため、コミュニケーションやソーシャルスキル、トラブル回避方法を学ぶ ■定員=各8人(12月11日から先着順) ■申込=ホームページから専用フォームに入力 ■場・申・問先=東京未来大学 こどもみらい園(月・火曜日を除く、午前10時～午後6時) 綾瀬2-30-6 ☎0120-791-312 ☎http://miraien.tokynomirai.ac.jp/

大学連携の問い合わせ先=区・大学連携担当 ☎3880-5840

暮らしの園芸講座(2年2月分)
「押し花で素敵な作品づくり」

■日時=6日(木)、午後1時30分～3時30分 ■場所=区役所庁舎ホール
 ■対象=区内在住の方 ■内容=押し花の作品紹介やボールペン・しおり作り ■定員=50人程度(抽選)
 ■費用=1,000円程度(材料費) ■申込=区のホームページから専用フォームに入力/住所、氏名(フリガナ)、電話番号、「押し花で素敵

な作品づくり」を☎へ往復ハガキで送付 ※返信面にも宛名を記入。
 1通で1人まで ■期限=2年1月5日(日)必着 ■申・問先=みどり推進課 みどり事業係 ☎3880-5919

親子特別講座
「雪の結晶と竜巻を作ろう」

■日時=12月22日(日)、午後1時～3時 ■対象=区内在住・在学の小学生と保護者 ■内容=気象予報士の指導のもと、ペットボトルで雪の

結晶やミニ竜巻装置を作る/天気を通じて環境問題(地球温暖化など)を学ぶ ■定員=15組(1組3人まで。抽選) ■費用=200円 ■申込=電話/窓口/住所、全員の氏名(フリガナ)・年齢(学年)、電話番号、「雪の結晶を作ろう」をファクス・ハガキで送付 ■期限=12月15日(日)必着 ■場・申・問先=あだち再生館(月曜日、祝日休館) 〒120-0011中央本町2-9-1 ☎3880-9800 FAX3880-9801

出張みどりのカフェ

■日時=12月25日(水)、午前10時～11時30分 ■場所=区役所庁舎ホール前 ■内容=足立区産の花苗で寄せ植え作り/お正月飾り作り ■定員=各24人(先着順) ■費用=500円程度(材料費) ■申込=不要 ※当日午前9時から会場で整理券を配布 ■問先=みどり事業係 ☎3880-5919

あたちの遊び場 12月・2年1月の催し
※開館(園)時間などは各施設によって異なります

ギャラクシティ 〒123-0842 栗原1-3-1
 ☎5242-8161 📧http://galaxcity.jp/

イオン クリスマスイベント
「クリスマスリースをつくろう」

■日時=12月14日(土)、午後1時30分～2時30分/午後2時45分～3時45分 ■対象=4歳～中学生 ※小学3年生以下の方は保護者同伴 ■定員=各20人(先着順) ■費用=300円 ■申込=不要 ※当日午前9時から会場で整理券を配布(1人3枚まで)

どきどきプラネタリウム「たいようくんとおつきちゃん」

■日時=12月23日(月)、2年1月12日(日)・20日(月)、午前10時～10時35分 ■内容=子どもが泣いても話しても大丈夫なプラネタリウム投影会 ■定員=各120人(先着順) ■費用=500円 ※高校生以下の方は100円。就学前の子どもは保護者と同じ席に座る場合は無料 ■申込=不要 ※当日直接会場へ

星空音楽室 Christmas Eve Special

■日時=12月24日(火)、午後7時30分～8時30分 ■対象=小学生以上の方 ※小・中学生は保護者同伴 ■内容=クリスマスや冬をテーマにしたBGMに包まれながら、解説とともにプラネタリウムを楽しむ ■定員=170人(先着順) ■費用=500円 ※高校生以下の方は100円 ■申込=不要 ※当日直接会場へ

生物園 〒121-0064 保木間2-17-1
 ☎3884-5577 📧http://www.seibutuen.jp/

イオン 生きものにクリスマスプレゼント

■日時=12月22日(日)、午後2時30分～3時30分 ■対象=小学2年生以下の方 ※就学前の子どもは保護者同伴 ■内容=ちびっこサンタになりきり、ヤギやモルモット、リクガメなどへクリスマスプレゼントをあげる ※お土産あり ■定員=20人(先着順) ■費用=500円 ※別途入園料が必要 ■申込=不要 ※当日直接会場へ



▲サンタになって、生きものと触れ合おう

都市農業公園 〒123-0864 鹿浜2-44-1
 ☎3853-4114 📧https://www.ces-net.jp/toshino/

イオン つきたてお餅販売&餅つき体験

■日時=12月21日(土)・22日(日)、午前11時30分～午後1時 ■内容=公園で採れたもち米を使ったお餅の販売(200円。先着各100人)/臼と杵を使って餅つきを体験する(就学前の子どもは保護者同伴) ■申込=不要 ※当日直接会場へ



▲上手につけるかな?

ハーブ教室 キンセンカのハンドクリームづくり

■日時=2年1月26日(日)、午前10時30分～正午 ■対象=小学生以上の方 ※小学1～3年生は保護者同伴 ■内容=公園で採れたミツロウとキンセンカの抽出油でハンドクリームを作る ■定員=12人(抽選) ■費用=1,000円(材料費) ■申込=全員の住所・氏名(フリガナ)・年齢(学年)・電話番号、「1月ハーブ教室」を往復ハガキで送付 ※返信面にも宛名を記入。1人1回のみ申し込み可 ■期限=2年1月15日(日)必着

桑袋ビオトープ公園 〒121-0061 花畑8-2-2
 ☎3884-1021 📧https://ces-net.jp/biotope/

イオン 木の実で作ろう 干支の置物

■日時=12月22日(日)、午後2時～3時 ■内容=木の実を使って新年の干支「子」の置物を作る ■定員=20人(先着順) ※就学前の子どもは保護者の参加が必要 ■申込=不要 ※当日午前9時から会場で参加証を配布

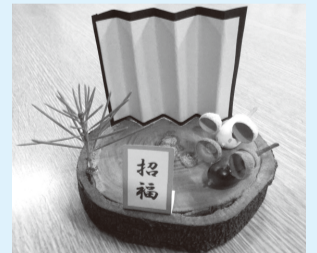

▲新年に干支の置物を飾ろう

荒川ビジターセンター 〒120-0034 千住5-13-5 学びピア21・4階
 ☎5813-3753 📧http://ces-net.jp/ara-vc/

イオン 川あるきの日 生きもの調査

■日時=12月15日(日)、午前10時～正午 ■内容=江北橋下右岸から鹿浜橋右岸をゆっくり歩きながら生きものを観察する ■定員=20人(先着順) ※就学前の子どもは保護者の参加が必要 ■申込=不要 ※当日午前9時50分から江北橋下右岸で受け付け

自然のあそび屋台

■日時=2年1月5日(日)、午後2時～2時30分 ■内容=「カマキリの卵マップづくり」と「冬の自然探し」の2つのプログラムから好きなプログラムを選んで挑戦 ※雨天時は別のプログラムに変更。就学前の子どもは保護者の参加が必要 ■申込=不要 ※時間内随時受け付け



▲何が見つかるかな?

窓口業務や施設の休業日

区役所の年末年始の窓口業務や施設の休業日は表1の通りです。各施設の電話番号は、区のホームページをご覧ください。

表1 区役所の年末年始の窓口業務や施設の休業日 ※○は開庁(館)日、×は休庁(館)日

Table with columns for months (December and January) and days of the week, listing various services and facilities with their operational status (open/closed).

- ※1...戸籍の届出(婚姻・出生・死亡など)は、12/28(土)~2年1/5(日)も区役所地下1階 夜間・休日窓口で受け付け。住民票の取り次ぎ交付は12/20(金)の午後4時まで...
※2...利用受け付けは12/28(土)~2年1/5(日)が休業
※3...エル・ソフィアにある喫茶ゆうあいの休業日も同様
※4...12/27(金)の千住区民事務所の窓口業務は午後5時まで。12/29(日)~2年1/3(金)はコンビニエンスストアでの各種証明書交付サービスが利用不可
※5...午前9時~11時30分
※6...別館は午後1時~4時、千住は午後1時~6時30分
※7...自立生活支援室の相談、幼児療育係を予約した方のみ受け付け
※8...内職相談窓口は休業
※9...午後5時まで
※10...屋外スポーツ施設(テニスコート・野球場・運動場)の抽選申し込み受け付け(2年2月分)は、2年1/4(土)、午前9時(窓口・インターネット)開始
※11...12/28(土)と2年1/4(土)の午後5時~8時、12/29(日)~2年1/3(金)の終日は他施設の予約・支払い・チケット販売の受け付け不可。ギャラクシティ貸室(西新井文化ホールを含む)の抽選会は、2年1/5(日)に実施
※12...情報資料室のみ午後5時まで開室
※13...2年1/1(祝)~3(金)は午前10時~午後4時
※14...屋内スポーツ施設(会議室・相撲場兼ホールを除く)は個人利用のみ利用可(午前9時~午後6時)
※15...テニスコート・千住スポーツ公園の運動場は午後5時まで。総合スポーツセンターの多目的広場は午後6時まで
※16...プールは個人利用のみ利用可(午前9時30分~午後5時30分)
※17...子育てサロン西新井は2年1/1(祝)のみ休業(一時預かりは通常の子育てサロンの休業日と同様)。綾瀬・おおよた・六月は12/28(土)、2年1/4(土)開室。千住大橋・東保木間は12/28(土)、2年1/4(土)・5(日)開室。北鹿浜は12/27(金)、2年1/6(月)休業

年末年始の「はるかぜ」運行ダイヤ
コミュニティバス「はるかぜ」は、12月30日(月)~2年1月3日(金)の間、休日ダイヤで運行します。くわしくは各バス会社(表2)へお問い合わせください。■問先=区・交通計画係 ☎3880-5718

表2 バス会社一覧
はるかぜ(路線名) 問先
1号(西新井・綾瀬線)/9号(青井・亀有線)/10号(西新井・高野線)/12号(西新井・亀有線) 日立自動車交通(株) ☎5682-1122
2号(綾瀬・六木線) 朝日自動車(株) 越谷営業所 ☎048-970-5170
3号(西新井・舎人線) 国際興業(株) 川口営業所 ☎048-280-0571
4号(区役所・鹿浜線) 東武バスセントラル(株) 足立営業事務所 ☎3899-0801
5号(北千住駅西側地域循環)/6号(北千住・鹿浜線)/8号(小台・宮城循環)/11号(堀之内・椿循環) 株新日本観光自動車 ☎5691-3783
7号(西新井・六木線) 東武バスセントラル(株) 葛飾営業所 ☎5699-1310

12月28日(土)と2年1月4日(土)も開館します!
今年度から全館開館!
図書館・学習センター・スポーツ施設
今年度からすべての区立図書館、生涯学習センター・地域学習センター、スポーツ施設(一部を除く)で、年末年始の開館日を拡大します。
通常と開館時間が異なります。くわしくは表1(上記)や区のホームページをご覧ください。

具合が悪くなったときは…

◆休日応急診療所・歯科診療所を開設

■期間 = 12月29日(日)～2年1月3日(金) ※年末年始以外も日曜日、祝日は開設 ■問先 = ▷診療…各診療所(表3) ▷制度…区・衛生管理係 ☎3880-5891

表3 休日応急診療所・歯科診療所一覧

| 診療所 | 所在地 | 受付時間 | 電話番号 |
|-----------------|---|---------------------------------------|-----------|
| 足立区医師会館(内科・小児科) | 中央本町3-4-4 | 午前10時～11時30分 午後1時～3時30分 午後5時～9時 | 3880-1866 |
| 江北(内科・小児科) | 西新井本町2-30-40 (江北保健センター内) | 午前10時～11時30分 午後1時～3時30分 | 3896-4010 |
| 竹の塚(内科・小児科) | 西竹の塚1-11-2 エミエ ルタワー竹の塚2階 (竹の塚保健センター内) | 午前10時～11時30分 午後1時～3時30分 午後5時～9時 | 3855-5016 |
| 竹の塚(歯科) | | | 3855-5017 |
| 東部(内科・小児科) | 大谷田3-11-13 (東部保健センター内) | 午前10時～11時30分 午後1時～3時30分 | 3629-7881 |

※受診時に健康保険証を持参。(乳)子(親)医療証・お薬手帳を有する方は持参
 ※19歳以下の方は保護者同伴
 ※治療費は保険診療の休日加算あり。応急診療のため薬は原則当日分のみ
 ※荒天時の開設は各診療所に要問い合わせ

◆夜間・休日診療機関を知りたいときは

■問先 = 東京都医療機関案内サービス「ひまわり」(24時間受け付け) ☎5272-0303 ☎5285-8080
 🌐http://www.himawari.metro.tokyo.jp/

◆救急病院を知りたいときは

■問先 = 東京消防庁救急相談センター(24時間受け付け)
 ▷携帯電話、PHS、プッシュ回線…#7119
 ▷ダイヤル回線…☎3212-2323

◆休日接骨院当番所(骨折や脱きゅう、ねんざ・打撲などの応急施術)

■問先 = ▷施術…各当番所(表4) ▷制度…区・衛生管理係 ☎3880-5891

表4 休日接骨院当番所(年末年始分)日程等

| 日程 | 当番所名(所在地) | 電話番号 |
|----------|------------------------|-----------|
| 12/29(日) | 片山接骨院(江北6-21-15) | 3896-1308 |
| | 和田整骨院(日ノ出町12-3) | 3879-3206 |
| 12/30(月) | 秋山整骨院(梅田7-16-1) | 3849-1888 |
| | 原田整骨院(綾瀬5-14-5) | 3628-1037 |
| 12/31(火) | 玉沢接骨院(中央本町3-13-15-102) | 3852-2403 |
| | 星接骨院(栗原3-2-11) | 3886-3328 |
| 2年1/1(水) | こぐれ接骨院(西伊興1-16-13) | 3897-3022 |
| | 千住原島接骨院(千住3-25-49) | 3888-0144 |
| 1/2(木) | おさかべ接骨院(西綾瀬2-21-2) | 3880-4880 |
| | 加藤接骨院(西新井4-37-13) | 3857-9277 |
| 1/3(金) | 伊勢谷整骨院(大谷田4-10-11) | 3606-5898 |
| | 金子接骨院(加賀2-9-15) | 3857-8688 |

※時間は午前9時～午後5時。年始分を除く1月分はあだち広報12月25日号に掲載予定

ごみ・資源収集

年末年始はごみや資源の量が増えるため、収集時間が変わる場合があります。必ず収集日の午前8時までに出してください。また、2年1月5日(日)は、臨時に月・水・金の地域で燃やすごみを収集します(表5)。くわしくは区のホームページなどをご覧ください。

■問先 = 区・足立清掃事務所 ☎3853-2141
 区・ごみ減量推進課 清掃計画係 ☎3880-5813

ごみの収集日・分別方法が分かる「足立区ごみ出しアプリ」を配信中。ダウンロード方法など、くわしくはコチラ



表5 年末年始のごみ・資源などの収集日一覧

| 種類 | 年末 | 年始 |
|-------------|---|--|
| 燃やすごみ | 12/31(火)まで曜日通り収集 | 2年1/4(土)から曜日通り収集 2年1/5(日)は月・水・金の地域を収集 |
| 燃やさないごみ | 12/28(土)まで曜日通り収集 | 2年1/4(土)から曜日通り収集 |
| 資源 | 12/30(月)まで曜日通り収集 | |
| し尿 | 12/28(土)まで収集 | 2年1/4(土)から収集 |
| 粗大ごみ(事前予約制) | ■予約方法 = 電話/ホームページ ■予約先 = 粗大ごみ受付センター(12/29(日)～2年1/3(金)を除く月～土曜日、午前8時～午後7時) ☎5296-7000 🌐http://sodai.tokyokankyo.or.jp/ ※ホームページは24時間受け付け。12/29(日)～2年1/3(金)は受け付け不可。年末年始は電話が大変混み合いますので、なるべくホームページからお申し込みください。 | |

◆家電リサイクル法対象品目(エアコン、テレビ、冷蔵庫・冷凍庫、洗濯機・衣類乾燥機)の収集申し込み、持ち込み施設の営業

■申・問先 = ▷収集…家電リサイクル受付センター(12月29日(日)～2年1月3日(金)を除く月～土曜日、午前8時～午後5時) ☎5296-7200
 ▷持ち込み…白井エコセンター(株)(12月31日(火)～2年1月3日(金)を除く月～土曜日、午前9時～正午/午後1時～5時) 入谷5-16-28 ☎3857-0236

MDロジスフィールドサービス(株)(12月29日(日)～2年1月3日(金)を除く月～土曜日、午前9時～正午/午後1時～5時) 花畑6-18-6 ☎5851-3091

※不定期休業や受付時間変更など、事業者事前に確認してください。

◆家庭系パソコンの持ち込み施設の営業

■場・問先 = (株)要興業鹿浜リサイクルセンター(12月29日(日)～2年1月5日(日)を除く月～土曜日、午前9時～午後4時。住所を確認できる顔写真付きの身分証が必要) 堀之内1-14-15 ☎5837-5341
 ※不定期休業や受付時間変更など、事業者事前に確認してください。

◆不用になった電化製品や家具は適正に処分してください

廃家電や不用家具などの家庭ごみの回収を、不用品回収業者に依頼する行為は法律違反です。中古品として買い取られるもの以外は、粗大ごみや家電リサイクルで適正に処分してください。 ※くわしくは区のホームページや「資源の出し方・ごみの出し方」の冊子をご覧ください。 ■問先 = 区・ごみ減量推進課 業務係 ☎3880-5302

この下は広告スペースです。内容については、各広告主にお問い合わせください。広告掲載のお問い合わせは、報道広報課へ ☎3880-5815

地元で安心 秘密は厳守 結婚相談

一人でも多くの方に
幸せになってほしい
と願って20年頑張っています

代表 澤井利雄 (読売新聞社社員)
カウンセラー 澤井良枝 (結婚51年です)

マッチングサービス・アプリに不安な方
若い方から中高年迄・初婚再婚問わず応じます

毎月先着20名様に
ご成婚30組の経験談小冊子をプレゼントしています

●ご本人様だけではなく、ご両親様からのご相談が増えています
今すぐお気軽にお電話ください

ワンプラスワン 先ずは無料電話相談
☎0120-79-4150
足立区平野3-26-14
Eメール sawai@1-p-1.com

検索 ワンプラスワン 足立区
○東京商工会議所会員
○(公益法人)足立法人会会員

難解な雨漏りを即解決

雨漏り検査!

特殊検査液で雨漏りをピンポイント解明
修繕費の無駄はカット

地震による壁の亀裂補修等
何でもお気軽にお問合せ下さい

Tel 03-5876-5801

見積り無料 信頼と実績の
株式会社 サーベイ
〒125-0054
検査・修繕 東京都葛飾区高砂 8-21-1

相続セミナー 参加費 無料

あなたの家は大丈夫?
「基礎から学ぶ相続」

日程
12月16日(月)
文京シビックセンター /5F区民会議室A
12月20日(金)
シアター1010 センジュ /講義室(北千住マルイ10F)

定員 時間
各日30名(事前予約制) 14:00～15:30

ご予約・お問い合わせ

倉持会計事務所 (担当:半田・和田)
☎03-3828-6251
文京区千駄木3-43-3ATK 千駄木ビル6F
倉持会計 千駄木 検索

台風第19号の教訓 情報があなたを守る

区は「避難勧告発令」などを行い、避難を呼びかけましたが、その情報をもとに一人ひとりが行動を判断しなければいけません。情報収集手段の確認や水害の知識をもつことが、いざというときに「あなた」や「家族」の命を守ります。



▲特集の詳細はコチラ

災害時

区からの情報発信方法

10月11日～13日、区への台風に関する電話は約3,600件。問い合わせのあった多くの情報を、ホームページなどに「リアルタイム」で掲載していました。 **問い合わせ先** 報道広報課 広報係 ☎3880-5514

災害情報をすべて掲載

区公式ホームページ



災害用トップページに切り替え、必要な情報を集約



緊急時の備えに

A-メール



※今後は、LINE(コミュニケーションアプリ)など、新しい情報発信方法についても検討していきます。

要事前登録

区公式
Twitter・
Facebook

事前にフォロー

緊急速報メール
(エリアメール)

登録不要

「避難勧告発令」などの緊急時に、専用警報音を鳴らし区内にいる人のスマートフォンなどへ配信 ※対象外の機種あり

あだち安心電話

河川氾濫の恐れがある場合に登録者へ電話でお知らせ

☎050-3188-7878

防災行政無線

避難情報などを屋外スピーカーから放送

☎03-3880-5487



新しく始まる

臨時災害FM

災害時に自治体が開設する臨時放送局で、安否情報などをラジオなどで聞くことができるようになります。 ※周波数は災害時に決まるため、区のホームページなどでお知らせします。

発信訓練

日時 12月15日(日)、午前9時～正午
周波数 76.1 MHz **問い合わせ先** 災害対策課 施設管理係 ☎3880-5837

事前に

水害の知識を身に付ける

1 「足立区洪水ハザードマップ」を確認

浸水想定に加えて、避難の心得や非常持出品のチェックリストなども記載。緊急時にすぐに避難できるよう、日ごろから食料や衣類などの必需品を準備しておいてください。

問い合わせ先 企画調整課 企画調整担当 ☎3880-5349



解説動画配信中



ここから確認

●「足立区防災ナビ」アプリ



●区ホームページ

ハザードマップや解説動画はコチラ▶



2 「東京都防災アプリ」でシミュレーション

防災の基礎知識を楽しみながら得られるコンテンツや、災害時に役立つ機能が充実

〈主な機能〉

- 水害リスクマップ
都内で想定される水害リスクを簡単に分かりやすく確認できる
- 「東京防災」「東京暮らし防災」の閲覧・検索
防災情報を簡単に検索でき、オフラインにも対応



▲くわしくはコチラ



▲水害リスクマップ

この下は広告スペースです。内容については、各広告主にお問い合わせください。広告掲載のお問い合わせは、報道広報課へ ☎3880-5815

はやく、きれいに庭木1本から承ります!

見積無料

の1に、伝あ
と、通え、だ
ころ常と、ち
半2生、先
額0垣、着
!00剪10
00定名
円幅様

庭木1本でも気軽に頼め、スピーディな対応で納得料金のお庭のサービス会社「ガーデンエクスプレス」です。

★庭木1本だけでもOK! ★土日でもOKです!
★トイレはお借りしません! ★お茶等はいりません!

株式会社ガーデンエクスプレス
東京東支店 ☎03-5838-0117
足立区入谷8-6-1 年中無休 9:00~17:00

24時間 見積無料
お気軽にお声掛け下さい!

葬儀のご相談

火葬式 19万円(税別) 家族葬 49万円(税別) 福祉葬 生活保護世帯の方の火葬も真心こめてお手伝い

☎03-3889-0004

株式会社 **ピープル**

- 足立区梅島1-9-2 (梅島駅徒歩1分)
- 北区王子1-27-4 (王子駅徒歩5分)

▼ホームページ <http://www.people-jp.com>
ピープル葬儀 ▽ で検索して下さい

社員・スタッフ随時募集中

コンタクトレンズ

1dayタイプ 1箱 30枚入り ¥1,470~(税込)
2weekタイプ 1箱 6枚入り ¥1,160~(税込)
カラータイプ 1箱 10枚入り ¥980~(税込)
遠近両用タイプ 1箱 2week 6枚入り 1day 30枚入り ¥3,200~(税込)

| 受付時間 | 月 | 火 | 水 | 木 | 金 | 土 | 日 |
|---------------|---|---|---|---|---|---|---|
| 午前 9:30~11:30 | ○ | ○ | 休 | 休 | ○ | ○ | ○ |
| 午後 2:00~6:30 | ○ | ○ | 休 | 休 | ○ | ○ | ○ |

営業時間
(月・火・木・金・土)午前9:30~午後7:00 (日)午後12:00~6:00迄

※初めてご購入される方、種類変更の方、度数変更の方は、上記の「受付時間」内に来店下さい。
※来店の際は、「健康保険証」を必ずお持ち下さい。

●バス停「第五都営住宅」前 **P 15台有**

コンタクトレンズ専門店
アイ・ビジョン
☎03-3885-3177
足立区花畑1-7-19 横山眼科ビル2F

休日 12月22日(日)、午前9時～午後4時
開庁日

転入・転出届、戸籍の届出、住民票の写しなどの各種証明書の発行、税・各種保険料の納付・相談のほか、保育園に関する相談なども行っています。

再生紙を使用しています 342,500