

令和3年度 公社事業概要・収支予算説明書

1 概要説明

令和3年1月1日現在

名 称	公益財団法人足立区生涯学習振興公社	所 在 地	足立区千住五丁目13番5号
設 立 年 月 日 公 益 認 定	平成5年2月1日(平成12年4月1日名称変更) 平成21年10月1日公益財団法人	代 表 者	理 事 長 伊藤 良久
職員数(実員)	常勤26名(派遣6名 固有20名(再任用2名)) 短時間再任用3名 非常勤13名 合計42名	基 本 財 産	15 億 円

2 組織機構

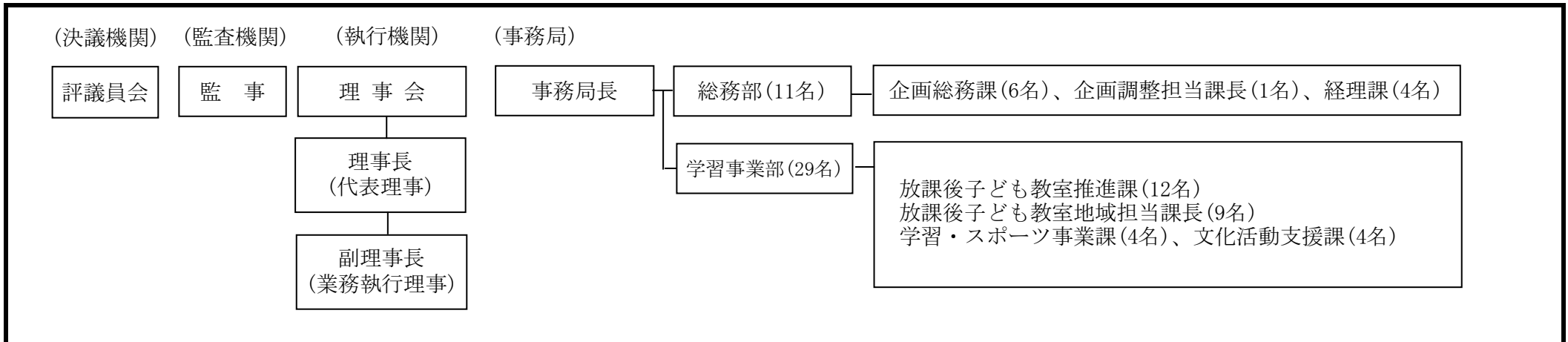

3 令和3年度 経営方針と重点事項

【経営方針】

- 1 区民に学習、スポーツ及び文化活動の機会を提供するとともに、人材の育成や自主活動を支援する事業を行う。
- 2 公社がこれまで展開してきた区民との協働による事業や学びの成果を地域に還元する事業を進化させ、「区民・地域・団体等との協創」により生涯学習を推進する。
- 3 「第二次中期事業計画」に基づき、事業の重点化と効率化を徹底し、区の施策との連携を深め、区民サービスの向上に努める。

【重点事項】

- 1 あだち放課後子ども教室の安定運営及び活動の充実に取り組む。
- 2 学習・スポーツ・文化の人材育成及び活動支援に取り組む。
- 3 公益財団法人として、法令等に基づく適正な法人運営を行う。

4 令和3年度の主な公益目的事業等詳細内容

<p>1 あだち放課後子ども教室に関する事業</p> <p>(1)あだち放課後子ども教室の支援(区受託)</p> <p>①安全管理講習会 R3【69回・1,035人】 R2【69回・1,035人】</p> <p>②新任安全管理講習会 R3【3回・-人】 R2【3回・-人】</p> <p>③運営委員会 R3【1回・-人】 R2【1回・-人】</p> <p>④ブロック会議 R3【13回・-人】 R2【13回・-人】</p> <p>(2)『放課後+One』（放課後子ども教室における体験プログラム）</p> <p>①キッズおりがみ教室 R3【192回・2,880人】 R2【192回・2,880人】</p> <p>②読書支援 R3【40回・200人】 R2【40回・200人】</p> <p>③団体連携・体験プログラム R3【65回・1,310人】 R2【106回・2,310人】</p> <p>★生物園連携プログラム(新規) R3【2回・30人】 R2【-】</p> <p>④公社企画・体験プログラム R3【10種目】 R2【9種目】</p> <p>★遊びながら学べるプリント(新規)</p> <p>★(3)あだち放課後子ども教室スタッフ募集PR動画の作成、配信(新規) R3【随時】 R2【-】</p> <p>2 文化に関する事業</p> <p>(1)あだちアートリンクカフェ R3【3回・60人】 R2【4回・80人】</p> <p>(2)文化団体等支援 R3【6回・-人】 R2【6回・-人】</p> <p>(3)イベントコーディネート事業 R3【随時】 R2【随時】</p> <p>(4)楽団及び楽団友の会の運営支援、演奏活動の支援(区受託) R3【98回・12,280人】 R2【98回・12,280人】</p> <p>(5)足立ジュニア吹奏楽団派遣演奏支援(楽器運搬) R3【4回】 R2【4回】</p> <p>(6)コンサート in ミュージアム(拡充) R3【10回・500人】 R2【7回・350人】</p> <p>★(7)コンサート in ミュージアム PR 動画の作成、配信(新規) R3【随時】 R2【-】</p>	<p>(8)ドラムサークル in A-Festa 2020 R3【3回・300人】 R2【3回・300人】</p> <p>(9)まちかどミュージック(拡充) R3【4回・400人】 R2【2回・200人】</p> <p>(10)小学校アウトリーチコンサート R3【24回・600人】 R2【24回・600人】</p> <p>(11)子どもの未来応援アウトリーチコンサート R3【3回・60人】 R2【3回・100人】</p> <p>3 生涯学習・スポーツに関する事業</p> <p>(1)あだちこどもサポーター支援事業</p> <p>①養成講座 R3【4回・70人】 R2【4回・80人】</p> <p>②スキルアップ講座 R3【4回・86人】 R2【4回・86人】</p> <p>③サポーターフォロー講座 R3【2回・60人】 R2【2回・60人】</p> <p>④サポーター活動支援 R3【235回・-人】 R2【235回・-人】</p> <p>⑤サポーターネットワーク支援 R3【10回・170人】 R2【10回・170人】</p> <p>(2)スポーツ指導者スキルアップ講習会(区受託)(高齢者) R3【4回・120人】 R2【4回・120人】</p> <p>(3)スポーツ指導者スキルアップ講習会(区受託)(子ども) R3【4回・120人】 R2【4回・120人】</p> <p>(4)健康づくり・スポーツ活動支援講座 R3【2回・60人】 R2【2回・60人】</p> <p>(5)地域活動支援講座 R3【2回・60人】 R2【2回・60人】</p> <p>(6)地域学習コーディネート事業 R3【随時】 R2【随時】</p> <p>(7)読み語りキャラバン隊によるおはなし会</p> <p>①お話し会 R3【3回・150人】 R2【5回・250人】</p> <p>★②お話し会動画の作成、配信(新規) R3【3回・-人】 R2【-】</p> <p>4 広報に関する事業</p> <p>(1)公社ニュース「トキメキ」での事業等情報発信 R3【12回】 R2【12回】</p> <p>(2)公社ホームページによる情報提供事業 R3【随時】 R2【随時】</p> <p>(公式YouTubeによる動画配信)(拡充)</p>
---	---

5 収支予算(正味財産増減計算ベース)

I 一般正味財産増減の部

1 経常増減の部

(1) 経常収益

公益目的事業会計・収益事業等会計・法人会計

単位：円

科 目	本年度予算額	前年度予算額	比較増減	比較増減理由
基本財産運用益				
基本財産受取利息 <1>	6,485,000	9,266,000	▲ 2,781,000	低金利による利息収入の減
基本財産運用益計 <2>	6,485,000	9,266,000	▲ 2,781,000	
特定資産運用益				
特定資産受取利息 <3>	725,000	764,000	▲ 39,000	
特定資産運用益計 <4>	725,000	764,000	▲ 39,000	
その他固定資産運用益				
その他固定資産受取利息 <5>	52,000	60,000	▲ 8,000	
その他固定資産運用益計 <6>	52,000	60,000	▲ 8,000	
事業収益				
自主事業収益 <7>		0	0	放課後子ども教室スタッフ謝礼単価が980円から1,010円にアップしたことの増
受託事業収益 <8>	261,460,000	253,890,000	7,570,000	
事業収益計 <9>	261,460,000	253,890,000	7,570,000	
受取補助金等収益				
受取区補助金 <10>	316,367,000	316,806,000	▲ 439,000	「トキメキ」作成・配布委託の増(7,807千円)、固有職員人件費等の精査による減(8,246千円)
受取助成金 <11>	0	0	0	
受取補助金等収益計 <12>	316,367,000	316,806,000	▲ 439,000	
雑収益				
受取利息 <13>	23,000	40,000	▲ 17,000	
雑収益 <14>	0	0	0	
雑収益計 <15>	23,000	40,000	▲ 17,000	
経常収益計 <16>	585,112,000	580,826,000	4,286,000	

(2) 経常費用

公益目的事業会計

単位：円

科 目	本年度予算額	前年度予算額	比較増減	比較増減理由
事業費				
役員報酬 <17>	3,746,000	3,746,000	0	
給料手当 <18>	163,466,000	168,185,000	▲ 4,719,000	1名短時間再任用による減
福利厚生費 <19>	42,282,000	42,255,000	27,000	雇用保険事業主負担分の増
退職給付費用 <20>	14,535,000	16,389,000	▲ 1,854,000	対象者の減
賃金 <21>	33,572,000	35,343,000	▲ 1,771,000	雇用予定数の減
会議費 <22>	115,000	171,000	▲ 56,000	会議回数の減
旅費交通費 <23>	318,000	318,000	0	
通信運搬費 <24>	1,375,000	1,383,000	▲ 8,000	
什器備品費 <25>	650,000	210,000	440,000	動画編集用パソコン購入による増
消耗品費 <26>	6,378,000	6,330,000	48,000	感染症予防対策物品購入による増
修繕費 <27>	473,000	473,000	0	
印刷製本費 <28>	400,000	500,000	▲ 100,000	放課後子ども教室印刷物隔年作成による減
賃借料 <29>	808,000	904,000	▲ 96,000	会場使用料の減
保険料 <30>	2,620,000	2,623,000	▲ 3,000	
租税公課 <31>	197,000	197,000	0	
諸謝金 <32>	250,609,000	239,940,000	10,669,000	放課後子ども教室スタッフ謝礼単価が980円から1,010円にアップしたことの増、コンサートinミュージアム拡充及び動画制作に関する諸謝金の増
委託費 <33>	13,538,000	13,576,000	▲ 38,000	動画作成関連経費の増(1,040千円)、文化イベント委託費の減(1,078千円)
負担金 <34>	316,000	316,000	0	
交付金 <35>	6,800,000	6,800,000	0	
事業費(公益目的事業会計)経常費用計 <36>	542,198,000	539,659,000	2,539,000	

(2) 經常費用

収益事業等会計

単位：円

科 目	本年度予算額	前年度予算額	比較増減	比較増減理由
事業費				
役員報酬	〈37〉 0	0	0	
給料手当	〈38〉 0	0	0	
福利厚生費	〈39〉 0	0	0	
退職給付費用	〈40〉 0	0	0	
賃金	〈41〉 0	0	0	
会議費	〈42〉 0	0	0	
旅費交通費	〈43〉 0	0	0	
通信運搬費	〈44〉 0	0	0	
什器備品費	〈45〉 0	0	0	
消耗品費	〈46〉 0	0	0	
修繕費	〈47〉 0	0	0	
印刷製本費	〈48〉 0	0	0	
賃借料	〈49〉 0	0	0	
保険料	〈50〉 0	0	0	
租税公課	〈51〉 0	0	0	
諸謝金	〈52〉 0	0	0	
委託費	〈53〉 0	0	0	
負担金	〈54〉 0	0	0	
交付金	〈55〉 0	0	0	
事業費(収益事業等会計)經常費用計	〈56〉 0	0	0	

(2) 経常費用

法人会計

単位：円

科 目	本年度予算額	前年度予算額	比較増減	比較増減理由
管理費				
役員報酬 <57>	1,015,000	1,015,000	0	
給料手当 <58>	16,168,000	16,635,000	▲ 467,000	1名短時間再任用による減
福利厚生費 <59>	5,389,000	5,387,000	2,000	雇用保険事業主負担分の増
退職給付費用 <60>	1,382,000	1,576,000	▲ 194,000	対象者の減
賃金 <61>	3,246,000	3,270,000	▲ 24,000	雇用予定数の減
会議費 <62>	6,000	17,000	▲ 11,000	
旅費交通費 <63>	250,000	250,000	0	
通信運搬費 <64>	2,540,000	2,289,000	251,000	Wi-Fi通信料の増
消耗品費 <65>	1,324,000	1,057,000	267,000	感染症予防対策物品購入の増
修繕費 <66>	142,000	142,000	0	
光熱水費 <67>	2,780,000	2,770,000	10,000	
賃借料 <68>	8,276,000	8,246,000	30,000	車両リース換えによる増
保険料 <69>	310,000	320,000	▲ 10,000	
租税公課 <70>	50,000	50,000	0	
諸謝金 <71>	1,670,000	1,670,000	0	
委託費 <72>	6,358,000	6,028,000	330,000	経理・給与ソフト更新による増
負担金 <73>	324,000	324,000	0	
交際費 <74>	55,000	55,000	0	
燃料費 <75>	218,000	258,000	▲ 40,000	
管理費(法人会計)経常費用計 <76>	51,503,000	51,359,000	144,000	

経常費用計

	本年度予算額	前年度予算額	比較増減	計上概要
事業費(公益目的事業会計)経常費用計 <77>	542,198,000	539,659,000	2,539,000	
事業費(収益事業等会計)経常費用計 <78>	0	0	0	
事業費経常費用計 <79>	542,198,000	539,659,000	2,539,000	
管理費(法人会計)経常費用計 <80>	51,503,000	51,359,000	144,000	
管理費経常費用計 <81>	51,503,000	51,359,000	144,000	
経常費用計 <82>	593,701,000	591,018,000	2,683,000	

I 一般正味財産増減の部

2 経常外増減の部

公益目的事業会計・収益事業等会計・法人会計

(1) 経常外収益

単位：円

(2) 経常外費用

科 目	本年度予算額	前年度予算額	比較増減	計上概要
(1) 経常外収益 <83>	0	0	0	
経常外収益計 <84>	0	0	0	
(2) 経常外費用 <85>	0	0	0	
経常外費用計 <86>	0	0	0	

他会計振替額

当期一般正味財産増減額

科 目	本年度予算額	前年度予算額	比較増減	計上概要
他会計振替額 <87>	0	0	0	
当期一般正味財産増減額 <88>	▲ 8,589,000	▲ 10,192,000	1,603,000	当期一般正味財産増減額 ▲ 8,589,000 公益目的事業会計の一般正味財産増減 ▲ 8,615,000 法人会計の一般正味財産増減額 26,000
一般正味財産期首残高 <89>	256,299,107	257,913,820	▲ 1,614,713	
一般正味財産期末残高 <90>	247,710,107	247,721,820	▲ 11,713	

II 指定正味財産増減の部

科 目	本年度予算額	前年度予算額	比較増減	計上概要
当期指定正味財産増減額 <91>	0	0	0	
指定正味財産期首残高 <92>	1,500,000,000	1,500,000,000	0	
指定正味財産期末残高 <93>	1,500,000,000	1,500,000,000	0	

III 正味財産期末残高

科 目	本年度予算額	前年度予算額	比較増減	計上概要
正味財産期末残高 <94>	1,747,710,107	1,747,721,820	▲ 11,713	

令和3年度

事業計画書



子どもの未来応援アウトリーチコンサート



公益財団法人足立区生涯学習振興公社

経営方針

公益財団法人足立区生涯学習振興公社（以下、公社）は、区民に学習、スポーツ及び文化活動の機会を提供するとともに、人材の育成や自主活動を支援する事業を行うことで生涯学習を推進し、「生き生きとした地域社会の創造」に寄与することを目的としている。

足立区では基本構想において、区のめざすべき将来像を「協創力でつくる活力にあふれ進化し続けるひと・まち足立」としている。また、足立区教育大綱では「夢や希望を信じて生き抜く人づくり」を基本理念とし、成人期の学びについて「自ら学ぶとともにその経験を社会に還元する意欲を育てる」としている。

公社はこれまでも、区民との協働による事業を協創による事業へと発展させながら、学びの成果を地域に還元するしくみづくりに取り組んできた。今後も、「区民・地域・団体等との協創」による生涯学習を推進し、「生き生きとした地域社会の創造」を進めていく。

特に、子どもたちが地域の大人と出会い、多様な体験ができる場である「あだち放課後子ども教室」は、児童期の生涯学習の場であるとともに、それを支える多くの大人の生涯学習の場でもあることから、引き続き中核事業として運営支援に取り組む。

また、学習・スポーツ・文化事業については、区民の主体的な活動を促すことを目的として、生涯学習を担う人材の育成と地域における自主的な活動を支援する事業を中心に展開し、活力ある地域社会の形成に寄与していく。

令和3年度の事業計画及び予算編成にあたっては、事業の重点化と効率化を徹底するとともに、区が策定した文化・読書・スポーツ・の3分野における推進計画や、新・足立区放課後子ども総合プランの計画との連携を深め、事業の実施効果を上げていく。また、コロナ禍がもたらした社会変化を的確に捉え、「新しい生活様式」に応じたICTを活用した新たな動画配信サービスなどの提供に取り組んでいく。さらに「第二次中期事業計画」に基づき、各種事業を推進していく。

重点事項

1 あだち放課後子ども教室の安定運営及び活動の充実に取り組む。

(1) 全校全学年実施に向けた取り組み

全校での週5日開催を安定的に継続するとともに、全学年実施校の拡大に向け運営支援と課題解決に努める。

(2) 放課後子ども教室体験プログラムの充実

「新・足立区放課後子ども総合プラン^{*}」を踏まえ、体験プログラムの充実及び学童保育室との連携強化を進める。体験プログラムの実施にあたっては、区民や団体等との協創を進め、より魅力的な活動の場への発展をめざす。特に、子どもの体力向上、読書啓発を重点課題として取り組む。

* 「新・足立区放課後子ども総合プラン」:平成30年9月に、国が全校の地方自治体に通知した「新・放課後子ども総合プラン」を受け、区が策定した。新プランでは、放課後子ども教室と学童保育室との一体型実施、または連携強化を進めるとしている。放課後子ども教室については、全学年実施、体験プログラムの充実などを目指す計画。

2 学習・スポーツ・文化の人材育成及び活動支援に取り組む。

(1) 生涯学習機会の提供

地域での主体的な活動を促すための人材育成及び活動支援事業を中心に取り組むことで、学習・スポーツ・文化活動における協創力を高め、子どもから高齢者まで多くの区民への生涯学習機会の提供につなげていく。さらに、区のボトルネック的課題である貧困の連鎖を断ち切ることに資するために、児童・生徒を対象に体験機会の充実を図っていく。

(2) 学びの還元

学習・スポーツ面では、区民が学んだ成果を各々の地域や放課後子ども教室などの場に還元する様々な体験機会が広がるように、その活動を継続的に支援する。

(3) 文化・芸術に触れる機会の充実

文化面では、“アウトリーチ”をキーワードに、区の文化・読書・スポーツの三計画の共通理念に基づき、始まりとなる「楽しさに気づく」ことを重点として、区民が文化・芸術を身近なところで気軽に楽しめる機会を提供する。

3 公益財団法人として、法令等に基づく適正な法人運営を行う。

公 社 概 要

公益財団法人足立区生涯学習振興公社

設 立 平成5年2月1日（平成12年4月1日名称変更）

公益認定 平成21年10月1日公益財団法人

基本財産 15億円

代 表 者 理事長 伊藤 良久

職 員 数 42名（実員）

常勤26名（派遣6名、固有20名（再任用2名））、短時間再任用3名、非常勤13名

住 所 〒120-0034 東京都足立区千住五丁目13番5号 学びピア21

ホームページアドレス <https://www.kousya.jp/>

組織図

（決議機関）

評議員会

（監査機関）

監 事

（執行機関）

理 事 会 — 理 事 長 — 副 理 事 長
(代表理事) (業務執行理事)

（事務局）

事務局長 $\left\{ \begin{array}{l} \text{総務部} \quad \text{企画総務課、企画調整担当課長、経理課} \\ \text{学習事業部} \quad \text{放課後子ども教室推進課、放課後子ども教室地域担当課長} \\ \quad \quad \quad \text{学習・スポーツ事業課、文化活動支援課} \end{array} \right.$

令和3年度 定款事業別体系図

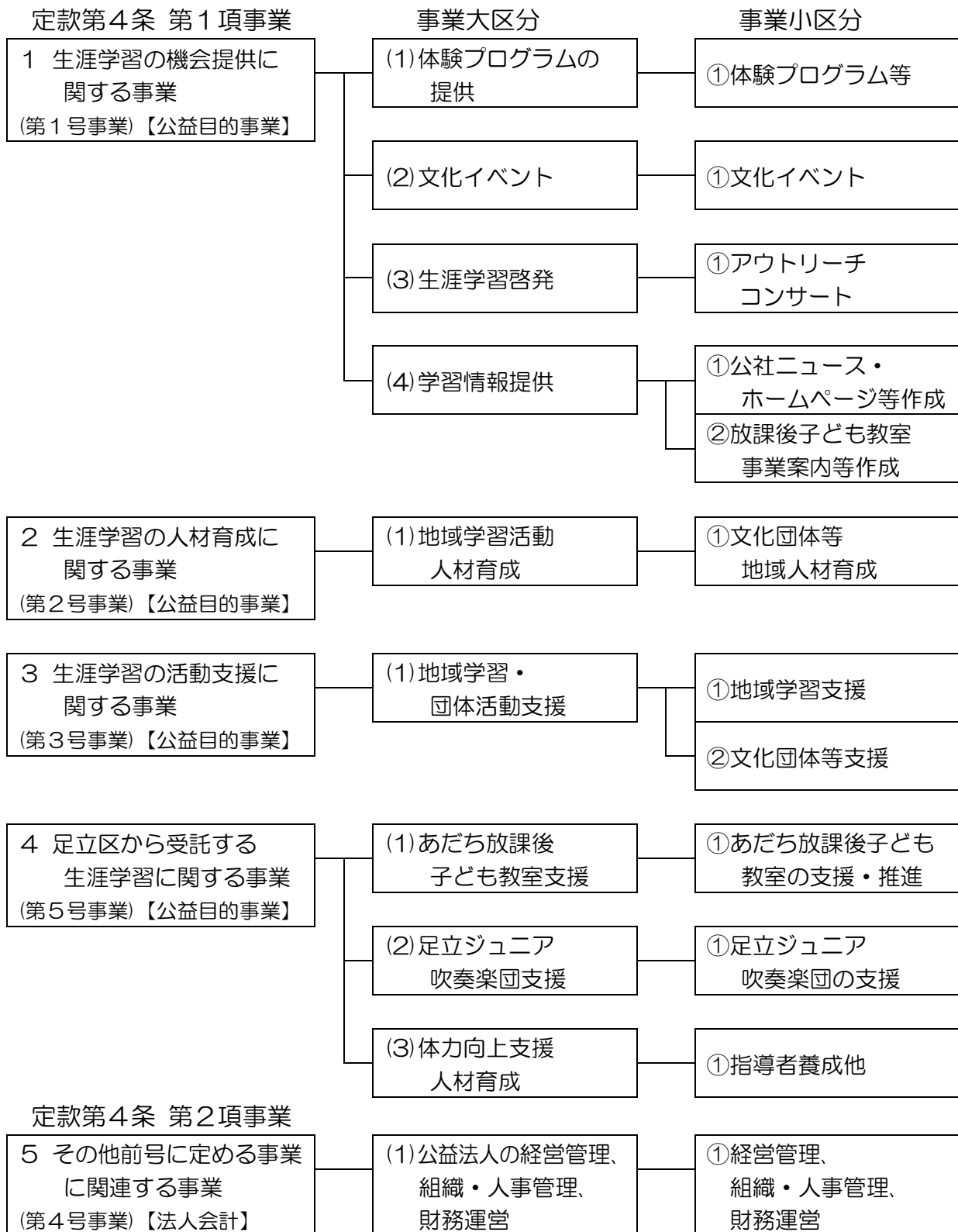

目 次

1 あだち放課後子ども教室事業

- 【1】 あだち放課後子ども教室の支援〈区受託〉 …………… 8
- 【2】 『放課後+One』(放課後子ども教室における体験プログラム) …………… 9-10
 - (ア)地域人材活用・体験プログラム
 - (イ)団体連携・体験プログラム
 - (ウ)公社企画・体験プログラム
- 【3】 あだち放課後子ども教室スタッフ募集PR動画の作成、配信 …… 10

2 文化事業

- 【1】 あだちアートリンクカフェ …………… 11
- 【2】 文化団体等支援 …………… 11
- 【3】 イベントコーディネーター事業 …………… 11
- 【4】 楽団及び楽団友の会の運営支援、演奏活動の支援 〈区受託〉 …………… 12
- 【5】 足立ジュニア吹奏楽団派遣演奏支援(楽器運搬) …………… 12
- 【6】 コンサート in ミュージアム …………… 12
- 【7】 コンサート in ミュージアムPR動画の作成、配信 …… 12
- 【8】 ドラムサークル in A-Festa 2021 …………… 13
- 【9】 まちかどミュージック …………… 13
- 【10】 小学校アウトリーチコンサート …… 13
- 【11】 子どもの未来応援アウトリーチコンサート …… 13

3 生涯学習・スポーツ事業

- 【1】 あだちこどもサポーター支援事業 …………… 14-15
- 【2】 スポーツ指導者スキルアップ講習会〈区受託〉 …… 16
 - ～運動機能向上のためのトレーニング(高齢者)～
- 【3】 スポーツ指導者スキルアップ講習会〈区受託〉 …… 16
 - ～運動あそびと体力向上トレーニング(子ども)～

【4】	健康づくり・スポーツ活動支援講座	17
【5】	地域活動支援講座	17
【6】	地域学習コーディネート事業	17
【7】	読み語りキャラバン隊によるおはなし会	17

4 広報事業

【1】	公社ニュース「トキメキ」での事業等情報発信	18
【2】	公社ホームページによる情報提供事業	18

5 その他

【1】	公益目的事業に対する人件費	19
【2】	公益財団法人の経営管理、組織・人事管理、財務運営	19

1 あだち放課後子ども教室事業

あだち放課後子ども教室支援	予算額	259,159,000 円
---------------	-----	---------------

【1】あだち放課後子ども教室の支援 <区受託>						
定款第4条第1項第5号						
(1)あだち放課後子ども教室(欄外説明参照)支援 ①あだち放課後子ども教室の支援・推進						
概要	各小学校の放課後子ども教室への支援					
目的	①各小学校の放課後子ども教室の安定運営を継続する。 ②体験・交流活動の充実を図る。					
実施 予定	講習・会議等の開催	予定回数/目標人数		実施結果		達成
	安全管理講習会(全放課後子ども教室対象)	69回	1,035人	-回	-人	-
	新任安全管理講習会(新任スタッフ対象)	3回	-	-回	-人	-
	運営委員会(全実行委員会代表者出席)	1回	-	-回	-人	-
	ブロック会議(全実行委員会・学校代表者出席)	13回	-	-回	-人	-
	<p>1 各実行委員会への支援 実行委員会等の実施調整、スタッフの募集支援、スタッフへの謝礼支払い代行など</p> <p>2 各放課後子ども教室の日常運営への支援 開催時の巡回(運営課題への助言含む)、スタッフ会議への出席、事故・トラブル対応、非常時の対応、学校との連絡調整、運営に必要な事務の支援など</p> <p>3 スタッフへの支援 (1) スタッフ募集の支援 募集パンフレットの配布、各種広報媒体への掲載、スタッフ募集映像資料の作成・配信等 (2) スタッフ講習及び研修の実施 ア 安全管理講習会(応急手当実技) スタッフが見守り活動に必要なケガ等緊急時の対処法や応急手当の技術を学ぶ。 イ 安全管理員研修会 ※映像資料活用含む 「新・足立区放課後子ども総合プラン」に基づく「子どもとの接し方研修」等</p> <p>4 運営委員会、ブロック会議の開催 事業運営における全体課題の検討、情報共有を行う。</p> <p>5 事業の周知 公社ニュース「トキメキ」、公社ホームページ、利用案内などにより周知</p> <p>6 「新・足立区放課後子ども総合プラン」の実現 (1) 学童保育室との連携 (2) 体験プログラムの拡充 実行委員会主催プログラム実施への支援</p>					

あだち放課後子ども教室：放課後の小学校の校庭や図書室等を活用し、小学生に安全安心な居場所を提供する足立区教育委員会主催の事業。地域の方々が安全管理員(以下、スタッフ)として、見守る中、子どもたちが自主的に遊び、学び、読書等さまざまな体験、交流をおこなう活動場所

【2】『放課後 ^{プラスワン} + One』(放課後子ども教室における体験プログラム)

定款第4条第1項第1号

(1)体験プログラムの提供 ①体験プログラム等

(ア) 地域人材活用・体験プログラム		予定回数/目標人数		実施結果		達成
		232回	3,080人	-回	-人	-
概要	会社が育成した人材を紹介し、実行委員会が実施するプログラム					
目的	①おりがみ教室では想像力の醸成と集中力の向上、読書支援では本への興味関心を高める。 ②子どもに関わる地域人材を増やすことにより、子どもの体験・交流活動を促進する。 ③地域人材を子どもの活動支援者として活躍してもらう機会を創る。					
実施	放課後キッズおりがみ教室(実施24校各8回)	192回	2,880人	-回	-人	-
予定	放課後キッズ読書支援(実施5校各8回)	40回	200人	-回	-人	-

※新規プログラム(太字)

(イ) 団体連携・体験プログラム		予定回数/目標人数		実施結果		達成
		67回	1,340人	-回	-人	-
概要	会社が企業等の団体と連携し、実施するプログラム					
目的	①児童の体験・交流活動を充実させる。 ②読書推進や体力向上などの課題解決につなげる一助とする。					
実施 予定	(1) スポーツスタッキング教室 / 5校各6回 (総合型地域スポーツクラブ U&U)	30回	600人	-回	-人	-
	(2) ミニコンサート&楽器体験 / 6校 (AJBT アンサンブル)	6回	180人	-回	-人	-
	(3) どうぶつしょうぎ教室 / 3校 (どうぶつしょうぎを育てる会「いっぽ」)	3回	60人	-回	-人	-
	(4) 将棋教室 / 1校 (公益社団法人日本将棋連盟)	8回	160人	-回	-人	-
	(5) 植物クラフト / 4校各2回 (足立区みどり公園推進室みどり推進課)	8回	160人	-回	-人	-
	(6) ビブリオバトル / 2校各2回 (株式会社グランディオサービス)	4回	60人	-回	-人	-
	(7) 英語遊び&歌体操ダンス / 2校各2回 (株式会社リメンバランス)	4回	60人	-回	-人	-
	(8) プログラミング体験教室 / 2校 (東京都専門人材を活用した活動プログラムの充実事業)	2回	30人	-回	-人	-
	(9) 生物園連携プログラム / 2校 (足立区生物園)	2回	30人	-回	-人	-

- (1) スポーツスタッキング：数個のカップを積み上げて、元に戻すスピードを競う競技
- (3) どうぶつしょうぎ：3×4 マスの盤で動物の絵が描かれた駒で対戦。将棋のルールを簡略化したゲーム
- (5) 植物クラフト：押し花のカードや小枝のストラップ作り等、植物に親しむ工作
- (6) ビブリオバトル：数人の発表者が本を紹介、一番読みたい本に投票する、読書啓発につながるゲーム
- (8) プログラミング体験教室：カードゲームやタブレット端末を用い、コンピュータが使われている身近な物の仕組みを理解する教室

※新規プログラム（太字）

(ウ) 公社企画・体験プログラム		予定数/目標校数	実施結果	達成
		10 種目	-	-
概要	公社が実行委員会に外部指導者なしで実施可能なプログラムを提案し、スタッフの声掛けにより行うプログラム			
目的	①児童の体験・交流活動を充実させる。 ②読書推進や体力向上などの課題解決につなげる一助とする。			
実施予定	(1) スポーツスタッキング (2) 天下統一 (3) 投げる遊び (4) キックベースボール (5) ケンパ遊び (6) パズル・ゲーム (7) 読書の通帳 (8) 大型図書等 (9) ちゃれんじ!知る見る・ザ・ワールド (10) 遊びながら学べるプリント			

- (2) 天下統一：柔らかいボールを使用し、ボール遊びが苦手な子どもも参加しやすい変則型のドッジボール
- (3) 投げる遊び：たまねぎ型のボール投げや的当てなど、投げる力を養う運動あそび全般
- (6) パズル・ゲーム：思考力を育むパズルや児童同士の交流につながるゲームを紹介する取り組み
- (7) 読書の通帳：読んだ本のタイトルを記入する通帳型のカード
- (8) 大型図書等：新聞紙大の絵本、パネルシアター等、子どもの目を惹く図書資料を貸し出す取り組み
- (9) ちゃれんじ!知る見る・ザ・ワールド：世界の国々へ関心を持つきっかけとなるような書籍や地球儀等を用いて「チャレンジポケット」や「国旗しおり」、「万国旗」を作成する取り組み
- (10) 遊びながら学べるプリント：朝日新聞社が開発した放課後活動用のプリント(言葉遊び、数字パズル等)

※新規事業

【3】あだち放課後子ども教室スタッフ募集PR動画の作成、配信		予定回数/目標人数		実施結果		達成
定款第4条第1項第1号 (4)学習情報提供 ②放課後子ども教室事業案内等作成		随時	-	-	-	-
概要	放課後子ども教室及びスタッフの活動内容や体験談等を紹介し、スタッフ募集を目的とした動画の作成、配信					
目的	スタッフ活動の魅力を発信し、スタッフの安定確保を図る。					
実施	作成時期:未定					
予定	活用方法:公社HPによる配信、スタッフ募集説明会での活用					

2 文化事業

文化事業	予算額	13,422,000 円
------	-----	--------------

【1】あだちアートリンクカフェ		予定回数/目標人数		実施結果		達成
定款第4条第1項第2号		3回	60人	-回	-人	-
(1)地域学習活動人材育成 ①文化団体等地域人材育成						
概要	アートに関わる方々を対象とした、新たな出会いと交流を図る情報交換会					
目的	①情報交換と交流により、各自の地域での活動の幅を広げ、地域の持つ力の向上を図る。 ②出会いをきっかけとして、参加者による自主的な活動を創出する。 ③交流会を実施することにより新たな区民還元となる文化事業につなげる。					
実施 予定	実施時期未定 東京芸術センター他	3回	60人	-回	-人	-

【2】文化団体等支援		予定回数/目標人数		実施結果		達成
定款第4条第1項第3号		6回	-	-回	-人	-
(1)地域学習・団体活動支援 ②文化団体等支援						
概要	自主的な文化活動を行う区民、団体に対する助言や活動場所提供などの支援					
目的	活動に対する助言や場の提供の支援により、区民文化活動の充実に寄与する。					
実施 予定	ブリランテコンサート	2回	-	-回	-人	-
	足立吹奏楽団	2回	-	-回	-人	-
	歓喜の演(狂言・合唱)	2回	-	-回	-人	-

【3】イベントコーディネート事業		予定回数/目標人数		実施結果		達成
定款第4条第1項第3号		随時	-	-件	-	-
(1)地域学習・団体活動支援 ②文化団体等支援						
概要	地域の団体・機関、小学校等からのイベントの企画・運営や出演者に関する相談窓口					
目的	地域での主体的な文化芸術活動を支援する。					

【4】楽団及び楽団友の会の運営支援、演奏活動の支援 <区受託> 定款第4条第1項第5号 (2)足立ジュニア吹奏楽団支援 ①足立ジュニア吹奏楽団の支援		予定回数/目標人数		実施結果		達成
		98回	12,280人	-回	-人	-
概要	足立ジュニア吹奏楽団の育成・活動の支援					
目的	①生涯にわたり音楽活動に関わり、音楽を愛好する児童の育成を図る。 ②楽団活動を通して、足立区の音楽文化の向上、発展に寄与し、魅力ある地域づくりに貢献する。					
実施 予定	定期練習 島根小学校音楽室他	75回	3,375人	-回	-人	-
	楽団活動	10回	305人	-回	-人	-
	自主演奏会	5回	1,700人	-回	-人	-
	派遣演奏/イベント出演	8回	6,900人	-回	-人	-

【5】足立ジュニア吹奏楽団派遣演奏支援(楽器運搬) 定款第4条第1項第3号 (1)地域学習・団体活動支援 ②文化団体等支援		予定回数/目標人数		実施結果		達成
		4回	-	-回	-	-
概要	足立ジュニア吹奏楽団の派遣演奏に伴う楽器運搬費用の助成					
目的	足立ジュニア吹奏楽団の派遣演奏を円滑に行う。					

【6】コンサート in ミュージアム 定款第4条第1項第1号 (2)文化イベント ①文化イベント		予定回数/目標人数		実施結果		達成
		10回	500人	-回	-人	-
概要	区内5か所の民間文化施設で実施するコンサートや催し物					
目的	①各施設の魅力とその特性を活かした良質のコンサートや催し物を区民に提供する。 ②5施設をつなぎコンサート等を実施することにより、区民への文化発信の相乗効果を図る。 ③各施設の主体的な事業運営を促すことにより、区民との協創関係を構築する。					
実施 予定	昭和の家<平田邸>	2回/日	100人	-回	-人	-
	石洞美術館	2回/日	100人	-回	-人	-
	六町ミュージアム・フローラ	2回/日	100人	-回	-人	-
	わたなべ音楽堂<ベルネザール>	2回/日	100人	-回	-人	-
	BUoY	2回/日	100人	-回	-人	-

※新規事業

【7】コンサート in ミュージアムPR動画の作成、配信 定款第4条第1項第1号 (2)文化イベント ①文化イベント		予定回数/目標人数		実施結果		達成
		随時	-	-	-	-
概要	コンサート in ミュージアム事業及び施設紹介の動画の作成、配信					
目的	区民にコンサート等の楽しさや各施設の魅力を伝える。					

【8】ドラムサークル in A-Festa 2021		予定回数/目標人数		実施結果		達成
定款第4条第1項第1号		3回	300人	-回	-人	-
(2)文化イベント ①文化イベント						
概要	打楽器で即興演奏を行う参加型イベント					
目的	打楽器体験を通して、世代を超えた参加者間のコミュニケーションを図る。					
実施 予定	10月 A-Festa 2021(荒川河川敷)	3回/日	300人	-回	-人	-

【9】まちかどミュージック		予定回数/目標人数		実施結果		達成
定款第4条第1項第1号		4回	400人	-回	-人	-
(2)文化イベント ①文化イベント						
概要	多くの人々が行き交う会場で思いがけず生演奏に触れる機会を提供するコンサート					
目的	①区民が文化芸術を身近なところで気軽に楽しめる機会を提供する。 ②コンサート体験を通じて、音楽の楽しさに気づき、区民の豊かな心を育む。					
実施 予定	実施時期未定・アリオ西新井他	4回/2日	400人	-回	-人	-

【10】小学校アウトリーチコンサート		予定回数/目標人数		実施結果		達成
定款第4条第1項第1号		24回	600人	-回	-人	-
(3)生涯学習啓発 ①アウトリーチコンサート						
概要	小学生で低学年を対象に、生演奏の体験と演奏家とのコミュニケーションにより音楽への関心を醸成するコンサート					
目的	①間近でプロの演奏家の生演奏と働きかけにより音楽への興味関心を導き出す。 ②低学年を対象とすることにより、生涯にわたり音楽に親しむ豊かな人間性を育む。					
実施 予定	実施時期・会場校未定	24回 /8校	600人	-回	-人	-

【11】子どもの未来応援アウトリーチコンサート		予定回数/目標人数		実施結果		達成
定款第4条第1項第1号		3回	60人	-回	-人	-
(3)生涯学習啓発 ①アウトリーチコンサート						
概要	児童・保護者等を対象に、生演奏と演奏家とのコミュニケーションを図るコンサート					
目的	①間近でプロの演奏家の生演奏と働きかけにより音楽への興味関心を導き出す。 ②生涯にわたり音楽に親しみ豊かな人間性を育む機会の場を提供することにより、子どもの貧困対策にも資する。					
実施 予定	実施時期未定・子育てサロン他	3回	60人	-回	-人	-

3 生涯学習・スポーツ事業

生涯学習・スポーツ事業	予算額	995,000 円
-------------	-----	-----------

【1】あだち子どもサポーター支援事業		予定回数/目標人数		実施結果		達成
定款第4条第1項第2号		255回	386人	一回	一人	—
(1)地域学習活動人材育成 ①文化団体等地域人材育成						
養成講座	概要	子どもの体験・交流活動に関わる地域人材の育成講座				
	目的	①地域人材を発掘・育成する。 ②子どもの活動をサポートしている地域人材の指導力の向上を図る。				
スキルアップ講座	概要	こどもサポーター活動に必要なスキルアップ支援講座				
	目的	①サポーター活動に必要な技術の向上を図る。 ②子どもの体験・交流活動を支えるサポーター活動の継続に役立つ研修機会を提供する。				
サポーターフォロー講座	概要	こどもサポーター活動を継続するための意識啓発講座				
	目的	①活動のモチベーションの向上を図る。 ②ボランティアとしての基礎知識と活動姿勢を身に付ける研修機会を提供する。				
サポーター活動支援	概要	こどもサポーター活動の始動や継続化のコーディネート、活動課題に対するアドバイス等 ※活動場所調整(放課後子ども教室実行委員会・スタッフ・保育園・高齢者施設等)				
	目的	①サポーターの活動場所を確保し定期活動につなげる。 ②サポーターの主体的活動への発展を目指す。				
サポーターネットワーク支援	概要	各サポーター活動での工夫や特色などを学び合う交流会等				
	目的	①活動者相互の情報交換・技術向上。 ②自主活動を促進し、区民への学習機会の提供につなげる。				
(1)読み語りボイストレーニング (2)読み語りキャラバン隊 (欄外説明参照)						
	実施予定	予定回数/目標人数		実施結果		達成
養成講座	『読み語りのためのボイストレーニング講座《5日制》』	1回	14人	-回	-人	—
スキルアップ講座	『読み語りボイストレーニングスキルアップ講座』	1回	16人	-回	-人	—
サポーター活動支援	『読み語りキャラバン隊の活動の支援(自主公演)』	3回	-	-回	-人	—
サポーターネットワーク支援	『読み語りキャラバン隊・自主練習会』	7回	70人	-回	-人	—
	『読み語りキャラバン隊・活動連絡会』	1回	20人	-回	-人	—

(3)おりがみサポーター						
	実施予定	予定回数/目標人数		実施結果		達成
養成講座	『子どもと遊ぶおりがみ教室《5日制》』	1回	16人	-回	-人	-
スキルアップ講座	『おりがみサポータースキルアップ講座』	2回	60人	-回	-人	-
	『おりがみサポーター1年目活動支援』	1回	10人	-回	-人	-
サポーター活動支援	『おりがみサポーターの活動支援(24校)』	192回	-	-回	-人	-
サポーターネットワーク支援	『おりがみサポーター交流会Ⅰ』	1回	40人	-回	-人	-
	『おりがみサポーター交流会Ⅱ』	1回	40人	-回	-人	-
(4)放課後あそびサポーター(運動系)						
	実施予定	予定回数/目標人数		実施結果		達成
養成講座	『放課後あそびサポーター講習会』	1回	20人	-回	-人	-
(5)放課後子ども教室読書支援サポーター						
	実施予定	予定回数/目標人数		実施結果		達成
養成講座	『放課後読書支援サポーター講習会』	1回	20人	-回	-人	-
サポーター活動支援	『読書支援サポーター活動支援(5校)』	40回	-	-回	-人	-
(6)こどもサポーター(共通)						
	実施予定	予定回数/目標人数		実施結果		達成
サポーターフォロー講座	サポーターフォロー講座Ⅰ (交流研修) ～子どもとの関わりについて～	1回	30人	-回	-人	-
	サポーターフォロー講座Ⅱ (子どもの理解) ～子どもの理解の仕方や接し方～	1回	30人	-回	-人	-

読み語りキャラバン隊：公社主催「読み語りのためのボイストレーニング講座」修了者有志(ボランティア)により編成

【2】スポーツ指導者スキルアップ講習会 <<区受託>> ～運動機能向上のためのトレーニング(高齢者)～ 定款第4条第1項第5号 (3)体力向上支援人材育成 ①指導者養成他		予定回数/目標人数		実施結果		達成
		4回	120人	-回	-人	-
概要	高齢者を指導する地域のスポーツ指導者や高齢者に関わる活動に携わる方を対象とした運動指導の実践講習会					
目的	①地域指導者等のスキルアップの機会を通して、区民の健康体力づくりを推進する。 ②「運動あそび」の実践方法を習得し、楽しく効果的な運動機能向上プログラムを普及する。					
実施 予定	前期高齢者の運動指導Ⅰ (運動プログラムの体験と指導のポイント)	1回	30人	-回	-人	-
	前期高齢者の運動指導Ⅱ (実践プログラムづくりと展開方法)	1回	30人	-回	-人	-
	後期高齢者の運動指導Ⅰ (身体特性の理解と運動効果)	1回	30人	-回	-人	-
	後期高齢者の運動指導Ⅱ (運動処方留意点)	1回	30人	-回	-人	-

【3】スポーツ指導者スキルアップ講習会 <<区受託>> ～運動あそびと体力向上トレーニング(子ども)～ 定款第4条第1項第5号 (3)体力向上支援人材育成 ①指導者養成他		予定回数/目標人数		実施結果		達成
		4回	120人	-回	-人	-
概要	子どもを指導する地域のスポーツ指導者や保育・学校体育等に携わる方を対象とした運動指導の実践講習会					
目的	①地域指導者等のスキルアップの機会を通して、区民の健康体力づくりを推進する。 ②「運動あそび」の実践方法を習得し、楽しく効果的な体力向上プログラムを普及する。					
実施 予定	子どもの運動あそびⅠ (子どもの体力の現状とあそびの重要性)	1回	30人	-回	-人	-
	子どもの運動あそびⅡ (楽しい運動あそびの実践例と展開方法)	1回	30人	-回	-人	-
	小学生の運動あそびⅠ (発達課題に応じた指導のポイント)	1回	30人	-回	-人	-
	小学生の運動あそびⅡ (実践プログラムづくりと評価)	1回	30人	-回	-人	-

【4】健康づくり・スポーツ活動支援講座		予定回数/目標人数		実施結果		達成
定款第4条第1項第3号		2回	60人	-回	-人	-
(1)地域学習・団体活動支援 ①地域学習支援						
概要	健康づくり・スポーツ活動や、そのサポートをする人の学習を支援する講座					
目的	①生涯スポーツを楽しく安全に継続するためのトレーニング理論を学ぶ機会を提供する。 ②スポーツ科学の第一線の講師による最新情報を提供する。					
実施	スポーツコンディショニング講座 (安全で効果的な運動方法&セルフメンテナンス)	1回	30人	-回	-人	-
予定	あだちウエルネスカレッジ (健康・体力づくり情報の最前線)	1回	30人	-回	-人	-

【5】地域活動支援講座		予定回数/目標人数		実施結果		達成
定款第4条第1項第3号		2回	60人	-回	-人	-
(1)地域学習・団体活動支援 ①地域学習支援						
概要	地域活動に関わる人の学習を支援する講座					
目的	子どもに関わる大人が、それぞれの活動に活かせる知識を習得する。					
実施	子ども学講座 I (子どものことを考える大人の勉強会)	1回	30人	-回	-人	-
予定	子ども学講座 II (子どものことを考える大人の勉強会)	1回	30人	-回	-人	-

【6】地域学習コーディネート事業		予定回数/目標人数		実施結果		達成
定款第4条第1項第3号		随時	-	-回	-人	-
(1)地域学習・団体活動支援 ①地域学習支援						
概要	地域団体等が実施する学習会などの企画相談に応じ、講師紹介等を行う学習活動の相談窓口					
目的	地域での主体的な学習活動の活性化を図る。					

※新規プログラム (太字)

【7】読み語りキャラバン隊によるおはなし会		予定回数/目標人数		実施結果		達成
定款第4条第1項第1号		6回	150人	-回	-人	-
(1)体験プログラムの提供 ①体験プログラム等						
概要	地域の施設等で、子どもや親子に読書に親しんでもらう機会を提供するイベント型おはなし会					
目的	①本や言葉に対する子どもの興味関心を高める。 ②親子や友達と本を介した共有体験を通して、コミュニケーションの機会を創る。					
実施	6月～3月 お話し会 地域図書館等	3回	150人	-回	-人	-
予定	6月～3月 お話し会 地域図書館等 (動画作成、配信)	3回	-	-回	-	-

4 広報事業

広報事業	予算額	10,250,000 円
------	-----	--------------

【1】公社ニュース「トキメキ」での事業等情報発信 定款第4条第1項第1号 (4)学習情報提供 ①公社ニュース・ホームページ等作成		予定回数/目標人数		実施結果		達成
		12回	-	-回	-	-
概要	「あだち放課後子ども教室」など受託事業情報や公社自主事業を掲載(取りまとめ・発行は足立区勤労福祉センターゆう、年12回、全戸配布)					
目的	公社事業を広く区民に周知する。					
実施予定	毎月1日発行、区内全戸配布(月33万部発行) 毎月、事業(放課後子ども教室事業、学習・スポーツ事業、文化事業)の募集案内等を掲載する。随時、あだち放課後子ども教室・自主事業のコラムを掲載する。					

【2】公社ホームページによる情報提供事業 定款第4条第1項第1号 (4)学習情報提供 ①公社ニュース・ホームページ等作成		予定回数/目標人数		実施結果		達成
		随時	-	随時	-	-
概要	公社概要や事業案内などの情報提供					
目的	公社事業への興味関心を高める。					
実施予定	事業案内、事業報告などの情報を随時(月2~3回)掲載する。併せて公式YouTubeによる動画配信を実施する。(拡充)					

5 その他

公益目的事業に対する人件費

公益目的事業に対する人件費	予算額	258,372,000 円
---------------	-----	---------------

【1】公益目的事業に対する人件費

定款事業別体系 1~4

概要	定款第4条第1項事業である「公益目的事業」を実施する職員の人件費
----	----------------------------------

その他前号に定める事業に関連する事業

その他前号に定める事業に関連する事業	予算額	51,503,000 円
--------------------	-----	--------------

【2】公益財団法人の経営管理、組織・人事管理、

財務運営 定款第4条第2項第4号【法人会計】

概要	理事会・評議員会の開催及び庶務事務、基本財産等の安全確実な資産運用及び経理事務等
----	--

公益財団法人足立区生涯学習振興公社

令和3年度事業計画書

作成 公益財団法人足立区生涯学習振興公社

総務部 電話 03-5813-3724

令和3年度

収支予算書

(正味財産増減計算ベース)



公益財団法人足立区生涯学習振興公社

予 算 総 則

令和3年度の公益財団法人足立区生涯学習振興公社収支予算書は、次に定めるところによる。

(正味財産増減予算の会計区分及び額)

- 第1条 一般正味財産経常収益の公益目的事業会計の額は、 533,583,000 円 と定める。
- 2 一般正味財産経常収益の法人会計の額は、 51,529,000 円 と定める。
- 3 一般正味財産経常費用の公益目的事業会計の額は、 542,198,000 円 と定める。
- 4 一般正味財産経常費用の法人会計の額は、 51,503,000 円 と定める。
- 5 収益費用の各会計ごとの勘定科目及び額は、「令和3年度 公益財団法人足立区生涯学習振興公社収支予算書(正味財産増減計算ベース)」による。

令和3年2月1日

提出者 公益財団法人足立区生涯学習振興公社
理事長 伊藤良久

令和3年度 公益財団法人足立区生涯学習振興公社収支予算書
 (正味財産増減計算ベース)
 2021年4月1日から2022年3月31日まで

単位:円

科 目	公益目的事業会計		法人会計	内部取引 消去	合 計
	公1				
	生涯学習事業				
1 一般正味財産増減の部					
1.経常増減の部					
(1)経常収益					
基本財産運用益					
1 基本財産受取利息	6,485,000				6,485,000
特定資産運用益					
2 特定資産受取利息	712,000		13,000		725,000
その他固定資産運用益					
3 その他固定資産受取利息			52,000		52,000
事業収益					
4 自主事業収益					
5 受託事業収益	261,460,000				261,460,000
受取補助金等収益					
6 受取区補助金	264,903,000		51,464,000		316,367,000
7 受取助成金					
受取寄付金収益					
8 受取寄付金					
雑収益					
9 受取利息	23,000		0		23,000
10 雑収益					
11 経常収益計	533,583,000		51,529,000		585,112,000
(2)経常費用					
事業費					
12 役員報酬	3,746,000				3,746,000
13 給料手当	163,466,000				163,466,000
14 福利厚生費	42,282,000				42,282,000
15 退職給付費用	14,535,000				14,535,000
16 賃金	33,572,000				33,572,000
17 会議費	115,000				115,000
18 旅費交通費	318,000				318,000
19 通信運搬費	1,375,000				1,375,000
20 什器備品費	650,000				650,000
21 消耗品費	6,378,000				6,378,000
22 修繕費	473,000				473,000
23 印刷製本費	400,000				400,000
24 賃借料	808,000				808,000
25 保険料	2,620,000				2,620,000
26 租税公課	197,000				197,000
27 諸謝金	250,609,000				250,609,000
28 委託費	13,538,000				13,538,000
29 負担金	316,000				316,000
30 交付金	6,800,000				6,800,000

単位:円

計上概要			
			合計
基本財産の運用による受取利息			6,485,000
特定資産の運用による受取利息			725,000
その他固定資産の運用による受取利息			52,000
事業収益			261,460,000
受託事業収益(足立区との委託契約に基づく受託事業収益)		261,460,000	
受取補助金等収益			316,367,000
受取区補助金(人件費補助【派遣・再任用職員】に対する足立区からの補助金)		9,916,000	
〃(公社管理運営費補助【固有・非常勤職員】に対する足立区からの補助金)		306,451,000	
雑収入			23,000
その他利息収入		23,000	
事業費			542,198,000
公益目的事業会計		542,198,000	
ア 生涯学習の機会提供に関する事業	21,340,000		
イ 生涯学習の人材育成に関する事業	523,000		
ウ 生涯学習の活動支援に関する事業	503,000		
エ 足立区から受託する生涯学習に関する事業	261,460,000		
オ 公益目的事業に対する人件費	258,372,000		

単位：円

科目	公益目的事業会計		法人会計	内部取引消去	合計
	公1				
	生涯学習事業				
管理費					
31 役員報酬			1,015,000		1,015,000
32 給料手当			16,168,000		16,168,000
33 福利厚生費			5,389,000		5,389,000
34 退職給付費用			1,382,000		1,382,000
35 賃金			3,246,000		3,246,000
36 会議費			6,000		6,000
37 旅費交通費			250,000		250,000
38 通信運搬費			2,540,000		2,540,000
39 消耗品費			1,324,000		1,324,000
40 修繕費			142,000		142,000
41 光熱水費			2,780,000		2,780,000
42 賃借料			8,276,000		8,276,000
43 保険料			310,000		310,000
44 租税公課			50,000		50,000
45 諸謝金			1,670,000		1,670,000
46 委託費			6,358,000		6,358,000
47 負担金			324,000		324,000
48 交際費			55,000		55,000
49 燃料費			218,000		218,000
50 経常費用計	542,198,000		51,503,000		593,701,000
51 当期経常増減額	▲ 8,615,000		26,000		▲ 8,589,000
2 経常外増減額					
(1) 経常外収益					
52 経常外収益計	0		0		0
(2) 経常外費用					
53 経常外費用計	0		0		0
54 当期経常外増減額	0		0		0
55 他会計振替額	0		0		0
56 当期一般正味財産増減額	▲ 8,615,000		26,000		▲ 8,589,000
57 一般正味財産期首残高	40,797,346		215,501,761		256,299,107
58 一般正味財産期末残高	32,182,346		215,527,761		247,710,107
II 指定正味財産増減の部					
59 当期指定正味財産増減額	0		0		0
60 指定正味財産期首残高	1,500,000,000		0		1,500,000,000
61 指定正味財産期末残高	1,500,000,000		0		1,500,000,000
62 III 正味財産期末残高	1,532,182,346		215,527,761		1,747,710,107

計上概要

			合計
管理費 法人会計			51,503,000
ア 公社事務局の運営経費(人件費含む)	51,503,000	51,503,000	
<div style="border: 1px solid black; padding: 10px; margin: 10px auto; width: 80%;"> <p>～参考～</p> <p>◆ 足立区からの補助金 ¥316,367,000</p> <p>《内訳》</p> <p>* 人件費 ¥9,916,000 派遣職員8名、共済事業主負担等</p> <p>* 公社管理運営補助 ¥306,451,000 固有職員21名、非常勤職員等13名、給料手当、賃金 社会保険事業主負担、事務局運営経費等</p> </div>			