

# 足立区地域防災計画

## 風水害資料編



# 資料1 河川の状況

(令和3年4月1日現在)

水系	河川名	区 間	延 長 (k m)	川 幅 (m)	護岸高 (A P m)	維持管理者	財産管理者
荒川	一級河川 荒川	都県境～旧綾瀬川	9.3	430～500	9.6～12.2	国土交通省 荒川下流河川事務所	国土交通省
	〃 隅田川	都県境～旧綾瀬川	14.07	80～100	6.3～7.3	東京都 第六建設事務所	東京都
	〃 旧綾瀬川	荒川～隅田川	0.43	20～40	6.3	足立区 工事課 (条例)	東京都
	〃 新芝川	都県境～入谷七丁目 19	1.60	86.4	7	足立区 工事課 (条例)	東京都
	〃 芝川	鹿浜二丁目 45～荒川	0.33	40	7	足立区 工事課 (条例)	東京都
利根川	〃 中川	都県境 ～中川一丁目葛飾区境	4.10	150～250	4.5～5.5	国土交通省 江戸川河川事務所	国土交通省
	〃 綾瀬川	都県境（桑袋大橋） ～内匠橋	3.00	33～40	3.9～4.9	国土交通省 江戸川河川事務所	国土交通省
		内匠橋 ～綾瀬一丁目葛飾区境	3.73	34	5.5	東京都 第六建設事務所	東京都
	準用河川 花畑川	中川～綾瀬川	1.40	33	3.1～4.0	足立区 工事課 (準用河川)	足立区
	一級河川 毛長川	都県境～綾瀬川	6.97	9.5～ 23.5	4.5～5.5	東京都 第六建設事務所	東京都
	〃 垢川	神明一丁目 ～六木三丁目	2.25	11～18	3	足立区 工事課 (条例)	東京都
	〃 伝右川	花畑八丁目 ～毛長川・綾瀬川	0.57	20	4	足立区 工事課 (条例)	東京都

資料：都市建設部企画調整課

条例：特別区における東京都の事務処理の特例に関する条例

## 資料2 重要水防箇所評定基準

種別	重要度等		要注意区間
	A 水防上最も重要な区間	B 水防上重要な区間	
越水 (溢水)	計画高水流量規模の洪水の水位（高潮区間の堤防にあつては計画高潮位）が現況の堤防高を越える箇所。	計画高水流量規模の洪水の水位（高潮区間の堤防にあつては計画高潮位）と現況の堤防高との差が堤防の計画余裕高に満たない箇所。	
堤体漏水	堤防の機能に支障が生じる堤体の変状の履歴（被災状況が確認できるもの）があり、類似の変状が繰り返し生じている箇所。 堤体の土質、法勾配等からみて堤防の機能に支障が生じる堤体の変状の生じるおそれがあり、かつ堤防の機能に支障が生じる堤体の変状の履歴（被災状況が確認できるもの）がある箇所。 水防団等と意見交換を行い、堤体漏水が生じる可能性が特に高いと考えられる箇所。	堤防の機能に支障が生じる堤体の変状の履歴（被災状況が確認できるもの）があり、安全が確認されていない箇所、又は堤防の機能に支障は生じていないが、進行性がある堤体の変状が集中している箇所。 堤防の機能に支障が生じる堤体の変状の履歴（被災状況が確認できるもの）はないが、堤体の土質、法勾配等からみて堤防の機能に支障が生じる堤体の変状の生じるおそれがあると考えられる箇所。 水防団等と意見交換を行い、堤体漏水が生じる可能性が高いと考えられる箇所。	
基礎地盤漏水	堤防の機能に支障が生じる基礎地盤漏水に関係する変状の履歴（被災状況が確認できるもの）があり、類似の変状が繰り返し生じている箇所。 基礎地盤の土質等からみて堤防の機能に支障が生じる変状の生じるおそれがあり、かつ堤防の機能に支障が生じる基礎地盤漏水に関係する変状の履歴（被災状況が確認できるもの）がある箇所。 水防団等と意見交換を行い、基礎地盤漏水が生じる可能性が特に高いと考えられる箇所。	堤防の機能に支障が生じる基礎地盤漏水に関係する変状の履歴（被災状況が確認できるもの）があり、安全が確認されていない箇所、又は堤防の機能に支障は生じていないが、進行性がある基礎地盤漏水に関係する変状が集中している箇所。 堤防の機能に支障が生じる基礎地盤漏水に関係する変状の履歴（被災状況が確認できるもの）はないが、基礎地盤の土質等からみて堤防の機能に支障が生じる変状の生じるおそれがあると考えられる箇所。 水防団等と意見交換を行い、基礎地盤漏水が生じる可能性が高いと考えられる箇所。	
水衝 ・洗掘	水衝部にある堤防の前面の河床が深掘れしているが、その対策が未施工の箇所。 橋台取り付け部やその他の工作物の突出箇所、堤防護岸の根固め等が洗われ一部破損しているが、その対策が未施工の箇所。 波浪による河岸の決壊等の危険に瀕した実績があるが、その対策が未施工の箇所。	水衝部にある堤防の前面の河床が深掘れにならない程度に洗掘されているが、その対策が未施工の箇所。	
工作物	河川管理施設等応急対策基準に基づく改善措置が必要な堰、橋梁、樋管その他の工作物の設置されている箇所。 橋梁その他の河川横断工作物の桁下高等が計画高水流量規模の洪水の水位（高潮区間の堤防にあつては計画高潮位）以下となる箇所。	橋梁その他の河川横断工作物の桁下高等と計画高水流量規模の洪水の水位（高潮区間の堤防にあつては計画高潮位）との差が堤防の計画余裕高に満たない箇所。	
工事施工			出水期間中に堤防を開削する工事箇所又は仮締切等により本堤に影響を及ぼす箇所。
新堤防 ・破堤跡 ・旧川跡			新堤防で築造後3年以内の箇所。 破堤跡又は旧川跡の箇所。
陸閘			陸閘が設置されている箇所。

（令和3年度東京都水防計画 資料編より）

### 資料3 注意箇所一覽

(本編 風水害編 p.40)  
(令和3年度東京都水防計画 資料編より)

#### ア 国土交通大臣管轄河川等

事務所名	河川名	重要度		左 右 岸 別	重要水防箇所		延長 (m)	重要なる理由
		種別	階級		地先名	杆杭位置		
江戸川河川事務所	中川	越水(溢水) 基礎地盤漏水	B B	右	足立区六木3丁目	18.5k 上 5m 18.0k 上 490m	59	計算水位と現況堤防高の差が余裕高未満(流下能力不足) 基礎地盤漏水の生じるおそれがある箇所
江戸川河川事務所	中川	越水(溢水) 基礎地盤漏水	B B	右	足立区六木3丁目	18.0k 上 490m 18.0k 上 299m	191	計算水位と現況堤防高の差が余裕高未満(堤防高は計画堤防高未満) 基礎地盤漏水の生じるおそれがある箇所
江戸川河川事務所	中川	(重点) 越水(溢水) 基礎地盤漏水	A B	右	足立区六木3丁目	18.0k 上 299m 18.0k 上 294m	5	計算水位が現況堤防高以上(堤防高は計画堤防高未満) 基礎地盤漏水の生じるおそれがある箇所
江戸川河川事務所	中川	(重点) 越水(溢水)	A	右	足立区六木3丁目	18.0k 上 294m 18.0k 上 207m	87	計算水位が現況堤防高以上(堤防高は計画堤防高未満)
江戸川河川事務所	中川	(重点) 越水(溢水)	A	右	足立区六木2丁目	18.0k 上 180m 18.0k 上 161m	19	計算水位が現況堤防高以上(堤防高は計画堤防高未満)
江戸川河川事務所	中川	越水(溢水)	B	右	足立区六木2丁目	18.0k 上 161m 18.0k 上 150m	11	計算水位と現況堤防高の差が余裕高未満(堤防高は計画堤防高未満)
江戸川河川事務所	中川	越水(溢水)	B	右	足立区六木2丁目	18.0k 上 150m 18.0k 上 143m	7	計算水位と現況堤防高の差が余裕高未満(流下能力不足)
江戸川河川事務所	中川	越水(溢水) 堤体漏水	B B	右	足立区六木2丁目	18.0k 上 143m 18.0k	143	計算水位と現況堤防高の差が余裕高未満(流下能力不足) 堤体の変状の生じるおそれがある箇所
江戸川河川事務所	中川	越水(溢水)	B	右	足立区六木2丁目	18.0k 17.5k 上 233m	285	計算水位と現況堤防高の差が余裕高未満(流下能力不足)
江戸川河川事務所	中川	越水(溢水)	B	右	足立区佐野1丁目	17.5k 上 233m 17.5k 上 58m	175	計算水位と現況堤防高の差が余裕高未満(流下能力不足)
江戸川河川事務所	中川	越水(溢水) 新堤防	B 要注意	右	足立区佐野1丁目	17.5k 上 58m 17.0k 上 292m	297	計算水位と現況堤防高の差が余裕高未満(流下能力不足) 築堤後3年未満 H29 佐野一丁目地区堤防整備工事(H31.9)
江戸川河川事務所	中川	新堤防	要注意	右	足立区佐野1丁目	17.0k 上 292m 17.0k 上 143m	149	築堤後3年未満 H29 佐野一丁目地区堤防整備工事(H31.2)

事務所名	河川名	重要度		左 右 岸 別	重要水防箇所		延長 (m)	重要なる理由
		種別	階級		地先名	纤杭位置		
江戸川河川事務所	中川	堤体漏水	B	右	足立区佐野1丁目	17.0k 上 143m 17.0k 上 133m	10	堤体の変状の生じるおそれがある箇所
江戸川河川事務所	中川	越水(溢水) 堤体漏水	B B	右	足立区佐野1丁目	17.0k 上 133m 17.0k 上 53m	80	計算水位と現況堤防高の差が余裕高未満(堤防高は計画堤防高未満) 堤体の変状の生じるおそれがある箇所
江戸川河川事務所	中川	(重点) 越水(溢水) 堤体漏水	A B	右	足立区大谷田2丁目	17.0k 上 53m 16.5k 上 305m	256	計算水位が現況堤防高以上(堤防高は計画堤防高未満) 堤体の変状の生じるおそれがある箇所
江戸川河川事務所	中川	越水(溢水) 堤体漏水	B B	右	足立区大谷田2丁目	16.5k 上 305m 16.5k 上 152m	153	計算水位と現況堤防高の差が余裕高未満(堤防高は計画堤防高未満) 堤体の変状の生じるおそれがある箇所
江戸川河川事務所	中川	(重点) 越水(溢水) 堤体漏水	A B	右	足立区大谷田1丁目	16.5k 上 152m 16.0k 上 423m	252	計算水位が現況堤防高以上(堤防高は計画堤防高未満) 堤体の変状の生じるおそれがある箇所
江戸川河川事務所	中川	(重点) 越水(溢水)	A	右	足立区大谷田1丁目	16.0k 上 423m 16.0k 上 418m	5	計算水位が現況堤防高以上(堤防高は計画堤防高未満)
江戸川河川事務所	中川	越水(溢水)	B	右	足立区大谷田1丁目	16.0k 上 418m 16.0k 上 288m	130	計算水位と現況堤防高の差が余裕高未満(流下能力不足)
江戸川河川事務所	中川	越水(溢水)	B	右	足立区中川5丁目	16.0k 上 288m 16.0k 上 286m	2	計算水位と現況堤防高の差が余裕高未満(堤防高は計画堤防高未満)
江戸川河川事務所	中川	堤体漏水	B	右	足立区中川5丁目	16.0k 上 209m 16.0k 上 188m	21	堤体の変状の生じるおそれがある箇所
江戸川河川事務所	中川	新堤防	要注意	右	足立区中川5丁目	16.0k 上 188m 16.0k	188	築堤後3年未満 R1 中川右岸中川地先堤防嵩上工事(R2.9月)
江戸川河川事務所	中川	越水(溢水) 新堤防	B 要注意	右	足立区中川5丁目	16.0k 15.5k 上 472m	5	計算水位と現況堤防高の差が余裕高未満(堤防高は計画堤防高未満) 築堤後3年未満 R1 中川右岸中川地先堤防嵩上工事(R2.9月)
江戸川河川事務所	中川	越水(溢水) 堤体漏水	B B	右	足立区中川5丁目	15.5k 上 472m 15.5k 上 449m	23	計算水位と現況堤防高の差が余裕高未満(堤防高は計画堤防高未満) 堤体の変状の生じるおそれがある箇所
江戸川河川事務所	中川	越水(溢水)	B	右	足立区中川5丁目	15.5k 上 449m 15.5k 上 425m	24	計算水位と現況堤防高の差が余裕高未満(堤防高は計画堤防高未満)
江戸川河川事務所	中川	越水(溢水) 堤体漏水	B B	右	足立区中川5丁目	15.5k 上 425m 15.5k 上 213m	212	計算水位と現況堤防高の差が余裕高未満(堤防高は計画堤防高未満) 堤体の変状の生じるおそれがある箇所
江戸川河川事務所	中川	越水(溢水)	B	右	足立区中川5丁目	15.5k 上 213m 15.5k 上 193m	20	計算水位と現況堤防高の差が余裕高未満(堤防高は計画堤防高未満)

事務所名	河川名	重要度		左 右 岸 別	重要水防箇所		延長 (m)	重要なる理由
		種別	階級		地先名	纤杭位置		
江戸川河川事務所	中川	越水(溢水) 堤体漏水	B B	右	足立区中川5丁目	15.5k 上 193m 15.5k 上 111m	82	計算水位と現況堤防高の差が余裕高未満(堤防高は計画堤防高未満) 堤体の変状の生じるおそれがある箇所
江戸川河川事務所	中川	越水(溢水)	B	右	足立区中川5丁目	15.5k 上 111m 15.5k 上 105m	6	計算水位と現況堤防高の差が余裕高未満(堤防高は計画堤防高未満)
江戸川河川事務所	中川	越水(溢水)	B	右	足立区中川3丁目	15.5k 上 105m 14.5k 上 405m	594	計算水位と現況堤防高の差が余裕高未満(堤防高は計画堤防高未満)
江戸川河川事務所	中川	越水(溢水) 堤体漏水	B B	右	足立区中川3丁目	14.5k 上 405m 14.5k 上 260m	145	計算水位と現況堤防高の差が余裕高未満(堤防高は計画堤防高未満) 堤体の変状の生じるおそれがある箇所
江戸川河川事務所	中川	越水(溢水)	B	右	足立区中川3丁目	14.5k 上 260m 14.5k 上 259m	1	計算水位と現況堤防高の差が余裕高未満(堤防高は計画堤防高未満)
江戸川河川事務所	中川	越水(溢水)	B	右	足立区中川3丁目	14.5k 上 259m 14.5k 上 47m	212	計算水位と現況堤防高の差が余裕高未満(流下能力不足)
江戸川河川事務所	中川	越水(溢水)	B	右	足立区中川1丁目	14.5k 上 47m 14.0k 上 453m	146	計算水位と現況堤防高の差が余裕高未満(流下能力不足)
江戸川河川事務所	綾瀬川	(重点) 越水(溢水) 旧川跡	A 要注意	右	足立区花畑8丁目	11.0k 上 229m 11.0k 上 179m	50	計算水位が現況堤防高以上(堤防高は計画堤防高未満) 旧川跡の堤防
江戸川河川事務所	綾瀬川	(重点) 越水(溢水)	A	右	足立区花畑8丁目	11.0k 上 179m 11.0k 上 124m	55	計算水位が現況堤防高以上(堤防高は計画堤防高未満)
江戸川河川事務所	綾瀬川	越水(溢水)	B	右	足立区花畑8丁目	11.0k 上 124m 11.0k 上 100m	24	計算水位と現況堤防高の差が余裕高未満(堤防高は計画堤防高未満)
江戸川河川事務所	綾瀬川	(重点) 越水(溢水)	A	右	足立区花畑8丁目	11.0k 上 50m 10.5k 上 239m	238	計算水位が現況堤防高以上(堤防高は計画堤防高未満)
江戸川河川事務所	綾瀬川	(重点) 越水(溢水) 旧川跡	A 要注意	右	足立区花畑8丁目	10.5k 上 239m 10.5k 上 107m	132	計算水位が現況堤防高以上(堤防高は計画堤防高未満) 旧川跡の堤防
江戸川河川事務所	綾瀬川	(重点) 越水(溢水) 旧川跡	A 要注意	右	足立区花畑7丁目	10.5k 上 64m 10.5k 上 43m	21	計算水位が現況堤防高以上(堤防高は計画堤防高未満) 旧川跡の堤防
江戸川河川事務所	綾瀬川	越水(溢水) 旧川跡	B 要注意	右	足立区花畑7丁目	10.5k 上 43m 10.0k 上 352m	194	計算水位と現況堤防高の差が余裕高未満(堤防高は計画堤防高未満) 旧川跡の堤防

事務所名	河川名	重要度		左 右 岸 別	重要水防箇所		延長 (m)	重要なる理由
		種別	階級		地先名	軒杭位置		
江戸川河川事務所	綾瀬川	越水(溢水) 旧川跡	B 要注意	右	足立区花畑6丁目	10.0k 上 352m 9.5k 上 496m	367	計算水位と現況堤防高の差が余裕高未満(堤防高は計画堤防高未満) 旧川跡の堤防
江戸川河川事務所	綾瀬川	越水(溢水) 旧川跡	B 要注意	右	足立区花畑2丁目	9.5k 上 496m 9.5k 上 123m	373	計算水位と現況堤防高の差が余裕高未満(堤防高は計画堤防高未満) 旧川跡の堤防
江戸川河川事務所	綾瀬川	越水(溢水)	B	右	足立区花畑2丁目	9.5k 上 123m 9.0k 上 450m	184	計算水位と現況堤防高の差が余裕高未満 (堤防高は計画堤防高未満)
江戸川河川事務所	綾瀬川	越水(溢水)	B	右	足立区南花畑4丁目	9.0k 上 450m 8.5k 上 450m	500	計算水位と現況堤防高の差が余裕高未満(堤防高は計画堤防高未満)
江戸川河川事務所	綾瀬川	越水(溢水)	B	右	足立区南花畑3丁目	8.5k 上 400m 8.5k 上 385m	15	計算水位と現況堤防高の差が余裕高未満(堤防高は計画堤防高未満)
江戸川河川事務所	綾瀬川	越水(溢水) 旧川跡	B 要注意	右	足立区南花畑3丁目	8.5k 上 385m 8.5k 上 345m	40	計算水位と現況堤防高の差が余裕高未満(堤防高は計画堤防高未満) 旧川跡の堤防
江戸川河川事務所	綾瀬川	(重点) 越水(溢水) 旧川跡	A 要注意	右	足立区南花畑3丁目	8.5k 8.3k 上 165m	18	計算水位が現況堤防高以上(堤防高は計画堤防高未満) 旧川跡の堤防
江戸川河川事務所	綾瀬川	(重点) 越水(溢水)	A	右	足立区南花畑3丁目	8.3k 上 165m 8.3k 上 46m	119	計算水位が現況堤防高以上(堤防高は計画堤防高未満)
江戸川河川事務所	綾瀬川	越水(溢水)	B	右	足立区南花畑3丁目	8.3k 上 46m 8.3k	46	計算水位と現況堤防高の差が余裕高未満(堤防高は計画堤防高未満)
江戸川河川事務所	綾瀬川	(重点) 越水(溢水) 旧川跡	A 要注意	左	足立区花畑8丁目	11.0k 上 164m 11.0k 上 153m	11	計算水位が現況堤防高以上(堤防高は計画堤防高未満) 旧川跡の堤防
江戸川河川事務所	綾瀬川	越水(溢水) 旧川跡	B 要注意	左	足立区花畑8丁目	11.0k 上 153m 11.0k 上 138m	15	計算水位と現況堤防高の差が余裕高未満(堤防高は計画堤防高未満) 旧川跡の堤防
江戸川河川事務所	綾瀬川	越水(溢水)	B	左	足立区花畑8丁目	11.0k 上 138m 11.0k 上 102m	36	計算水位と現況堤防高の差が余裕高未満(堤防高は計画堤防高未満)
江戸川河川事務所	綾瀬川	越水(溢水)	B	左	足立区花畑8丁目	11.0k 上 77m 11.0k 上 26m	51	計算水位と現況堤防高の差が余裕高未満(堤防高は計画堤防高未満)



事務所名	河川名	重要度		左 右 岸 別	重要水防箇所			延長 (m)	重要なる理由
		種別	階級		地先名	纤杭位置			
江戸川河川事務所	綾瀬川	(重点) 越水(溢水)	A	左	足立区花畑8丁目	11.0k 上 26m 10.5k 上 271m	256	危険箇所(越水)(氾濫ブロック毎) 計算水位が現況堤防高以上(堤防高は計画堤防高未滿) 氾濫危険水位設定箇所(各古字観測所)	
江戸川河川事務所	綾瀬川	(重点) 越水(溢水) 旧川跡	A 要注意	左	足立区花畑8丁目	10.5k 上 271m 10.5k 上 185m	86	計算水位が現況堤防高以上(堤防高は計画堤防高未滿) 旧川跡の堤防	
江戸川河川事務所	綾瀬川	(重点) 越水(溢水) 旧川跡	A 要注意	左	足立区神明1丁目	8.3k 上 203m 8.3k 上 182m	21	計算水位が現況堤防高以上(堤防高は計画堤防高未滿) 旧川跡の堤防	
江戸川河川事務所	綾瀬川	越水(溢水) 旧川跡	B 要注意	左	足立区神明1丁目	8.3k 上 182m 8.3k 上 172m	10	計算水位と現況堤防高の差が余裕高未滿(堤防高は計画堤防高未滿) 旧川跡の堤防	
江戸川河川事務所	綾瀬川	越水(溢水)	B	左	足立区神明1丁目	8.3k 上 172m 8.3k	172	計算水位と現況堤防高の差が余裕高未滿(堤防高は計画堤防高未滿)	
荒川下流河川事務所	荒川	基礎地盤漏水	B	右	足立区新田1丁目	19.00k+131m 18.75k+247m	140	機能に支障が生じる恐れあり	
荒川下流河川事務所	荒川	堤体漏水	B	右	足立区新田1丁目	19.25k+85m 18.75k+247m	338	堤体の変状が生じる恐れ有り	
荒川下流河川事務所	荒川	工作物	B	右	足立区新田1丁目	18.75k+241m	1箇所 (21)	計算水位と桁下高の差が堤防の計画余裕高未滿(鹿浜橋)	
荒川下流河川事務所	荒川	堤体漏水	B	右	足立区新田2丁目	18.75k+232m 18.75k+176	56	堤体の変状が生じる恐れ有り	
荒川下流河川事務所	荒川	工作物	B	右	足立区宮城2丁目	16.75k+134m	1箇所 (17)	計算水位と桁下高の差が堤防の計画余裕高未滿(江北橋)	
荒川下流河川事務所	荒川	堤体漏水	B	右	足立区千住大川町 足立区千住元町	14.00k+0m 12.50k+144m	1360	堤体の変状が生じる恐れ有り	
荒川下流河川事務所	荒川	工作物	B	右	足立区千住元町	13.50k+245m	1箇所 (16)	計算水位と桁下高の差が堤防の計画余裕高未滿(西新井橋)	
荒川下流河川事務所	荒川	越水・溢水	B	右	足立区千住元町	13.50k+227m 13.50k+217m	10	計算水位と現況堤防高の差が余裕高未滿 堤体の変状が生じる恐れ有り ※橋梁部周辺対策として設置している擁壁については、荒川の水位上昇に伴い不安定になる恐れがあるため、積土のうえ等による対応が必要である。	

事務所名	河川名	重要度		左 右 岸 別	重要水防箇所			延長 (m)	重要なる理由
		種別	階級		地先名	纤杭位置			
荒川下流 河川事務所	荒川	堤体漏水 基礎地盤漏水	B B	右	足立区千住5丁目	12.50k+89m 12.25k+179m	189	堤体の変状が生じる恐れ有り 機能に支障が生じる恐れ有り	
荒川下流 河川事務所	荒川	基礎地盤漏水	B	右	足立区千住5丁目	12.00k+195m 12.00k+100m	95	機能に支障が生じる恐れ有り	
荒川下流 河川事務所	荒川	堤体漏水	B	右	足立区千住5丁目	12.25k+0m 12.00k+100m	150	堤体の変状が生じる恐れ有り	
荒川下流 河川事務所	荒川	堤体漏水 基礎地盤漏水	B B	右	足立区日ノ出町	12.00k+59m 11.75k+190m	117	堤体の変状が生じる恐れ有り 機能に支障が生じる恐れ有り	
荒川下流 河川事務所	荒川	堤体漏水 基礎地盤漏水	B B	右	足立区日ノ出町	11.75k+164m 11.50k+220m	192	堤体の変状が生じる恐れ有り 機能に支障が生じる恐れ有り	
荒川下流 河川事務所	荒川	旧川跡	要注意	右	足立区日ノ出町 足立区柳原2丁目	11.25k+175m 11.25k+25m	150	旧川跡	
荒川下流 河川事務所	荒川	旧川跡	要注意	右	足立区柳原1丁目	10.50k+210m 10.50k+150m	60	旧川跡	
荒川下流 河川事務所	荒川	基礎地盤漏水	B	右	足立区柳原1丁目	10.50k+193m 10.50k+169m	27	機能に支障が生じる恐れ有り	
荒川下流 河川事務所	荒川	越水・溢水 (重点)	B	右	足立区柳原1丁目	10.50k+180m 10.50k+169m	11	計算水位と現況堤防高の差が余裕高未満	
荒川下流 河川事務所	荒川	工作物	B	右	足立区柳原1丁目	10.50k+164m	1箇所 (11)	計算水位と桁下高の差が堤防の計画余裕高未満 (京成本線)	
荒川下流 河川事務所	荒川	工作物	B	右	足立区柳原1丁目	10.50k+137m	1箇所 (17)	計算水位と桁下高の差が堤防の計画余裕高未満 (堀切橋)	
荒川下流 河川事務所	荒川	旧川跡	要注意	右	足立区千住曙町	10.25k+160m 10.25k+116m	44	旧川跡	
荒川下流 河川事務所	荒川	基礎地盤漏水	B	左	足立区鹿浜2丁目	19.00k+67m 18.75k+180m	80	機能に支障が生じる恐れ有り	
荒川下流 河川事務所	荒川	工作物	B	左	足立区鹿浜2丁目	18.75k+172m	1箇所 (21)	計算水位と桁下高の差が堤防の計画余裕高未満 (鹿浜橋)	
荒川下流 河川事務所	荒川	堤体漏水	B	左	足立区鹿浜2丁目	18.75k+176m 18.75k+161m	15	堤体の変状が生じる恐れ有り	

事務所名	河川名	重要度		左 右 岸 別	重要水防箇所			延長 (m)	重要な理由
		種別	階級		地先名	纤杭位置			
荒川下流 河川事務所	荒川	基礎地盤漏水	B	左	足立区鹿浜1丁目	18.75k+161m 18.50k+158m	208	機能に支障が生じる恐れ有り	
荒川下流 河川事務所	荒川	旧川跡	要注意	左	足立区鹿浜1丁目 足立区堀之内1丁目	18.75k+160m 18.00k+90m	820	旧川跡	
荒川下流 河川事務所	荒川	堤体漏水	B	左	足立区堀之内1丁目 足立区江北2丁目	18.25k+20m 16.75k+100m	1354	堤体の変状が生じる恐れ有り	
荒川下流 河川事務所	荒川	基礎地盤漏水	B	左	足立区堀之内1丁目 足立区江北2丁目	17.50k+216m 17.50k+146m	70	機能に支障が生じる恐れ有り	
荒川下流 河川事務所	荒川	基礎地盤漏水	B	左	足立区江北2丁目	17.25k+28m 16.75k+100m	354	機能に支障が生じる恐れ有り	
荒川下流 河川事務所	荒川	工作物	B	左	足立区弱2丁目	16.75k+89m	1箇所 (17)	計算水位と桁下高の差が堤防の計画余裕高未満(江北橋)	
荒川下流 河川事務所	荒川	堤体漏水 基礎地盤漏水	B B	左	足立区弱2丁目	16.75k+81m 16.75k+0m	81	機能に支障が生じる恐れ有り	
荒川下流 河川事務所	荒川	堤体漏水 基礎地盤漏水	B B	左	足立区本木1丁目	13.75k+60m 13.50k+246m	62	堤体の変状が生じる恐れ有り 機能に支障が生じる恐れ有り	
荒川下流 河川事務所	荒川	工作物	B	左	足立区関原1丁目	13.50k+231m	1箇所 (16)	計算水位と桁下高の差が堤防の計画余裕高未満(西新井橋)	
荒川下流 河川事務所	荒川	堤体漏水 基礎地盤漏水	B B	左	足立区関原1丁目	13.50k+216m 13.50k+80m	136	堤体の変状が生じる恐れ有り 機能に支障が生じる恐れ有り	
荒川下流 河川事務所	荒川	堤体漏水 基礎地盤漏水	B B	左	足立区梅田4丁目	13.25k+150m 13.25k+50m	100	堤体の変状が生じる恐れ有り 機能に支障が生じる恐れ有り	
荒川下流 河川事務所	荒川	堤体漏水 基礎地盤漏水	B B	左	足立区梅田1丁目	12.75k+90m 12.75k+20m	70	堤体の変状が生じる恐れ有り 機能に支障が生じる恐れ有り	
荒川下流 河川事務所	荒川	堤体漏水 基礎地盤漏水	B B	左	足立区梅田1丁目	12.50k+201m 12.50k+122m	79	堤体の変状が生じる恐れ有り 機能に支障が生じる恐れ有り	
荒川下流 河川事務所	荒川	堤体漏水 基礎地盤漏水	B B	左	足立区足立1丁目	12.50k+92m 12.50k+20m	72	堤体の変状が生じる恐れ有り 機能に支障が生じる恐れ有り	
荒川下流 河川事務所	荒川	堤体漏水 基礎地盤漏水	B B	左	足立区足立2丁目	12.00k+221m 12.00k+115m	106	堤体の変状が生じる恐れ有り 機能に支障が生じる恐れ有り	

事務所名	河川名	重要度		左 右 岸 別	重要水防箇所			延長 (m)	重要な理由
		種別	階級		地先名	桁杭位置			
荒川下流 河川事務所	荒川	堤体漏水 基礎地盤漏水	B	左	足立区足立2丁目	12.00k+79m 11.75k+282m	142	堤体の変状が生じる恐れ有り 機能に支障が生じる恐れ有り	
			B						
荒川下流 河川事務所	荒川	堤体漏水 基礎地盤漏水	B	左	足立区足立2丁目	11.75k+256m 11.75k+138m	118	堤体の変状が生じる恐れ有り 機能に支障が生じる恐れ有り	
			B						

イ 令和3年度水防上注意を要する箇所（都知事管理河川）

（東京都「令和3年度 東京都水防計画」資料編より抜粋）

水系	河川名	左右岸	位置（目標）	洪水 (m)	高潮 (m)	堤防・護岸の長さ (m)	陸間 (m)	所管 事務所
利根川	綾瀬川	左	足立区綾瀬四丁目～綾瀬六丁目（綾瀬新橋）				10	六建
		右	足立区弘道二丁目～青井三丁目（綾瀬新橋）				10	
				2箇所			20	
	左	足立区花畑七丁目（鷺宮橋）	10					
		右	足立区花畑七丁目（鷺宮橋）	10				
	毛長川	左	足立区舎人四丁目～舎人六丁目 （ふれあい橋～舎人橋 上流）	390				六建
右		足立区舎人四丁目～埼玉県境 （ふれあい橋～埼玉県境）	1,390					
荒川	旧綾瀬川		4箇所	1,800				
		右	足立区千住曙町（隅田川合流部）				10	六建
			1箇所				10	

※水防上注意を要する箇所の基準

（東京都「令和3年度 東京都水防計画」より抜粋）

種別	基準
洪水	大雨時に洪水による溢水に対して注意を要する箇所 （解説）過去の溢水実績などをふまえ、橋梁により河積が阻害されている箇所、合流点・断面変化点で洪水による影響を受けやすい箇所など、増水時に注意を要する箇所
高潮	台風等の際、高潮による河川水位の上昇に対して注意を要する箇所 （解説）伊勢湾台風時と同程度以上の高潮が発生した場合注意を要する箇所 堤防・護岸が老朽化・洗掘及び水衝部のため、その強さに注意を要する箇所
堤防・護岸の長さ	（解説）堤防・護岸（天然河岸を含む）が老朽化・洗掘している箇所で、河川増水等により護岸が崩壊した場合、民地への影響が大きいと考えられる箇所
陸間	陸間が設置されている箇所
工事施工	河川工事等の施工によって注意を要する箇所 （解説）原則として出水期（6月～10月）に堤防を開削または、河積内に栈橋等を設置する工事箇所

## 資料4 水門・樋管一覽

(本編 震災編 P.118、風水害編 P.41)

河川別水門・樋管箇所数

(令和2年4月現在)

河川名\区分	水門・樋管箇所数	河川名\区分	水門・樋管箇所数
毛長川	1	圀川	1
新芝川	2	花畑川	6
荒川	1	葛西用水	2
綾瀬川	5	総数	18

(注) 河川敷設置分のみ (都市建設部)

### 水門・樋管一覽

番号	水門・樋管名称	所在地	川筋	維持管理	目標
1	舎人水門	舎人 3-15 先	毛長川	防犯設備課	三味線堀水門末端
2	入谷排水樋管	入谷 7-12 先	新芝川	防犯設備課	南平橋下流際
3	北鹿浜排水樋管	鹿浜 2-44 先	新芝川	公園管理課	都市農業公園
4	川田橋排水場樋管	梅田 1-24 先	荒川	防犯設備課	川田橋排水場南側
5	下沼排水樋管	南花畑 4-9-13 先	綾瀬川	防犯設備課	下沼防災倉庫東側
6	下沼排水場調整扉	南花畑 4-9-13	綾瀬川	災害対策課	下沼防災倉庫構内
7	大六天排水場樋管	葛飾区小菅 3-3-2 先	綾瀬川	防犯設備課	大六天排水場前
8	裏門堰排水樋管	西綾瀬 1-8-1 先	綾瀬川	防犯設備課	伊藤谷橋西側
9	小溜井排水樋管	神明 1-12-6 先	綾瀬川	防犯設備課	旧小溜井排水場前
10	互水門	神明 1-12-6 先	圀川	防犯設備課	旧小溜井排水場構内
11	小溜井引入口水門	神明 3-31 先	葛西用水	防犯設備課	星野様宅横
12	葛西用水第一水門	神明 3-31 先	葛西用水	防犯設備課	星野様宅横
13	花見橋排水場樋管	六木 3-5-18 先	花畑川	防犯設備課	花見橋管理詰所前
14	神明町排水場樋管	神明 2-8-28 先	花畑川	防犯設備課	神明排水場前
15	中居堀樋管	神明南 1-15 先	花畑川	防犯設備課	第13中学校東
16	花見橋排水場 (急閉ゲート)	六木 3-5-18	構内 (花畑川)	防犯設備課	花見橋管理詰所構内
17	花見橋排水場 (第三水門)	六木 3-5-18	構内 (花畑川)	防犯設備課	花見橋管理詰所構内
18	花見橋排水場 (第四水門)	六木 3-5-18	構内 (花畑川)	防犯設備課	花見橋管理詰所構内

## 資料5 管内排水場一覽

(本編 震災編 P. 118、風水害編 P. 44)

排水場施設数 (区管理分のみ)

(令和2年4月現在)

区 分	箇所数	ポンプ台数	電 動 機		排水能力 (m <sup>3</sup> /分)
			台 数	出 力	
排水場	8カ所	17台	17台	142.7KW	29.2

### 排水場施設一覽

番号	排水場名	所 在 地	河川名	敷地面積 (m <sup>2</sup> )	排水能力 (m <sup>3</sup> /分)
1	北千住地下道	千住旭町 42 内	下水道	東武鉄道用地内	0.4
2	川田橋	梅田 1-24-10	荒 川	1271.00	5.0
3	栗 原	栗原 3-16-1 先	下水道	東武鉄道用地	3.2
4	大六天	葛飾区小菅 3-3-2	綾瀬川	716.67	9.0
5	栗原四丁目	栗原 4-1 先	下水道	都計道 258 号道路上	4.5
6	花畑七丁目	花畑 7-20 先	伝右川	河 川 敷	1.2
7	千住旭町	千住旭町 42-10	下水道	125.15 (道路用地)	2.2
8	谷 中	谷中 5-1-19 先	下水道	都計道 258 号道路上	3.7

## 資料6 排水場配置図

(本編 風水害編 P. 44)  
(令和2年4月1日現在)

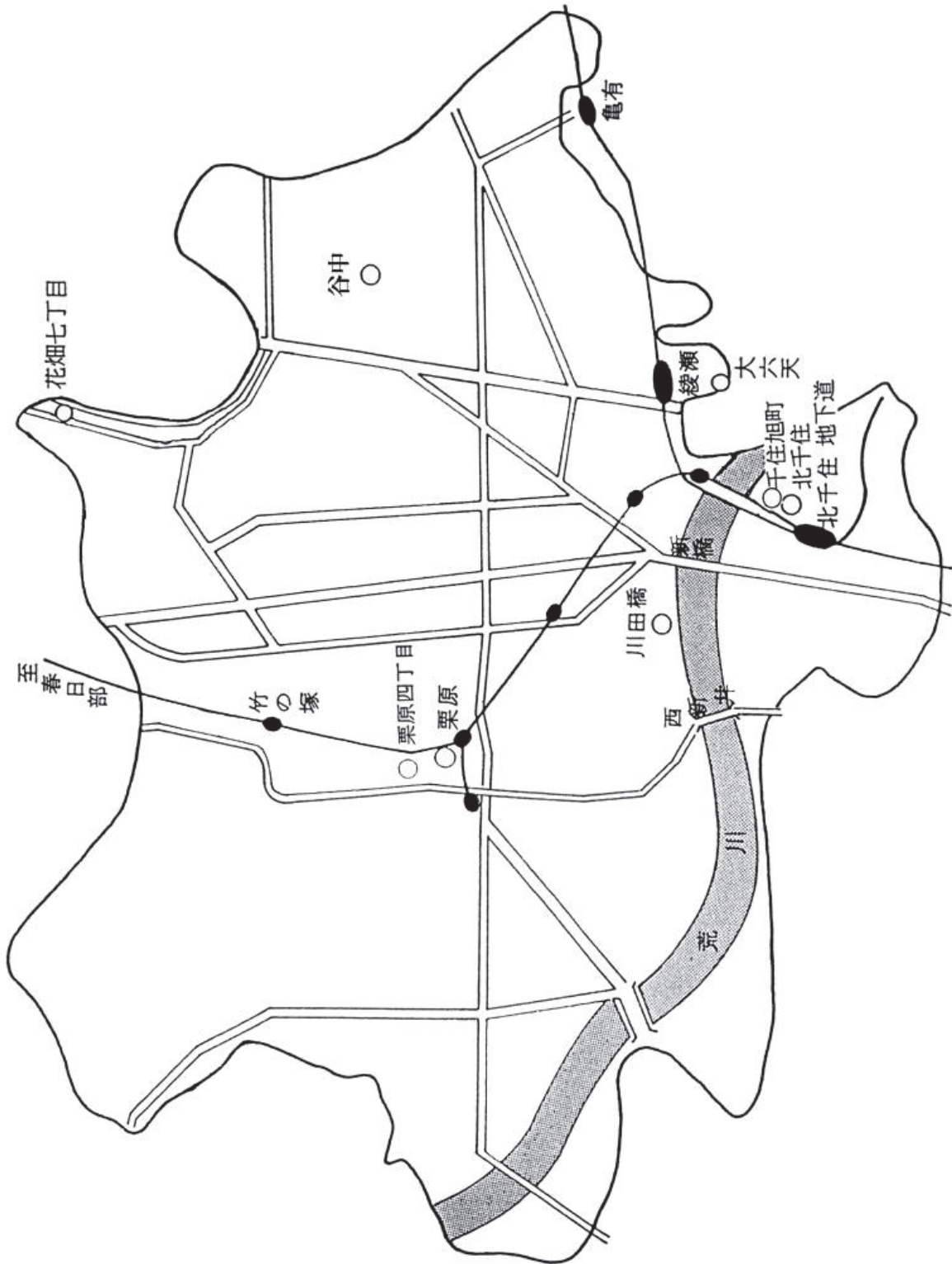



## 資料7 水路及び溝渠施設の現況

(本編 震災編P.118)

### ア 親水水路・貯留水路・碎石貯留水路 (令和2年4月現在)

施設分類	完成延長 (m)	貯留量 (m <sup>3</sup> )
親水水路	17,890	—

### イ 公共溝渠 (令和2年4月現在)

開渠延長 (m)	暗渠延長 (m)	計 (m)
542	35,152	35,694

## 資料8 地下街等、要配慮者利用施設

水防法第15条第1項第3号イの地下街等(地下街その他地下に設けられた不特定かつ多数のものが利用する施設)、同号ロの要配慮者利用施設(主として高齢者、障害者、乳幼児その他の特に防災上の配慮を要する者が利用する施設)で、その利用者の洪水時の円滑かつ迅速な避難の確保を図る必要があると認められるものとは、次に掲げる範囲の施設とする。

なお、これらの施設への避難情報が迅速かつ正確に伝達できるよう、区を中心とした情報ネットワークを構築し、当該施設が的確に避難を実施できるように支援する。

### 1 地下街の範囲

地下街等の範囲は次のとおりとする。

<p>消防法(昭和23年7月24日法律第186号)第8条第1項の規定により防火管理者を定めなければならない防火対象物のうち、次の(1)から(4)のいずれかに該当するもの。</p> <p>(1) 延べ面積が千平方メートル以上の地下街</p> <p>(2) 地階を消防法施行令(昭和36年3月25日政令第37号)別表第1(一)項から(四)項まで、及び(九)項イに掲げる用途に供して、かつ、地階の床面積の合計が五千平方メートル以上の施設。ただし、施設関係者のみが利用する施設は除く。</p> <p>(3) 地下駅</p> <p>(4) その他、区長が必要と認めるもの</p>
--

### 2 地下街等の名称及び所在地、浸水想定区域該当河川

区分	施設名	所在地	荒川	利根川	中川・綾瀬川	芝川・新芝川
地下駅	東京メトロ千代田線 北千住駅	千住2-63	○			
	東武鉄道東武スカイツリーライン北千住駅	千住旭町42-1	○			
	つくばエクスプレス 六町駅	六町4丁目1-1	○	○	○	○
	つくばエクスプレス 青井駅	青井3丁目24-1	○	○	○	○
地下施設	千住ミルディス	千住3-92	○			

### 3 要配慮者利用施設一覧表

#### (1) 軽費老人ホーム

令和2年4月1日現在

	名称	所在地
1	ケアハウス六月	六月 1-6-1
2	ケアハウスはごろも	西新井 5-34-1

#### (2) 介護老人福祉施設

	名称	所在地
1	ウエルガーデン伊興園	伊興 3-7-4
2	足立翔裕園	入谷 9-15-18
3	紫磨園	入谷 3-3-6
4	ケアホーム足立	入谷 1-8-15
5	扇	扇 1-52-23
6	プレミア扇	扇 1-3-5
7	ハピネスあだち	江北 3-14-1
8	古千谷苑	古千谷本町 1-3-19
9	さの	佐野 2-30-12
10	奉優の家	佐野 1-29-3
11	さくら	皿沼 2-8-8
12	千住桜花苑	千住元町 18-19

	名称	所在地
13	竹の塚翔裕園	竹の塚 7-1914
14	中央本町杉の子園	中央本町 4-14-20
15	イーストピア東和	東和 4-7-23
16	ル・ソラリオン西新井	西新井 3-14-3
17	ピオーネ西新井	西新井 1-33-15
18	グレイスホーム	西新井本町 4-13-16
19	足立新生苑	花畑 4-39-10
20	花畑あすか苑	花畑 4-20-1
21	ル・ソラリオン綾瀬	東綾瀬 3-9-1
22	はるかぜ	東保木間 1-19-5
23	六月	六月 1-6-1
24	足立万葉苑	六月 2-11-20

#### (3) 介護老人保健施設

	名称	所在地
1	梅の木	青井 4-29-23
2	しらさぎ	梅田 8-12-10
3	成仁	大谷田 2-18-12
4	千壽	千住中居町 29-6
5	葵の園	椿 2-3-1
6	ホスピア東和	東和 4-7-8
7	水野	西新井 6-24-13

	名称	所在地
8	いずみ	西新井 5-35-2
9	レーバンハウス	西新井本町 2-23-1
10	むくげのいえ	西新井本町 1-25-36
11	あさひ	保木間 4-41-12
12	足立老人ケアセンター	保木間 5-23-20
13	イルアカーサ	六木 4-9-10
14	千寿の郷	柳原 2-33-6

#### (4) 認知症対応型共同生活介護

	名称	所在地
1	とも	青井 2-16-8
2	コンフォートフィオーレ綾瀬	綾瀬 2-14-14
3	こすもすあやせ	綾瀬 7-3-23
4	杏友苑	梅島 2-34-8
5	愛の家グループホーム 足立加平	加平 3-6-4
6	愛和ハート&ハートあだち	江北 1-25-1
7	ひよこの里	江北 3-19-11
8	花のさと	皿沼 2-16-3
9	いちにのさん	鹿浜 6-5-12
10	千住大川	千住大川町 44-13
11	ミモザ千住桜木	千住桜木 2-14-10
12	千壽グループホーム	千住中居町 30-3
13	千住さくら	千住元町 18-18
14	ふきのとう 協立福祉有限公司	舎人 1-21-18
15	こもれび	西新井 5-42-10
16	じゃすみん西新井	西新井 7-10-14
17	すずめのお宿・西新井	西新井栄町 1-4-15

	名称	所在地
18	安心の里いこう	西伊興 3-7-2
19	西伊興	西伊興 4-1-1
20	みんなの家 花畑1丁目	花畑 1-3-13
21	みんなの家 花畑2	花畑 1-35-11
22	きらら東綾瀬	東綾瀬 2-17-10
23	ゆとりあ	東綾瀬 3-13-11
24	であい	東伊興 2-1-11
25	東伊興	東伊興 3-21-7
26	みんなの家 保木間	保木間 1-33-11
27	愛の家グループホーム 足立堀之内	堀之内 2-3-17
28	みんなの家 南花畑	南花畑 2-5-17
29	日介ケアセンター六町	南花畑 3-33-1
30	常楽	南花畑 3-37-1
31	すずめのお宿・本木	本木 1-4-10
32	花街道	谷中 1-17-7
33	つどい「石山家」	谷中 3-8-19
34	竹	六月 2-32-6

#### (5) 看護小規模多機能型居宅介護

	名称	所在地
1	まいほーむ北千住	千住仲町 14-4
2	「良さんの家」	花畑 4-10-3

	名称	所在地
3	ミモザ白寿庵足立江北	江北 3-27-7

## (6) 小規模多機能型居宅介護

	名称	所在地
1	あおいの家	青井 2-16-8
2	スマイルぷらちな	綾瀬 7-4-5
3	コンフォートエルパ綾瀬	綾瀬 2-14-14
4	ほほえみのいえ	伊興 1-6-22
5	じゃすみん扇	扇 1-31-32
6	こぐま	鹿浜 3-17-23

	名称	所在地
7	ミモザ千住桜木	千住桜木 2-14-10
8	しまなみ	椿 2-22-2
9	じゃすみんの家	西新井 7-10-13
10	じゃすみん花畑	花畑 3-5-17
11	ともの家	花畑 1-23-13
12	よりみちの家	柳原 1-29-16

## (7) 区障がい者施設

	名称	所在地
1	障がい福祉センター	梅島 3-31-19

## (8) 短期入所生活介護

	名称	所在地
1	ウエルガーデン伊興園	伊興 3-7-4
2	ケアホーム	入谷 1-8-15
3	ハッピーライフ足立	入谷 1-27-18
4	紫磨園	入谷 3-3-6
5	足立翔裕園	入谷 9-15-18
6	扇	扇 1-52-23
7	プレミアム扇	扇 1-3-5
8	ハピネスあだち	江北 3-14-1
9	古千谷苑	古千谷本町 1-3-19
10	奉優の家	佐野 1-29-3
11	さの	佐野 2-30-12
12	さくら	皿沼 2-8-8
13	ひのきショートステイ	新田 2-16-13
14	ケアサポートあだち	千住河原町 22-3
15	千住桜花苑	千住元町 18-19
16	竹の塚翔裕園	竹の塚 7-19-14

	名称	所在地
17	ショートステイグローリア東京	中央本町 5-2-8
18	中央本町杉の子園	中央本町 4-14-20
19	イーストピア東和	東和 4-7-23
20	ピオーネ西新井	西新井 1-33-15
21	ル・ソラリオン西新井	西新井 3-14-3
22	グレイスホーム	西新井本町 4-13-16
23	花畑あすか苑	花畑 4-20-1
24	日介ケアセンター花畑	花畑 6-16-1
25	足立新生苑	花畑 4-39-10
26	ル・ソラリオン綾瀬	東綾瀬 3-9-1
27	はるかぜ	東保木間 1-19-5
28	そよ風	東保木間 2-4-16
29	保木間	保木間 5-16-12
30	日介ケアセンター本木	本木 1-20-5
31	六月	六月 1-6-1

## (9) 宿泊デイサービス（法定外サービス）

	名称	所在地
1	伊興西デイサービスセンター	伊興 5-20-4
2	デイサービス桜花乃郷 神明南の家	神明南 1-4-12
3	デイサービス梅郷	梅田 5-18-8
4	デイサービスら・じよわ足立東伊興	東伊興 2-14-11
5	デイサービスら・じよわ足立西新井本町	西新井本町 1-22-11
6	だんらんの家千住	千住 5-16-10
7	デイサービスわらら	西新井本町 4-29-7 エステート西新井 102
8	だんらんの家鹿浜	鹿浜 2-4-14
9	サンテデイサービスセンター本木	本木 1-20-8 ジュネパレス足立Ⅱ1 F
10	デイサービス福寿竹の塚	伊興 4-4-13
11	デイサービス桜花乃郷 西新井大師の家	谷在家 1-8-1

	名称	所在地
12	デイサービス桜花乃郷 梅田の家	梅田 3-18-1
13	自己実現型デイサービス いきがいの実園	東保木間 1-17-3
14	デイサービスぬくもりの家	宮城 1-28-16
15	デイサービス桜花乃郷 神明の家	神明 2-8-9
16	ほほえみデイサービス 堀之内	堀之内 1-3-25
17	デイサービスつくしんぼう	西新井本町 2-4-19
18	ほほえみデイサービス 江北	江北 3-48-21
19	デイサービス桜花乃郷 花畑の家	花畑 3-26-16
20	ほほえみデイサービス 椿亭	椿 2-23-18
21	伊興西デイサービス	伊興 5-20-4

## (10) 都市型軽費老人ホーム

名称		所在地
1	茂ホーム	谷中 1-17-7

名称		所在地
2	ケアハウス足立万葉苑	六月 2-11-20

## (11) 有料老人ホーム（介護付き）

名称		所在地
1	ウェルハイム東京	佐野 2-16-1
2	シルバータウン保木間	保木間 4-14-1
3	第3シルバータウン	南花畑 4-19-10
4	第6シルバータウン	南花畑 2-12-12
5	シルバータウン緑苑	西保木間 2-5-16
6	第7シルバータウン	鹿浜 1-21-5
7	ヨウコーフォレスト竹の塚	栗原 4-23-17
8	ハートランド明生苑	保木間 4-3-5
9	ドゥーミー北綾瀬	加平 1-1-23
10	ひだまりの家・本町	中央本町 3-17-17
11	第8シルバータウン	入谷 8-1-20
12	第10シルバータウン	南花畑 4-20-1
13	第11シルバータウン	舎人 6-2-1

名称		所在地
14	アミーユ竹の塚サンフラワー	保木間 5-7-12
15	竹の塚明生苑	六月 2-33-8
16	有料老人ホームサニーライフ足立	六木 3-45-20
17	足立ケアコミュニティそよ風	梅島 2-31-14
18	ふちえ明生苑	保木間 4-31-1
19	ツクイ・サンシャイン足立	花畑 6-10-3
20	竹の塚明生苑六月	六月 2-35-8
21	たのしい家足立東伊興	東伊興 3-21-8
22	リブインさくら	古千谷本町 4-1-16
23	ようせいメディカルヴィラ	東保木間 2-1-1
24	応援家族足立	花畑 6-8-15
25	足立やわらぎ苑	宮城 1-32-4
26	スマイリングホームメデス足立	南花畑 3-35-10

## (12) 有料老人ホーム（住宅型）

名称		所在地
1	第5シルバータウン	保木間 5-2-20
2	めいと東綾瀬	東綾瀬 3-14-21
3	たえこずほ一む宅老所かがやき	南花畑 4-12-12
4	ご長寿くらぶ足立・六木	六木 4-7-14
5	有料老人ホームクレア足立	入谷 2-19-10
6	アゼリアコート	千住橋戸町 34-1
7	住まいる足立	中央本町 2-9-3

名称		所在地
8	ホームピアむつみあいⅠ	花畑 1-15-16
9	ホームピアむつみあいⅡ	花畑 1-15-16
10	ご長寿くらぶ足立・梅田	梅田 4-39-16
11	在宅医療ケアとも	南花畑 4-35-10
12	ほのぼの荘足立	扇 1-30-13
13	すいじんの憩	保木間 5-34-4
14	みなみはなはたの憩	南花畑 5-17-15

## (13) 施設入所支援施設

名称		所在地
1	希望の苑（入所）	竹の塚 7-19-9
2	竹の塚あかしあの杜きずな	竹の塚 7-19-11

名称		所在地
3	かえで	皿沼 2-8-8

## (14) グループホーム

	名称	所在地
1	秋桜寮	保木間 1-25-12
2	なずな寮	竹の塚 3-5-5-303 第 56 新井ビル 302、303、304
3	旭寮	六町 2-1-10
4	杉田寮	一ツ家 3-18-13
5	あじさい寮	東六月町 11-34
6	だりあ寮	保木間 3-32-13 第 124 新井ビル 101
7	なのはな寮	西竹の塚 1-7-4
8	西竹の塚寮	西竹の塚 1-10-4 伊興町第 2 アパート 4-401, 404, 405
9	やまみ寮	栗原 3-27-16
10	つくし寮	栗原 4-4-11
11	磯寮	西伊興 1-17-24
12	とちの木寮	西伊興 1-17-24 102 号・201 号
13	おきの寮	興野 2-6-8
14	西綾瀬寮	西綾瀬 3-29-5 305 号・307 号 (西綾瀬 3 丁目アパート)
15	宇津宮寮	綾瀬 6-17-17
16	東和寮	東和 4-8-9 グリーンハム二番館 101, 102, 301, 302
17	第二東和寮	東和 4-8-16-201
18	第三東和寮	東和 4-8-16-301
19	第四東和寮	東和 4-8-16-302
20	カサブランカ	東和 4-8-2
21	足立区大谷田グループホーム	大谷田 1-44-3
22	東和エミール	東和 5-10-18
23	清和寮	花畑 4-23-5-201 第 102 新井ビル
24	みんなのいえ	青井 6-9-7 アンザベルデⅢ -103
25	あやせ田中寮	綾瀬 1-24-2

## (15) 精神障がい者グループホーム

	名称	所在地
1	ハウス・ウイング	西新井本町 4
2	潤グループホーム	保木間 3
3	クララハイツ	西新井本町 2
4	グループホーム 仲	千住仲町

	名称	所在地
26	足立中央寮	中央本町 2-7-3-104
27	谷中第 1 ハウス	谷中 5-1-3-8
28	谷中第 2 ハウス	谷中 5-1-3-8
29	綾瀬ハウス	綾瀬 1-2-0-1 1
30	青井第 1 ハウス	青井 6-20-18
31	青井第 2 ハウス	青井 6-20-22
32	足立区大谷田ホーム	大谷田 1-44-3
33	あしの家 西新井	西新井 4-3-10
34	あしの家 西伊興	西伊興 1-13-20
35	でてこいホーム オレンジ	足立 1-5-5 第 98 新井ビル 202・203
36	でてこいホーム ゆず	花畑 6-5-3 ブルーマ花畑 73 101 号
37	中央本町第 1	中央本町 3-7-7
38	中央本町第 1-II	中央本町 1-12-14
39	Umeda	梅田 2-18-5
40	中央本町第 1-III	中央本町 4-11-8
41	ハーモニー竹の塚	竹の塚 1-32-1
42	ハーモニー竹の塚第 2	東六月町 11-7
43	日の出寮	日ノ出町 41-8 北千住ホワイトハイツ 102
44	のんのはうす章江式番館	東保木間 2-8-16 章江式番館 3 階
45	のんのはうす章江式番館アネックス	東保木間 2-8-16 章江式番館 2 階
46	のんのハウス梅田	梅田 4-9-25
47	ユニライフ梅島	梅田 8-3-13 梅島ビル
48	ロッキー	東保木間 1-10-12
49	舎人	古千谷本町 2-16-8
50	舎人 II	古千谷本町 2-16-5-104

	名称	所在地
5	すてーきホーム	島根 1
6	ハートバル花畑	花畑 4
7	ボヌール	佐野 2
8	さくらホーム	花畑 6

## (16) 保育園

	名称	所在地
1	本木	本木東町 18-17
2	上沼田	江北 4-17-20-101
3	あやせ	東綾瀬 2-9-18
4	緑町	千住緑町 2-17-11
5	新田わかば	新田 3-8-20
6	北保木間	南花畑 5-15-3-101
7	中央本町	中央本町 4-11-39
8	南保木間	東保木間 1-5-16-101
9	伊興	伊興 4-11-25
10	東綾瀬	東綾瀬 2-12-13
11	第三上沼田	江北 7-12-3-101
12	梅田	梅田 4-2-19
13	宮城	宮城 1-5-6-101
14	六木	六木 1-5-10-101
15	辰沼	辰沼 1-2-7-101
16	千住あずま	千住東 2-20-17
17	東花畑	南花畑 4-11-6-101
18	西保木間	西保木間 2-17-5-101
19	中島根	島根 2-33-2
20	平野	平野 3-18-1-101
21	花畑桑袋	花畑 8-5-15-101
22	保木間	保木間 3-25-9

	名称	所在地
23	本木東	本木 2-13-11
24	いりや第一	舎人 6-12-5-101
25	いりや第二	舎人 6-11-2-101
26	大谷田第一	大谷田 1-1-5-101
27	加賀	加賀 2-31-5-101
28	やよい保育園	中央本町 1-9-3-105
29	さつき保育園	江北 1-15-3-103
30	せきや保育園	千住関屋町 16-1
31	青井保育園	青井 3-24-2-101
32	東保木間保育園	東保木間 1-25-2-101
33	谷在家保育園	谷在家 3-22-10-101
34	伊興大境保育園	西竹の塚 1-10-5-101
35	新田さくら保育園	新田 1-14-12-101
36	水神橋保育園	西保木間 4-12-4
37	千住保育園	千住元町 16-9
38	竹の塚保育園	竹の塚 3-7-33-106
39	興本保育園	扇 3-24-14
40	竹の塚北保育園	竹の塚 6-18-2
41	五反野保育園	足立 2-26-14
42	新田おひさま保育園	新田 3-14-3
43	青井おひさま保育園	青井 1-7-6
44	新田三丁目なかよし保育園	新田 3-17-14

## (17) 私立保育所

	名称	所在地
1	高和保育園	足立 4-31-17
2	興野保育園	西新井本町 4-19-23
3	澗江保育園	竹の塚 2-9-3
4	江北保育園	江北 3-17-4
5	子ひばり保育園	足立 2-33-2
6	三星保育園	宮城 1-28-7
7	いづみ保育園	西新井栄町 1-15-10
8	島根保育園	梅島 3-14-18
9	うめだ「子供の家」	梅田 7-19-23
10	新田保育園	新田 2-1-10
11	東保育園	東和 5-5-23
12	西新井教会保育園	西新井本町 1-22-5
13	チェリー保育園	谷中 2-16-16
14	清水保育園	西新井 4-2-1
15	親隣館保育園	梅田 4-29-6
16	隅田学園	中川 4-37-22
17	足立ひまわり保育園	西新井栄町 1-7-8
18	聖母のさゆり保育園	東和 4-10-9
19	足立若葉保育園	東綾瀬 1-16-21
20	愛隣保育園	東保木間 1-10-16
21	太陽保育園	鹿浜 5-28-18
22	聖保育園	舎人 1-3-13
23	東和保育園	東和 1-11-7
24	伊興すみれ保育園	東伊興 3-3-4
25	東部若葉保育園	東綾瀬 1-25-23
26	六町あづま保育園	南花畑 1-13-4
27	コンビブラザ東和三丁目保育園	東和 3-13-1
28	ココロット保育園	新田 3-35-22
29	中部ひまわり保育園	関原 2-10-4
30	西新井きらきら保育園	西新井栄町 1-18-14
	西新井きらきら第二保育園	西新井栄町 1-18-13
31	扇こころ保育園	扇 1-22-28
32	日ノ出町保育園	日ノ出町 15-1
33	東綾瀬きらきら保育園	東綾瀬 2-17-8
34	西新井聖華保育園	西新井本町 2-4-24
35	栗原つくし保育園	栗原 1-14-18
36	西綾瀬りりおっこ保育園	西綾瀬 4-2-4
37	i 一保育園	西新井 4-28-7
38	神明町保育園	神明 2-10-4
39	ういず千住大橋駅前保育園	千住橋戸町 2-6
40	ういず千住曙町保育園	千住曙町 17-3
41	島根いちい保育園	島根 4-26-7
42	クリアナーサリー千住大橋	千住橋戸町 1-13 ポンテパル タ千住 3 F
43	あやせババール園	東綾瀬 3-9-1
44	ういず西新井保育園	西新井 3-13-15

	名称	所在地
45	北綾瀬聖華保育園	谷中 1-32-9
46	クリアナーサリー足立さくら園	一ツ家 3-4-4
47	日生梅島保育園ひびき	梅田 5-25-33 ロイヤルパーク ス梅島 1 F
48	東栗原保育園	一ツ家 2-15-14-101
49	あい保育園千住大橋	千住河原町 6-12
50	北千住もみじの森保育園	千住龍田町 6-22
51	日生梅島第二保育園ひびき	梅島 3-17-20
52	保育園ヴィラ・ココロット	新田 2-1-13
53	まなびの森保育園千住大橋	千住緑町 2-5-10
54	レモンド花畑保育園	花畑 3-42-8
55	明日葉保育園青井園	青井 4-6-21
56	北千住こども園	千住宮元町 25-5
57	北千住どろんこ保育園	日ノ出町 41-14
58	恵・Y O U 保育園	東綾瀬 1-9-4 プラザ白うめ
59	たんぼぼ保育所六町園	六町 3-7-47 フェルクス1F
60	チェリッシュ綾瀬保育園	綾瀬 3-13-1
61	西新井保育園	西新井 2-21-2
62	六町保育園	南花畑 2-25-11
63	アスクとねり保育園	舎人 5-1-3
64	アスク西新井保育園	西新井 4-18-7
65	足立梅島雲母保育園	中央本町 5-1-2
66	足立このみ保育園	江北 6-29-9
67	エーワン梅島保育園	梅島 1-18-3
68	キッズガーデン足立扇	扇 1-33-3
69	キッズガーデン足立柳原	柳原 1-30-7
70	聖華こどう保育園	弘道 1-7-1
71	たんぼぼ保育所北千住園	千住宮元町 31-8
72	たんぼぼ保育所第二六町園	六町 2-7-32
73	ナーサリースクールいずみ大谷田	大谷田 1-1-9-101
74	にじいろ保育園綾瀬	綾瀬 6-20-7
75	にじいろ保育園江北	江北 4-25-24
76	野のはな保育園	西加平 1-1-5
77	バンビ保育園梅島園	梅島 3-4-8
78	ビーフェア東和親水保育園	東和 2-26-9
79	六町駅前保育園	西加平 2-6-2
80	あい・あい保育園綾瀬六丁目園	綾瀬 6-7-13
81	あい・あい保育園高野園	扇 2-27-3
82	愛恵保育園にしあらい	西新井 6-26-11
83	アスク扇保育園	扇 3-5-12
84	足立北綾瀬雲母保育園	大谷田 5-26-19
85	きたあやせこころ保育園	加平 3-12-8
86	北千住太陽保育園	日ノ出町 19-3
87	キッズガーデン足立綾瀬	綾瀬 4-17-4
88	トレジャーキッズあやせ保育園	綾瀬 1-29-9
89	にじいろ保育園梅島	梅島 2-37-10



90	まなびの森保育園関屋	千住曙町 10-3
91	未来っ子保育園北加平町園	北加平町 5-2
92	ステラ千住ふたば保育園	千住 1-3-8
93	あい・あい保育園北綾瀬園	谷中 4-12-7
94	明日葉保育園保塚園	保塚町 8-26
95	アスク千住保育園	千住曙町 21-7
96	アスク舎人駅前保育園	舎人 1-13-4
97	足立さくらんぼ保育園	中央本町 1-12-23
98	足立しらゆり保育園	小台 2-45-4
99	大空と大地のなーさりい扇大橋園	江北 1-9-14
100	キッズガーデン足立青井	青井 2-18-12
101	キッズガーデン足立興野	興野 2-14-6

102	キッズガーデン足立島根	島根 4-3-6
103	くりはら愛育保育園	栗原 4-6-7
104	江北すきっぷ保育園	江北 4-28-4
105	こころたけのつか保育園	東伊興 3-10-31
106	SAKURA保育園谷在家	谷在家 2-14-13
107	ソラストあだち東和保育園	東和 4-12-5
108	たんぼぼ保育所西新井南園	関原 3-31-6
109	チェリッシュやなか保育園	谷中 4-20-15
110	ちやいれつく西新井駅前保育園	西新井栄町 2-3-7
111	帝京科学大学千住桜木保育園	千住桜木 2-3-2
112	まなびの森保育園竹ノ塚	保木間 4-26-10

(18) 東京都認証保育所【A型】

	名称	所在地
1	Jキッズルミネ北千住保育園	千住旭町 42-2
2	ちやいれつく竹ノ塚駅前保育園	竹の塚 1-27-1
3	コンビプラザ綾瀬保育園	綾瀬 2-27-10
4	ニチイキッズさわやか梅島保育園	梅田 7-16-6
5	なのはな共同保育所	栗原 3-9-2-102
6	チェリッシュ北綾瀬	谷中 4-16-3
7	チェリッシュ西新井	西新井 6-29-5
8	保育園ミルキーウェイ竹の塚	竹の塚 1-26-11
9	ちぐさ保育園	梅田 8-1-1-402
10	たんぼぼ保育所竹の塚園	伊興 1-1-1
11	桃の実保育園	西綾瀬 2-21-5
12	どんぐり保育園東和	東和 3-17-8
13	千住あさひ共同保育園	千住旭町 4-31
14	さくらんぼ保育園新田	新田 3-32-14

	名称	所在地
15	ぼけっとランド西新井	栗原 1-14-19
16	きりん保育園	梅田 8-11-3-1F
17	保育所まあむ 六町駅前園	六町 4-2-27
18	潮保育室	江北 4-19-6
19	ぼんだ保育園	伊興本町 1-4-3
20	ぼけっとランド千住曙町	千住曙町 16-5
21	ステラ千住保育園	千住 1-3-6
22	高野駅前こども園	扇 1-53-11
23	ぼけっとランド綾瀬	綾瀬 2-30-6
24	こころせんじゅ保育園	千住仲町 18-6-2F
25	ぼる★キッズ足立	中央本町 4-3-23
26	てのひらこども園	入谷 1-27-15
27	千住大橋駅クローバー保育園	千住橋戸町 8-2

(19) 東京都認証保育所【B型】

1	たんぼぼ保育所西新井園	西新井 2-29-9
2	さくらんぼ保育園	綾瀬 5-17-9
3	未来っ子保育園	西新井栄町 2-27-9
4	ミルキーランド保育園	竹の塚 5-7-18
5	佐野保育園	佐野 2-25-6

6	なかま保育園	本木 2-26-3
7	おおぞら保育園	鹿浜 4-13-8
8	バンビ保育園	梅田 5-28-14
9	トータス保育園 足立区保木間	保木間 3-2-12-103

(20) 母子生活支援施設

	名称	所在地
1	あすなる大谷田	足立区内

## (21) 家庭の保育事業所

	名称	所在地
1	安倍 真美	本木南町 2-19
2	渋谷 邦枝	西綾瀬 2-8-16
3	村岡 尚子	千住中居町 18-11-101
4	木村 信子	平野 3-20-21 堀口方
5	古川 恵胡	千住緑町 3-23-9
6	水嶋 淳子	平野 3-22-13 蒲生方
7	小林 雅子	南花畑 2-20-7
8	川島 千明	梅田 2-24-12
9	長島 文子	西綾瀬 3-21-24
10	春山 美恵子	竹の塚 2-26-1-209
11	畑山 伸恵	中央本町 3-10-25-105
12	伊良皆 京子	伊興本町 2-2-43-201
13	田中 理恵	興野 2-29-7
14	長塚 麻理子	梅島 3-19-22
15	大岡 多美子	保木間 1-26-2-705
16	川人 清美	江北 7-9-18
17	市野 里江子	東保木間 1-14-8
18	尾白 香織	西新井 1-13-7
19	大村 浩美	谷中 5-11-21
20	船橋 志ま	鹿浜 8-1-16
21	上田 優子	東綾瀬 2-11-1-8-101
22	泉 和代	西伊興 4-6-14 太田方
23	村山 久美子	六月 1-27-3-403
24	佐山 恵子	西新井本町 1-9-12
25	馬場 栄子	古千谷本町 1-13-22
26	小山 智美	青井 2-15-27-102
27	大野 加代子	保木間 3-2-12-204
28	大野 シェリーアン	西新井栄町 1-4-20-101
29	吉野 陶子	青井 2-30-10
30	鈴木 こまつ	日ノ出町 24-6
31	渡邊 みゆき	西竹の塚 1-11-2-909
32	宮城 明美	西保木間 4-13-8-411
33	高松 則子	東和 4-22-18
34	安田 成美	中川 4-8-3
35	伊藤 貞子	鹿浜 5-3-11-403
36	尹 明熙	舍人 2-15-9
37	前田 美保子	南花畑 3-27-4
38	沖元 美子	柳原 2-34-7
39	二宮 啓子	青井 2-16-4-902
40	清水 るみ	古千谷本町 3-9-8
41	奥村 早苗	千住柳町 37-1
42	横山 淑子	千住中居町 1-20
43	内田 みつ子	千住緑町 3-25-22
44	平川 嘉美	西新井 4-33-16-101
45	深澤 真由美	梅島 3-3-24-104
46	眞山 美容	大谷田 3-12-23-1211
47	富永 八千代	古千谷本町 2-5-30-102
48	木村 真理	鹿浜 3-30-4-101
49	長岡 恭子	加平 1-9-9-701
50	田島 豊子	鹿浜 8-15-14
51	高桑 秀子	舍人 2-15-9
52	渡辺 栄子	扇 1-55-4 大宗コーポ第三 101
53	藤間 美好	宮城 1-18-3 中沢方
54	鳥居 智子	中川 2-17-7
55	森田 純子	谷在家 1-1-15-102
56	林 繁子	血沼 3-7-10
57	崔 美麗	(休業中)
58	合田 由美子	竹の塚 5-25-15-102
59	鹿野 篤子	綾瀬 6-8-21-405
60	照井 稔子	舍人 2-18-22 第二コーポ田口 105
61	松嶋 弘子	一ツ家 3-27-17
62	福井 律子	千住元町 37-8-703
63	鶴町 美輝	中川 4-41-3-101

	名称	所在地
64	金子 富貴子	西新井栄町 1-2-4
65	池田 明美	綾瀬 3-15-20
66	石丸 真智子	千住寿町 16-14
67	神立 美砂子	西新井 1-34-16
68	橋詰 美智代	花畑 3-23-11
69	大野 真由美	一ツ家 3-19-10
70	中沢 瞳	新田 3-36-11-807
71	奥泉 友紀	西伊興 4-10-18
72	田口 ひろ子	六町 3-7-33
73	茂呂 喜美子	辰沼 2-1-15
74	酒井 弘美	花畑 2-10-12
75	平林 夕子	古千谷本町 1-5-18
76	富樫 真由美	青井 1-8-1
77	宮本 誠子	古千谷本町 3-5-15
78	齋藤 純子	関原 3-32-7-504
79	下川 ひとみ	興野 1-10-6
80	大和田 加代子	千住 1-34-10
81	川田 香	千住仲町 18-14-1401
82	廣井 悦子	古千谷本町 2-4-6
83	石塚 悦子	佐野 2-17-8
84	鈴木 美由紀	日ノ出町 14-2
85	津村 伊都子	青井 6-25-23-103
86	本間 洋子	竹の塚 2-8-4
87	相原 裕美	東和 2-12-21
88	吉田 実栄子	興野 1-2-2
89	熊谷 淳子	西綾瀬 3-21-20-101
90	佐藤 幸江	千住曙町 40-1-428
91	藤田 圭子	六木 4-8-22
92	ひよこ保育室(齋藤)	綾瀬 5-15-1-101
93	高橋 香	谷在家 1-12-8-106
94	青山 磨記	本木北町 4-2
95	小倉 由季子	(休業中)
96	清水 昌美	保木間 5-11-3
97	樋原 幸恵	西新井栄町 3-11-5
98	九鬼 清美	舍人 5-21-4
99	佐藤 幸子	梅島 2-37-2
100	藤田 オリエ	柳原 1-3-3
101	平山 奈穂子	花畑 3-12-8-103
102	小松 美保	舍人 1-6-9-102
103	篠崎 悦子	血沼 1-4-15
104	ぽかぽか保育室(吉田)	西新井 6-25-27 大野ハイツ 101
105	赤松 恵	中川 3-3-20-101
106	三井 美穂	西新井 6-17-1
107	藤原 千春	西新井 3-1-5
108	吉田 さおり	(休業中)
109	品田 純子	西新井本町 5-9-31
110	山中 萌	(休業中)
111	辻 麻美	関原 2-41-4
112	梅津 真帆	東保木間 2-17-12-103
113	大森 幸子	東和 4-21-9
114	長谷川 裕子	西伊興 2-9-5
115	鈴木 幸子	綾瀬 7-18-2-101
116	齊藤 江利子	綾瀬 5-20-18-101
117	富田 恵子	保木間 1-18-7-101
118	石井 明子	興野 1-17-4
119	佐藤 志信	南花畑 2-31-15-401
120	齋藤 泰江	江北 3-42-2
121	松本 洋好	千住曙町 6-6-605
122	小川 奈津江	加賀 1-7-7
123	鈴木 晴美	(休業中)
124	太田 佐知子	花畑 3-36-3
125	小野田 恵理	梅島 1-16-6

## (22) 私立幼稚園

	名称	所在地
1	あおい幼稚園	西加平 2-7-19
2	足立幼稚園	千住緑町 3-2-18
3	足立愛育幼稚園	本木 2-18-6
4	足立サレジオ幼稚園	江北 3-40-27
5	足立白うめ幼稚園	東綾瀬 1-24-6
6	足立つくし幼稚園	平野 1-19-16
7	足立つばめ幼稚園	古千谷本町 1-9-18
8	足立双葉幼稚園	扇 1-29-1
9	足立みどり幼稚園	入谷 2-7-14
10	石鍋幼稚園	六町 4-4-18
11	梅島幼稚園	梅島 1-21-12
12	小倉幼稚園	保木間 5-8-4
13	栗島幼稚園	青井 5-2-14
14	黒川幼稚園	辰沼 2-5-3
15	黒田幼稚園	西新井 5-24-8
16	弘道幼稚園	西綾瀬 3-35-11
17	興南幼稚園	興野 2-6-3
18	江北さくら幼稚園	堀ノ内 2-13-7
19	江北白百合幼稚園	江北 6-1-5
20	こだま幼稚園	梅島 3-35-7
21	五反野幼稚園	西綾瀬 2-6-18
22	佐藤幼稚園	西伊興 1-12-28
23	鹿浜愛育幼稚園	鹿浜 2-3-15
24	春光幼稚園	足立 3-4-15

	名称	所在地
25	城北幼稚園	足立 4-17-1
26	親愛幼稚園	東和 2-25-2
27	聖フランシスコ幼稚園	東和 4-3-18
28	聖和幼稚園	柳原 1-26-1
29	千住寿幼稚園	千住寿町 24-2
30	専念寺幼稚園	関原 3-3-21
31	第一若草幼稚園	関原 2-40-11
32	竹塚幼稚園	竹の塚 5-7-12
33	橋幼稚園	関原 3-47-11
34	チェリー幼稚園	綾瀬 7-17-3
35	東京いずみ幼稚園	佐野 1-20-10
36	とねり伊藤幼稚園	舎人 5-23-17
37	中条幼稚園	千住 1-13-13
38	のぞみ幼稚園	弘道 1-7-11
39	はなぞの幼稚園	伊興 1-16-24
40	花畑八千代幼稚園	花畑 6-20-11
41	福寿院幼稚園	伊興 2-18-19
42	ふちえ幼稚園	竹の塚 1-24-10
43	本行寺第二伊興幼稚園	東伊興 4-11-3
44	満願寺幼稚園	栗原 3-6-6
45	美松学園幼稚園	東和 2-5-24
46	六木幼稚園	六木 3-23-10
47	八千代幼稚園	梅田 1-21-8

## (23) 認定こども園

	名称	所在地
1	杉の子幼稚園	花畑 4-36-5
2	東京白百合幼稚園	宮城 1-16-9
3	舎人幼稚園	古千谷本町 2-12-18
4	舎人保育園(舎人幼稚園分園)	古千谷本町 2-14-22
5	西新井幼稚園	西新井本町 1-17-20

	名称	所在地
6	元宿こども園第一園舎	千住桜木 1-16-2
7	元宿こども園第二園舎	千住元町 34-3-101
8	鹿浜こども園第一園舎	鹿浜 5-25-11
9	鹿浜こども園第二園舎	鹿浜 5-24-4-101
10	おおやたこども園	大谷田 2-1-9

## (24) 小規模保育施設

	名称	所在地
1	チェリッシュ大谷田	大谷田 1-1-2-103
2	ぼんだ保育園 西竹の塚園	西竹の塚 1-17-17
3	キングダム・キッズ 西新井	西新井 1-25-3
4	木下の保育園 五反野	足立 4-13-9
5	ステラ中央本町	中央本町 5-2-3
6	SAKURA保育園 竹の塚	竹の塚 1-12-11
7	ステラ竹の塚	竹の塚 6-9-11
8	メリーポピンズ北千住ルーム	日ノ出町 27-4-101
9	ステラ綾瀬	綾瀬 4-31-15
10	木下の保育園 千住大橋	千住橋戸町 1-52
11	チェリッシュ大師前駅	西新井 1-3-1
12	てのひら保育園	舎人 1-25-9
13	SAKURA保育園 西新井	関原 3-43-4
14	SAKURA保育園 綾瀬	綾瀬 4-6-5

	名称	所在地
15	びっころきっず北綾瀬	谷中 1-30-8
16	びっころきっず高野駅前	扇 2-39-7
17	びっころきっず新田	新田 2-8-3
18	ぼんだ保育園 六町園	南花畑 2-2-5
19	びっころきっず保木間	保木間 5-10-23
20	キングダム・キッズ 鹿浜	鹿浜 2-5-3
21	第2 てのひら保育園	舎人 1-25-9
22	デイズー保育園 五反野	足立 3-10-6
23	ぬくもりのおうち保育 綾瀬園	綾瀬 2-24-3
24	フレンドキッズランド 竹の塚園	竹の塚 1-13-16
25	保育ルームOhana 西新井園	島根 4-6-8-101
26	MIRATZ 六町保育園	六町 2-7-21-102
27	新田あすか保育園	新田 1-8-6
28	MIRATZ 東和保育園	東和 2-20-21

## (25) 子育て短期支援事業の用に供する施設

名称		所在地
1	児童養護施設クリスマスヴィレッジ	西新井本町 4-13-16

## (26) 直営学童保育室

名称		所在地
1	花畑第一	花畑 1-29-1(花畑第一小内)
2	湧江第一	保木間 3-27-1(湧江第一小内)
3	湧江第一 ビリーブ	保木間 3-27-1(湧江第一小内)
4	鹿浜西	鹿浜 2-24-1(鹿浜西小内)

名称		所在地
5	みどり1組	扇 3-22-1(興本小内)
6	みどり2組	扇 3-22-1(興本小内)
7	ゆずりは	西保木間 4-2-1(西保木間小内)

## (27) 指定管理学童保育室

名称		所在地
1	せきや(2室)	千住関屋町 16-1(千寿第八小内)
2	なかよし	中川 4-41-27(大谷田小内)
3	竹の塚	竹の塚 2-25-17(竹の塚地域学習センター内 2F)
4	亀田 (3室)	西新井栄町 1-1-1(亀田小内)
5	中島根	島根 2-9-22(中島根小内)
6	新田学園第二 (3室)	新田 3-30-16(新田小第二校舎内)
7	足立	足立 3-11-5(足立小内)

名称		所在地
8	しまねっ子	島根 3-28-11(島根小内)
9	東栗原	一ツ家 3-20-1(東栗原小内)
10	さかえっこ	西新井栄町 3-1-21(西新井栄町 3丁目児童遊園内)
11	千寿	千住宮元町 6-1(千寿小内)
12	新田学園	新田 3-34-2(新田小内)
13	新田西	新田 2-1-4

## (28) 民設学童保育室

名称		所在地
1	青井わくわくクラブ	青井 3-12-26
2	ドリーム秋桜クラブ	西新井 6-2-20
3	谷中わくわくクラブ	谷中 4-2-3
4	学童ひまわり	梅島 3-4-8 うめじま KS ビル 204
5	ドリームすみれクラブ	西新井 2-18-8
6	ほのぼのキッズクラブ	古千谷本町 2-14-22
7	学童クラブがじゅまる	鹿浜 8-1-11

名称		所在地
8	東和わくわくクラブ	東和 4-21-1
9	ドリーム保木間クラブ	東保木間 2-4-7
10	日の出わくわくクラブ	日ノ出町 27-4-110
11	ハートアイランド新田学童クラブ	新田 3-36-3
12	日の出わくわくクラブ 第2	日ノ出町 27-1-102
13	ドリーム水仙クラブ	西新井 6-2-19

## (29) 学童保育室

	名称	所在地
1	青井	青井 5-11-40-101
2	あおぞら (保塚分室)	六町 3-3-11 (加平小内)
3	綾瀬	綾瀬 3-17-9
4	伊興	伊興 5-22-13
5	入谷	舎人 6-12-4-101
6	梅島	梅島 2-14-5
7	梅田	梅田 6-26-1
8	桜花	花畑 6-4-16
9	扇	扇 1-47-38
10	大谷田	大谷田 1-1-2-101
11	大谷田谷中	大谷田 4-16-6
12	興本(2室)	本木東町 17-10
13	押皿谷	鹿浜 8-27-15
14	加賀	加賀 2-31-6-101
15	加平	加平 1-10-6
16	栗島	中央本町 4-5-2
17	栗原北(2室)	栗原 4-19-15
18	くすの木 (平野分室)	平野 3-6-3 (平野小内)
19	弘道	弘道 2-16-1-101
20	江南	小台 2-4-18
21	江北	江北 2-8-2
22	五反野	西綾瀬 2-1-13
23	佐野	佐野 2-43-5
24	さくら(綾瀬分室)(2室)	東綾瀬 1-5-17
25	さくらっこ(千住河原町分室)	千住桜木 1-8-15 (千寿桜小内)
26	鹿浜	鹿浜 6-8-1
27	島根	島根 4-19-1-101
28	しらさぎ(入谷分室)	入谷 3-8-1 (足立入谷小内)
29	新田	新田 2-2-2
30	神明	神明南 2-6-19
31	すばる(大谷田谷中分室)	大谷田 4-16-6 (大谷田谷中住区センター内)
32	千住あずま	千住東 2-21-18
33	千住河原町(2室)	千住河原町 5-12
34	千住本町	千住 5-6-2
35	千寿常東(千住あずま分室)	千住旭町 10-31 (千寿常東小内)

	名称	所在地
36	たいよう(弘道分室)	弘道 1-20-8 (弘道第一小内)
37	たけのこ(竹の塚六月分室)	竹の塚 1-8-1 (竹の塚小内)
38	竹の塚六月	六月 2-26-3-101
39	たんぼぼ(神明分室)	谷中 5-12-1 (辰沼小内)
40	中央本町	中央本町 3-15-1
41	つくしんぼ(梅田分室)(2室)	梅田 7-13-1 (梅田図書館内)
42	東和	東和 3-12-9
43	東和分室(2室)	東和 3-20-22 (内谷公園内)
44	舎人	舎人 1-3-26
45	とねりこ(舎人分室)	舎人 1-25-32 (舎人小内)
46	長門	中川 2-24-2-101
47	西綾瀬(五反野分室)	西綾瀬 4-7-27 (弘道小内)
48	西新井	西新井 7-19-6
49	西新井栄町	西新井栄町 3-1-6-101
50	西新井本町	西新井本町 2-30-37
51	西伊興	西伊興 1-12-12
52	西伊興ほがらか(西伊興分室)	伊興 2-6-1 (西伊興小内)
53	にじっこ(西新井栄町分室)	西新井本町 4-9-27 (西新井小内)
54	西保木間児童館(溯江分室)	西保木間 3-14-16-101
55	花畑	花畑 4-16-8
56	花保	東保木間 1-25-4-101
57	はやぶさ(伊興分室)	伊興 4-6-7
58	ひがし(大谷田分室)	大谷田 2-1-10 (中川東小内)
59	東綾瀬	東綾瀬 1-28-7
60	東綾瀬分室	東和 1-17-12 (北三谷小内)
61	東伊興	東伊興 1-5-22
62	平野	平野 2-2-14
63	ふたば(千住柳町住区)	千住大川町 17-1 (千寿双葉小内)
64	溯江	西保木間 1-2-1-101
65	保塚	保塚町 7-16
66	南花畑	南花畑 3-14-7
67	六木	六木 3-39-5-101
68	本木関原	関原 1-21-11
69	やよい(中央本町分室)	中央本町 2-5-1 (弥生小内)
70	レインボー(東伊興分室)	東伊興 3-23-6 (東伊興生活館)

## (30) 区立小学校

	名称	所在地
1	千寿小学校	千住緑町 1-4-16
2	千寿本町小学校	千住 3-30
3	千寿双葉小学校	千住大川町 17-1
4	千寿常東小学校	千住旭町 10-31
5	足立小学校	足立 3-11-5
6	千寿桜小学校	千住桜木 1-8-15
7	千寿第八小学校	千住関屋町 16-1
8	西新井小学校	西新井本町 4-9-27
9	西新井第一小学校	西新井 6-21-3
10	西新井第二小学校	西新井 4-34-1
11	西伊興小学校	伊興 2-6-1
12	興本小学校	①扇 3-22-1 ②扇 3-18-14
13	本木小学校	本木北町 7-1
14	寺地小学校	扇 1-7-1
15	関原小学校	関原 3-38-3
16	江北小学校	江北 3-50-1
17	高野小学校	江北 5-4-1
18	扇小学校	扇 2-30-1
19	鹿浜第一小学校	谷在家 2-24-1
20	北鹿浜小学校	鹿浜 5-27-1
21	鹿浜西小学校	鹿浜 2-24-1
22	鹿浜五色桜小学校	鹿浜 4-20-22
23	皿沼小学校	皿沼 1-19-1
24	新田小学校	①新田 3-34-2 ②新田 3-30-16
25	宮城小学校	宮城 1-27-25
26	舎人小学校	舎人 1-25-32
27	舎人第一小学校	舎人 6-4-1
28	足立入谷小学校	入谷 3-8-1
29	古千谷小学校	古千谷本町 4-12-16
30	梅島小学校	梅田 7-35-1
31	梅島第一小学校	梅島 3-37-4
32	梅島第二小学校	梅田 3-27-4
33	島根小学校	島根 3-28-11
34	中島根小学校	島根 2-9-22
35	亀田小学校	西新井栄町 1-1-1

	名称	所在地
36	栗原小学校	西新井栄町 2-10-18
37	栗原北小学校	栗原 4-25-9
38	栗島小学校	青井 6-13-10
39	加平小学校	六町 3-3-11
40	東栗原小学校	一ツ家 3-20-1
41	平野小学校	平野 3-6-3
42	弥生小学校	中央本町 2-5-1
43	弘道小学校	西綾瀬 4-7-27
44	弘道第一小学校	弘道 1-20-8
45	青井小学校	青井 3-12-2
46	綾瀬小学校	綾瀬 3-12-15
47	東綾瀬小学校	東綾瀬 2-15-15
48	東加平小学校	加平 1-12-12
49	東瀨江小学校	東和 3-20-11
50	中川小学校	大谷田 3-17-20
51	中川北小学校	六木 1-6-10
52	辰沼小学校	谷中 5-12-1
53	中川東小学校	大谷田 2-1-10
54	北三谷小学校	東和 1-17-12
55	大谷田小学校	中川 4-41-27
56	長門小学校	中川 1-19-32
57	花畑小学校	南花畑 3-22-1
58	花畑第一小学校	花畑 1-29-1
59	花畑西小学校	花畑 4-21-1
60	桜花小学校	花畑 6-4-6
61	花保小学校	南花畑 2-19-1
62	六木小学校	六木 3-21-11
63	瀨江小学校	西保木間 1-10-3
64	瀨江第一小学校	保木間 3-27-1
65	西保木間小学校	西保木間 4-2-1
66	保木間小学校	竹の塚 3-6-3
67	竹の塚小学校	竹の塚 1-8-1
68	伊興小学校	伊興 4-16-1
69	東伊興小学校	東伊興 1-4-15

## (31) 区立中学校

名称		所在地
1	第一中学校	千住河原町 4-7
2	千寿桜堤中学校	柳原 2-49-1
3	千寿青葉中学校	千住宮元町 27-6
4	第四中学校	梅島 1-2-33
5	第五中学校	西新井本町 2-3-1
6	第六中学校	本木西町 16-1
7	第七中学校	関原 3-32-14
8	第九中学校	梅田 6-32-1
9	第十中学校	梅島 3-23-3
10	第十一中学校	弘道 1-38-15
11	第十二中学校	大谷田 1-37-1
12	第十三中学校	神明南 1-16-1
13	第十四中学校	西竹の塚 1-8-1
14	江南中学校	宮城 1-8-4
15	新田中学校	新田 3-34-2
16	鹿浜菜の花中学校	鹿浜 5-18-1
17	東島根中学校	平野 1-27-2
18	浏江中学校	保木間 3-6-6

## (32) 私立中学校

名称		所在地
1	足立学園中学校	千住旭町 40-24

## (34) 特別支援学校

名称		所在地
1	足立特別支援学校	花畑 7-23-15
2	城北特別支援学校	南花畑 5-24-49

名称		所在地
19	竹の塚中学校	西保木間 4-12-13
20	東綾瀬中学校	綾瀬 3-23-14
21	青井中学校	青井 4-19-1
22	花畑中学校	花畑 1-31-1
23	蒲原中学校	東和 3-17-15
24	西新井中学校	西新井 7-22-1
25	入谷中学校	入谷 3-6-1
26	江北桜中学校	江北 5-14-1
27	伊興中学校	伊興 5-17-1
28	花畑北中学校	花畑 6-12-35
29	谷中中学校	谷中 3-14-1
30	花保中学校	南花畑 2-41-1
31	栗島中学校	中央本町 5-23-1
32	扇中学校	扇 3-18-14
33	加賀中学校	加賀 2-25-22
34	入谷南中学校	入谷 1-24-1
35	六月中学校	六月 1-30-1

## (33) 各種学校

名称		所在地
1	東京朝鮮第四初中級学校	興野 1-18-12

名称		所在地
3	南花畑特別支援学校	南花畑 5-24-29

## (35) 基幹住区センター

	名称	所在地
1	鹿浜いきいき館	鹿浜 2-24-2

## (36) 住区・コミュニティセンター

	名称	所在地
1	梅島住区センター	梅島 2-14-5
2	江北コミュニティセンター	江北 2-8-2
3	青井住区センター	青井 5-11-40-101
4	中央本町住区センター	中央本町 3-15-1
5	六木住区センター	六木 3-39-5-101
6	浏江住区センター	西保木間 1-2-1-101
7	浏江分館(西保木間児童館)	西保木間 3-14-16-101
8	竹の塚六月住区センター	六月 2-26-3-101
9	西新井住区センター	西新井 7-19-6
10	加賀住区センター	加賀 2-31-6-101
11	五反野コミュニティセンター	西綾瀬 2-1-13
12	花保住区センター	東保木間 1-25-4-101
13	東和住区センター	東和 3-12-9
14	佐野住区センター	佐野 2-43-5
15	弘道住区センター	弘道 2-16-1-101
16	島根住区センター	島根 4-19-1-101
17	西新井本町住区センター	西新井本町 2-30-37
18	扇住区センター	扇 1-47-38
19	伊興住区センター	伊興 5-22-13
20	舎人住区センター	舎人 1-3-26
21	南花畑住区センター	南花畑 3-14-7
22	保塚住区センター	保塚町 7-16
23	綾瀬住区センター	綾瀬 3-17-9
24	千住本町住区センター	千住 5-6-2
25	加平住区センター	加平 1-10-6
26	栗原北住区センター	栗原 4-19-15

## (37) 老人会館

	名称	所在地
1	老人会館	西保木間 4-9-1

	名称	所在地
27	梅田住区センター	梅田 6-26-1
28	江南住区センター	小台 2-4-18
29	興本住区センター	本木東町 17-10
30	鹿浜住区センター	鹿浜 6-8-1
31	新田住区センター	新田 2-2-2
32	入谷住区センター	舎人 6-12-4-101
33	大谷田住区センター	大谷田 1-1-2-101
34	栗島住区センター	中央本町 4-5-2
35	長門住区センター	中川 2-24-2-101
36	長門分館(中川地域センター)	中川 4-43-4
37	平野住区センター	平野 2-2-14
38	大谷田谷中住区センター	大谷田 4-16-6
39	東綾瀬住区センター	東綾瀬 1-28-7
40	千住あずま住区センター	千住東 2-21-18
41	神明住区センター	神明南 2-6-19
42	千住河原町住区センター	千住河原町 5-12
43	西伊興住区センター	西伊興 1-12-12
44	本木関原住区センター	関原 1-21-11
45	東伊興住区センター	東伊興 1-5-22
46	東伊興分館(東伊興生活館)	東伊興 3-23-6
47	押皿谷住区センター	鹿浜 8-27-15
48	花畑住区センター	花畑 4-16-8
49	西新井栄町住区センター	西新井栄町 3-1-6-101
50	千住柳町住区センター	千住柳町 12-5
51	桜花住区センター	花畑 6-4-16
52	桜花分館	花畑 8-2-6

## (38) 保護施設更生施設

	名称	所在地
1	本木荘	関原 1-4-9



## (39) 病院

	名称	所在地
1	医療法人社団日岩会下井病院	綾瀬 3-28-8
2	医療法人社団綾瀬病院	綾瀬 6-3-1
3	医療法人社団苑田会 苑田第三病院	伊興本町 2-5-10
4	医療法人社団 福寿会 足立東部病院	梅島 2-35-16
5	医療法人財団梅田病院	梅田 7-1-2
6	医療法人社団俊和会 寺田病院	扇 1-20-12
7	扇大橋病院	扇 1-55-28
8	米倉脊椎・関節病院	扇 3-13-14
9	医療法人社団 大和会 平成扇病院	扇 3-26-5
10	医療法人社団洪泳会 第二洪誠病院	栗原 4-11-1
11	医療法人社団けいせい 会東京北部病院	江北 6-24-6
12	博慈会記念総合病院	鹿浜 5-11-1
13	長寿リハビリセンター 病院	鹿浜 5-13-7
14	医療法人社団鹿浜会 足立鹿浜病院	鹿浜 3-6-1
15	医療法人社団忠医会 大高病院	島根 3-17-8
16	医療法人社団成仁病院	島根 3-2-1
17	特定医療法人社団潤恵 会敬仁病院	新田 2-18-6
18	医療法人財団健和会柳 原病院	千住曙町 35-1
19	医療法人財団桜会 桜 会病院	千住桜木 2-13-1
20	医療法人社団すずき病 院	千住寿町 8-2
21	愛里病院	千住東 1-20-12
22	医療法人社団哲仁会井 口病院	千住 2-19-地
23	医療法人社団寿英会内 田病院	千住 2-39-地
24	社会福祉法人勝楽堂病 院	千住柳町 5-1
25	医療法人社団三奉会井 上病院	竹の塚 5-12-11
26	医療法人社団弘仁勝和 会勝和会病院	竹の塚 3-12-11
27	医療法人社団苑田会 苑田第一病院	竹の塚 4-1-12
28	医療法人社団苑田会 苑田第二病院	竹の塚 4-2-17

	名称	所在地
29	医療法人社団 苑風会 苑風会病院	中央本町 1-19-5
30	医療法人社団大坪会東 和病院	東和 4-7-10
31	医療法人社団洪泳会 東京洪誠病院	西新井栄町 1-17-25
32	医療法人社団慈英会病 院	西新井栄町 2-8-6
33	医療法人社団大和会大 内病院	西新井 5-41-1
34	社会医療法人社団昭愛 会 水野記念リハビリ テーション病院	西新井 5-5-5
35	西新井病院	西新井本町 1-12-12
36	西新井ハートセンター 病院	西新井本町 1-12-8
37	医療法人社団八葉会 大石記念病院	西新井本町 2-23-1
38	社会医療法人社団昭愛 会水野記念病院	西新井 6-32-10
39	足立十全病院	西保木間 3-20-2
40	医療法人社団苑田会 花はたりリハビリテーシ ョン病院	花畑 5-12-29
41	友愛病院	花畑 4-33-8
42	社会医療法人社団慈生 会 等潤病院	一ツ家 4-3-4
43	医療法人社団東京朝日 会あさひ病院	平野 1-2-3
44	医療法人社団苑田会 苑田会人工関節センタ ー病院	保木間 1-21-10
45	医療法人財団厚生協会 東京足立病院	保木間 5-23-20
46	医療法人社団美誠会足 立北病院	保木間 5-38-15
47	医療法人社団苑田会 竹の塚脳神経リハビリ テーション病院	保木間 4-15-16
48	社会医療法人社団医善 会いづみ記念病院	本木 1-3-7
49	医療法人財団桜会あだ ち共生病院	本木南町 27-6
50	医療法人社団福寿会 福寿会舎人病院	谷在家 1-8-14
51	医療法人社団苑田会 苑田会リハビリテーシ ョン病院	谷中 5-9-11
52	あやせ循環器リハビリ 病院	谷中 3-12-10
53	綾瀬循環器病院	谷中 2-16-7
54	医療法人財団健和会柳 原リハビリテーション 病院	柳原 1-27-5
55	医療法人社団心和会 足立共済病院	柳原 1-36-8

## (40) 診療所 (有床)

	名称	所在地
1	医療法人社団栗島診療所	青井 6-15-3
2	医療法人社団福寿会梅田診療所	梅田 8-12-10
3	医療法人社団昭明会大谷田整形外科	大谷田 3-22-2
4	西新井大腸肛門科	島根 3-7-13
5	医療法人社団向仁会真島クリニック	関原 1-21-2
6	医療法人社団三奉会井上クリニック	竹の塚 5-11-8
7	医療法人社団ひとみ会臼井医院	東和 2-12-18
8	医療法人財団ひこばえ会 セツルメント診療所	東和 4-20-7

	名称	所在地
9	医療法人財団ひこばえ会 セツルメント診療所分院	東和 4-24-16
10	医療法人社団長門クリニック	中川 2-5-8
11	待木医院	西竹の塚 2-13-17
12	徳山産婦人科医院	東綾瀬 1-6-6
13	医療法人社団容生会ようせいクリニック	東保木間 2-1-1
14	医療法人社団こひつじ会 横川レディースクリニック	保木間 1-22-15
15	医療法人社団三清会足立本木腎クリニック	本木西町 18-16
16	あやせ循環器クリニック	谷中 3-6-9

## 資料9 足立区水防組織

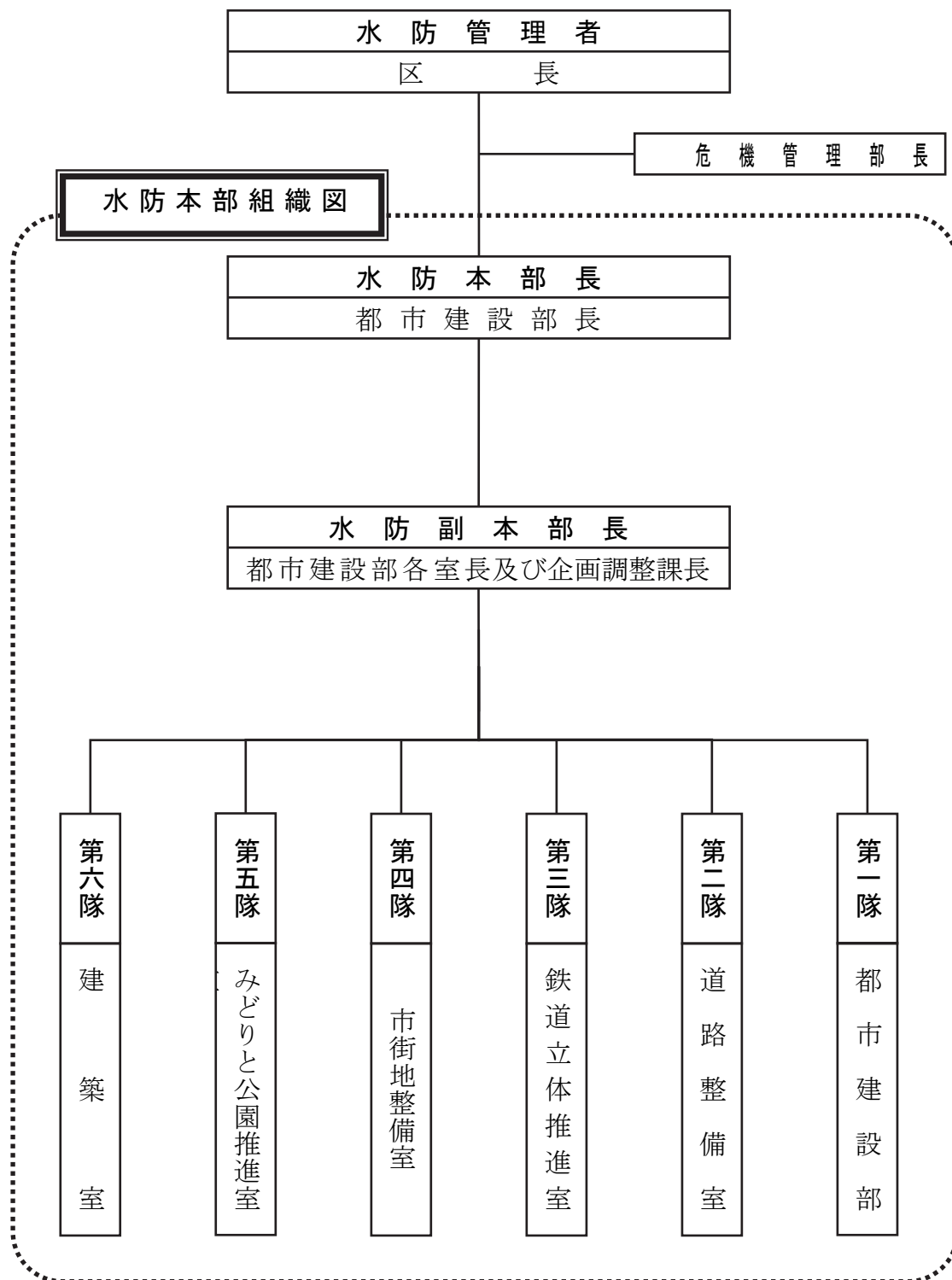

# 資料10 報告様式（水防活動報告表）

（本編 風水害編 P. 113）

付表-4(ア)

＜速報版＞		水防活動報告表				都様式-1		
水防管理団体・建設事務所名				平成 年 月 日 時 現在				
担当部所連絡先	部	課	Tel		報告者			
		係	Fax					
水防活動実施箇所	左 岸 川 右 岸				地先			
地名・住所	区 市 町 村							
活動日時	自	月	日	時	～ 至	月	日	時
出動人員	職 員		消 防 団		そ の 他			
	人		人		人			
水防活動の概況および工法	工 法							
	延 長		m					
使 用 資 器 材	品 名	単 位	数 量		水 位 の 状 況			
						水 防 関 係 者 の 死 傷 状 況		
通 信 欄								

注1. この報告書は水防活動箇所毎に作成すること。（内水に関する活動も含む）  
 注2. 水防活動終了後3日以内に建設局河川部防災課にFAXで提出すること。追って、図面および活動状況を示す写真等を送付すること。  
 注3. 俵、かます、布袋類、たたみ、むしろ、なわ、竹、生木、丸太、杭、板類、鉄線、釘、かすがい、蛇籠、置石、及び土砂を使用したときは、各々の数量を明記すること。

建設局河川部防災課      Tel 03-5320-5431  
 Fax03-5388-1534

# 資料11 報告様式（被害報告表）

（本編 風水害編 P. 113）

付表-4(イ)

被害報告表										都様式-2	
建設事務所・区市町村名	第 報			報告者	平成	年	月	日	時	現在	
担当部所				連絡先	調査率 % 気象コード						
異常気象名				災害発生年月日	自平成 年 月 日 : 至 月 日						
気象データ	市町村名	連続雨量最大:			被災中心地:						
	連続雨量	mm	日	時~日	時	mm	日	時~日	時	時	
	最大日雨量	mm	日	時~日	時	mm	日	時~日	時	時	
	最大時間雨量	mm	日	時~日	時	mm	日	時~日	時	時	
	最大平均風速	m/秒	日	時分~	時分	m/秒	日	時分~	時分	時分	
その他											
一般被害等	人的被害					住家被害					
	区分	人数	市町村名	原因 (がけ崩れ、転落等)	区分	戸数	主な市町村名	原因 (破堤、溢水、内水等)			
	死者				全壊						
	行方不明				半壊						
	負傷者				一部損壊						
	避難者				床上浸水						
	避難勧告				床下浸水						
	災害救助法適用市町村名(発令月日)										
	工種	都 工 事		市 町 村 工 事		計					
		箇所数	金額(千円)	箇所数	金額(千円)	箇所数	金額(千円)				
河川											
海岸(港湾に係るもの)											
海岸(その他)											
砂防設備											
地すべり防止施設											
急傾斜地崩壊防止施設											
道路											
橋											
梁											
港											
水道											
公園											
計											
道路・橋梁を 除く主な 施設被害	区分	被災位置 (市町村字名)	被災延長 m	被害額 千円	応急工法の概要 (期間)		被害状況等 (原因、状況等)				
	河川・海岸名等										
主な道路・橋梁施設	区分	被災位置 (市町村字名)	被災延長 m	被害額 千円	応急工法の概要 (期間)		交通規制 の有無 月 日 全面・一部	被害状況等 (原因、状況、バス路線・ 孤立集落の有無)			
	路線名										
全面 通行止	都管理国道 都道府県道	路線 箇所	市町村道 計	路線 箇所	一部 通行規制	都管理国道 都道府県道	路線 箇所	市町村道 計	路線 箇所	路線 箇所	

注1) 第1報は被災後速やかに報告すること。なお、被害状況等については、確認中であれば「調査中」と報告してもよい。  
注2) 第2報以降は、被災状況が確認できた段階で、情報を更新し報告すること。

※避難指示への一本化について修正中。現時点の資料

## 資料12 水防倉庫及び備蓄資器材一覧

(本編 風水害編 P. 88、125)

(令和2年4月1日現在)

備蓄資器材	都市建設部工事課			水防倉庫 3箇所計
	中央本町水防倉庫 (中央本町 1-15)	神明南水防倉庫 (神明南 2-14-5) TEL3605-6631	梅島水防倉庫 (梅島 1-30-20)	
土のう袋 (枚)	0	1,500	5,000	6,500
大型土のう袋 (枚)	—	—	44	44
鉄パイプ φ16×120 (本)	45	550	480	1075
ビニールシート 5.4m×7.2m (枚)	—	6	16	22
ビニールシート 5.4m×5.4m (枚)	1	20	25	46
なまし鉄線 #10 (kg)	10	50	10	70
トラロープ φ12mm×200m (巻)	2	15	2	19
剣スコップ (丁)	68	76	92	236
角スコップ (丁)	20	82	69	171
両ツルハシ (丁)	8	12	21	41
掛矢 (丁)	13	47	24	84
大ハンマー (丁)	5	21	13	39
番線カッター (丁)	6	9	32	47
ペンチ (丁)	2	—	13	15
一輪車 (台)	3	31	20	54
シノ (丁)	15	28	29	72
草刈鎌 (丁)	15	29	39	83
バリケード (枚)	25	41	16	82
鼻丸鋸 (丁)	5	22	19	46
玄能 (丁)	4	18	7	29
バール 45 c m (丁)	12	4	3	19
バール 60 c m (丁)	5	4	6	15
バール 90 c m (丁)	9	—	9	18
バール 145 c m (丁)	1	11	8	20
片ツルハシ (丁)	—	—	40	40
唐鍬 [からくわ] (丁)	—	—	27	27
鋤簾 [じょれん] (丁)	—	7	24	31
斧 (丁)	—	—	11	11
鉋 [なた] (丁)	—	6	28	34
チェーンソー	4	—	1	5
エンジンカッター	—	—	6	6
簡易ジャッキ	9	—	5	14
発電機	5	1	4	10
水中ポンプ	5	6	8	19

## 資料13 土砂・土嚢保有量一覧

(本編 風水害編 P.125)

(令和2年4月1日現在)

	保管場所	真砂土 ( $m^3$ )	土嚢 (袋)	砕石 ( $m^3$ )
都市建設部 工事課	中央本町水防倉庫 (中央本町 1-15)		500	2
	神明南水防倉庫 (神明南 2-14-5)	30	3,000	10
	花畑水防倉庫 (花畑 3-16)		2,000	
	諏訪木材料置場 (西新井 3-25)	10	3,000	
	古千谷材料置場 (古千谷本町 2-1)		2,000	
	合計	40	10,500	12

※上記保管場所の他に土のうステーションが区内 12 箇所(R2.7.1 現在)に設置されている。月に1回程度巡回し、適宜土のうの補充を行っている。

設置場所：千住大橋駅入口(千住河原町 1)、京成線ガード下(千住河原町 22)、板垣道路(千住 5-12)、学びピア 2 1、千住旭町アンダーパス(千住旭町 42)、やっちゃば緑道(千住河原町 44)、ギャラクシティ、三味線堀(舎人 4-7)、江南公園、新田公園、水神橋(西保木間 4-14)、伝右橋(花畑 8-4)

## 資料14 土取場一覧

(本編 風水害編 P.125)

(令和2年4月1日現在)

土取場	所在地	保有量
中川防災公園	大谷田 2-25-5	500 $m^3$
舎人一号公園	入谷 9-29-1	1,000 $m^3$
舎人四号公園	入谷 9-9-15	300 $m^3$
合計		1,800 $m^3$

## 資料 15 避難情報等の伝達文の例

区分	伝達文の例
高齢者等避難	<ul style="list-style-type: none"> <li>■ 緊急放送！緊急放送！（又は、警戒レベル3！警戒レベル3！）</li> <li>■ こちらは、足立区です。</li> <li>■ ○○川が増水し氾濫するおそれがあるため、○○地区の洪水浸水想定区域※1（又は、洪水浸水想定区域である○○地区※2）に対し、警戒レベル3「高齢者等避難」を発令しました。</li> <li>■ ○○地区の洪水浸水想定区域※1（又は、○○地区※2）にいる（又は、「ハザードマップを確認し、浸水のおそれがある区域にいる」）高齢者や障害のある人など避難に時間のかかる方やその支援者の方は、避難場所や安全な親戚・知人宅等に速やかに避難してください。</li> <li>■ ハザードマップで、自宅が安全だと確認できた場合は、自宅で避難しても構いません。※3</li> <li>■ それ以外の方も、不要不急の外出を控えたり、避難の準備を整えるとともに、必要に応じ、自主的に避難してください。</li> <li>■ 特に※4、急激に水位が上昇しやすい中小河川沿いにお住まいの方や避難経路が通行止めになるおそれがある方は、自主的に避難してください。</li> </ul>
避難指示	<ul style="list-style-type: none"> <li>■ 緊急放送！緊急放送！（又は、警戒レベル4！警戒レベル4！）</li> <li>■ こちらは、足立区です。</li> <li>■ ○○川が増水し氾濫するおそれが高まったため、○○地区の洪水浸水想定区域※1（又は、洪水浸水想定区域である○○地区※2）に対し、警戒レベル4「避難指示」を発令しました。</li> <li>■ ○○地区の洪水浸水想定区域※1（又は、○○地区※2）にいる方は、（又は、「ハザードマップを確認し、浸水のおそれがある区域にいる方は、」）避難場所や安全な親戚・知人宅等に今すぐ避難してください。</li> </ul>



	<ul style="list-style-type: none"> <li>■ ハザードマップで、自宅が安全だと確認できた場合は、自宅で避難しても構いません。※3</li> <li>■ ただし、避難場所等への立退き避難が危険な場合には、自宅や近くの建物で少しでも浸水しにくい高い場所に移動するなど、身の安全を確保してください。※5</li> </ul>
緊急安全確保	<p>(河川氾濫が切迫している状況)</p> <ul style="list-style-type: none"> <li>■ 緊急放送！緊急放送！（又は、警戒レベル5！警戒レベル5！）</li> <li>■ こちらは足立区です。</li> <li>■ ○○川が増水し既に堤防を越え氾濫が発生しているおそれがあります！ ○○地区の洪水浸水想定区域※1（又は、洪水浸水想定区域である○○地区※2）に対し、警戒レベル5「緊急安全確保」を発令しました。</li> <li>■ 避難場所等への立退き避難が危険な場合には、自宅や近くの建物で少しでも浸水しにくい高い場所に移動するなど、命の危険が迫っているため、直ちに身の安全を確保してください。</li> </ul> <p>(河川氾濫を確認した状況)</p> <ul style="list-style-type: none"> <li>■ 緊急放送！緊急放送！（又は、氾濫発生！氾濫発生！）</li> <li>■ こちらは足立区です。</li> <li>■ ○○川の水位が○○付近で堤防を越え氾濫が発生したため、○○地区の洪水浸水想定区域※1（又は、洪水浸水想定区域である○○地区※2）に対し、警戒レベル5「緊急安全確保」を発令しました。（注）</li> <li>■ 避難場所等への立退き避難が危険な場合には、自宅や近くの建物で少しでも浸水しにくい高い場所に移動するなど、命の危険が迫っているため、直ちに身の安全を確保してください。 (具体的な災害の発生状況や考えられる被害、とりうる行動等を可能な限り詳細に居住者等に伝達することに努める。)</li> </ul>

(※1 4.1.2(3)のケース1やケース2の絞り込みの場合)

また、洪水浸水想定区域が公表されていない中小河川沿い等の居住者等に避難を促す場合には河川沿いや低い土地にお住まいの方等を対象に避難を促すことが考えられるが、このような場所は公表されている明確な区域ではないため、「河川沿いで浸水のおそれがある〇〇地区に対し、」のように、具体的な地区に対して避難情報を発令することが考えられる。）

(※2 4.1.2(3)のケース3の絞り込みの場合)

(※3 この呼びかけを行うにあたっては、「2.3.2 屋内安全確保」に記載の条件を満たした場合に居住者等の判断で屋内安全確保を実施可能であることについて、あらかじめ居住者等が理解しておく必要がある。)

(※4 この部分は、地域の災害リスク等応じた表現をあらかじめ定めておく。)

(※5 警戒レベル5緊急安全確保発令時の避難行動であるため、必ずしもこのタイミングで伝達しなくてもよいが、急速な状況の悪化等により夜間・未明に警戒レベル4避難指示を発令する場合等においては、このような伝達をすることも考えられる。)

(注) 災害切迫時に警戒レベル5緊急安全確保を発令していない場合には、災害発生確認時に発令することが考えられる。

他方、災害切迫時に既に警戒レベル5緊急安全確保を発令済みである場合は、災害発生を確認した場合や、異なる災害種別の災害が切迫した場合（洪水が切迫し発令した後、土砂災害も切迫した場合等）でも、命を守る行動をとるよう既に求めているため、同一の居住者等に対し警戒レベル5緊急安全確保を再度発令することがないように注意する。また、このような場合においては具体的な災害の状況や考えられる被害、とりうる行動等を可能な限り詳細に居住者等に伝達することに注力することが重要であり、「警戒レベル5緊急安全確保」を発令済みであることについては、必要に応じて情報提供することで差し支えない。

※ 内水氾濫による避難を伝達する場合は、地下街等の地下空間や低い土地にいる人へ危険な場所からの避難を呼びかける。

# 資料 16 各河川の洪水予報伝達系統図

(本編 風水害編 P.109)

## ●利根川上流部洪水予報

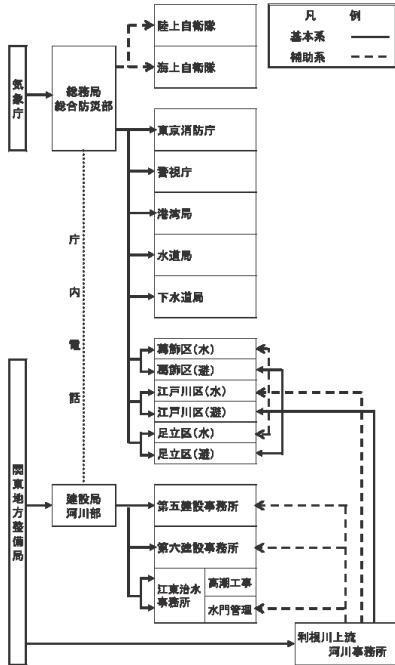

関係機関	無線番号		NTT回線	
	TEL	FAX	TEL	FAX
関東地方整備局(災害対策室)	6391_6392	2939	048-600-1419	048-600-1420
建設局河川部	70872 70963	70071 70068	03-5320-5435	03-5388-1535 (03-5388-1534)
第五建設事務所	75811	75801	03-3692-4709	03-3692-4582
第六建設事務所	75911	75901	03-5845-8149	03-3887-3083
江東治水事務所	77111	—	03-3692-4985	03-3692-9955
高潮工事 水門管理	72211	72201	03-5620-2490	03-5620-2491
利根川上流河川事務所	711-591	711-599	0480-52-9839	0480-52-9852
気象庁	79871	79870	03-8758-3900 内4830	03-3434-9103
建設局 総合防災部	昼 70227 夜 70349	70013 70023	03-5388-2458 03-5388-2459	03-5388-1280 03-5388-1858
※1 東京消防庁	71511	71501	03-3212-2111 内3531~3	03-3213-1476
警視庁	昼 76311 夜 —	76301	03-3581-4321 内5541~4 内55151~3	03-3502-1450
港灣局	70561,70562	70081	03-5320-5521	03-5388-1575
水道局(総務部総務課)	70621	70085	03-5320-6313	03-5388-1675
下水道局	70831	70091	03-5320-6506	03-5388-1700
葛飾区(水)※2	—	—	03-3695-1197	03-3697-1660
葛飾区(遊)	75111	75101	03-3695-1195	03-5698-1503
江戸川区(水)	—	—	03-5662-1884	03-3652-9858
江戸川区(遊)	75211	75201	03-5662-2037	03-3852-9891
足立区(水)	—	—	03-3880-5478	03-3880-5719
足立区(遊)	75011	75001	03-3880-5838	03-3880-5607
陸上自衛隊	昼 78613 夜 78614	78601	03-3933-1161 内 昼2128 夜2708	03-3393-8220
海上自衛隊	86481	86480	0468-22-3500 内 2222	0468-23-1008

※1 昼夜の区分はP2-10参照  
 ※2 水・・・水防担当部署/遊・・・遊離動員等発令担当部署  
 ★総合防災部からの伝達が途絶した場合は、建設事務所は河川部の指示により管内の区市町村に情報伝達する。  
 ★洪水予報は、気象庁から報道機関、区市町村を通じて市民にも伝達

## ●江戸川洪水予報

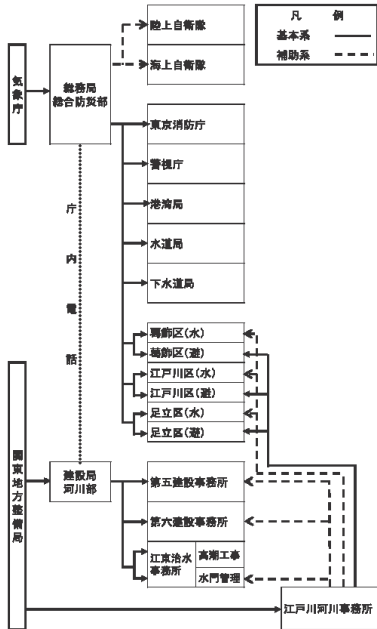

関係機関	無線番号		NTT回線	
	TEL	FAX	TEL	FAX
関東地方整備局(災害対策室)	6391_6392	2939	048-600-1419	048-600-1420
建設局河川部	70872 70963	70071 70068	03-5320-5435	03-5388-1535 (03-5388-1534)
第五建設事務所	75811	75801	03-3692-4709	03-3692-4582
第六建設事務所	75911	75901	03-5845-8149	03-3887-3083
江東治水事務所	77111	—	03-3692-4985	03-3692-9955
高潮工事 水門管理	72211	72201	03-5620-2490	03-5620-2491
江戸川河川事務所 災害室	731-591	731-599	04-7125-7832	04-7123-8741
気象庁	79871	79870	03-8758-3900 内4830	03-3434-9103
建設局 総合防災部	昼 70227 夜 70349	70013 70023	03-5388-2458 03-5388-2459	03-5388-1280 03-5388-1858
※1 東京消防庁	71511	71501	03-3212-2111 内3531~3	03-3213-1476
警視庁	昼 76311 夜 —	76301	03-3581-4321 内5541~4 内55151~3	03-3502-1450
港灣局	70561,70562	70081	03-5320-5521	03-5388-1575
水道局(総務部総務課)	70621	70085	03-5320-6313	03-5388-1675
下水道局	70831	70091	03-5320-6506	03-5388-1700
葛飾区(水)※2	—	—	03-3695-1197	03-3697-1660
葛飾区(遊)	75111	75101	03-3695-1195	03-5698-1503
江戸川区(水)	—	—	03-5662-1884	03-3652-9858
江戸川区(遊)	75211	75201	03-5662-2037	03-3852-9891
足立区(水)	—	—	03-3880-5478	03-3880-5719
足立区(遊)	75011	75001	03-3880-5838	03-3880-5607
陸上自衛隊	昼 78613 夜 78614	78601	03-3933-1161 内 昼2128 夜2708	03-3393-8220
海上自衛隊	86481	86480	0468-22-3500 内 2222	0468-23-1009

※1 昼夜の区分はP2-10参照  
 ※2 水・・・水防担当部署/遊・・・遊離動員等発令担当部署  
 ★総合防災部からの伝達が途絶した場合は、建設事務所は河川部の指示により管内の区市町村に情報伝達する。  
 ★洪水予報は、気象庁から報道機関、区市町村を通じて市民にも伝達

R 3 年度東京都水防計画より

●中川洪水予報

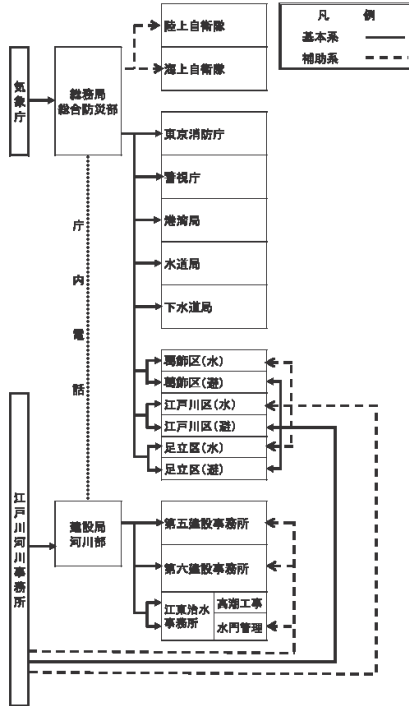

関係機関	無線番号		NTT回線	
	TEL	FAX	TEL	FAX
江戸川河川事務所 災対室	731-591	731-599	04-7125-7332	04-7123-6741
建設局河川部	70972 70983	70071 70098	03-5320-5435	03-5388-1535 (03-5388-1534)
	75811	75801	03-3692-4709	03-3692-4582
	75911	75901	03-5845-8149	03-3887-3083
	77111	-	03-3692-4885	03-3692-9955
江東治水事務所	72211	72201	03-5620-2490	03-5620-2491
気象庁	78671	78670	03-6758-3900 内4830	03-3434-9103
総務局 総合防災部 ※1	昼 70227	70013	03-5388-2458	03-5388-1280
	夜 70349	70023	03-5388-2459	03-5388-1958
東京消防庁	71511	71501	03-3212-2111 内3531~3	03-3213-1478
警視庁	昼 78311	78301	03-3581-4321 内55541~4	03-3502-1450
	夜 78614	-	内55151~3	-
港灣局	70581, 70582	70081	03-5320-5521	03-5388-1575
水道局(総務部総務課)	70621	70085	03-5320-8313	03-5388-1675
下水道局	70631	70091	03-5320-8508	03-5388-1700
葛飾区(水)※2	-	-	03-3695-1197	03-3697-1680
葛飾区(避)	75111	75101	03-3695-1195	03-5888-1503
江戸川区(水)	-	-	03-5682-1884	03-3652-9658
江戸川区(避)	78211	78201	03-8682-2037	03-3682-9831
足立区(水)	-	-	03-3880-5478	03-3880-5719
足立区(避)	75011	75001	03-3880-5836	03-3880-5607
陸上自衛隊	昼 78613 夜 78614	78601	03-3933-1161 内 昼2128 夜2708	03-3393-8220
海上自衛隊	86481	86480	0468-22-3500 内 2222	0468-23-1009

※1 昼夜の区分はP2-10参照  
 ※2 水・・・水防担当部署/避・・・避難勧告等発令担当部署  
 ★総合防災部からの伝達が途絶した場合、建設事務所は河川部の指示により管内の区市町村に情報伝達する。  
 ★洪水予報は、気象庁から報道機関、区市町村を通じて市民にも伝達

●綾瀬川(谷古宇区間)洪水予報

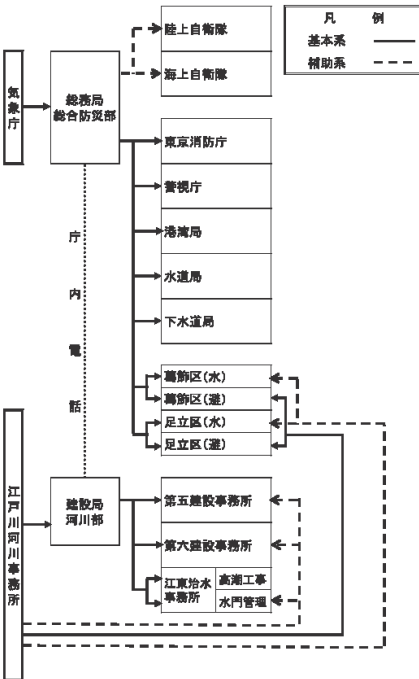

関係機関	無線番号		NTT回線	
	TEL	FAX	TEL	FAX
江戸川河川事務所 災対室	731-591	731-599	04-7125-7332	04-7123-6741
建設局河川部	70972 70983	70071 70098	03-5320-5435	03-5388-1535 (03-5388-1534)
	75811	75801	03-3692-4709	03-3692-4582
	75911	75901	03-5845-8149	03-3887-3083
	77111	-	03-3692-4885	03-3692-9955
江東治水事務所	72211	72201	03-5620-2490	03-5620-2491
気象庁	78671	78670	03-6758-3900 内4830	03-3434-9103
総務局 総合防災部 ※1	昼 70227	70013	03-5388-2458	03-5388-1280
	夜 70349	70023	03-5388-2459	03-5388-1958
東京消防庁	71511	71501	03-3212-2111 内3531~3	03-3213-1478
警視庁	昼 78311	78301	03-3581-4321 内55541~4	03-3502-1450
	夜 78614	-	内55151~3	-
港灣局	70581, 70582	70081	03-5320-5521	03-5388-1575
水道局(総務部総務課)	70621	70085	03-5320-8313	03-5388-1675
下水道局	70631	70091	03-5320-8508	03-5388-1700
葛飾区(水)※2	-	-	03-3695-1197	03-3697-1680
葛飾区(避)	75111	75101	03-3695-1195	03-5888-1503
足立区(水)	-	-	03-3880-5478	03-3880-5719
足立区(避)	75011	75001	03-3880-5836	03-3880-5607
陸上自衛隊	昼 78613 夜 78614	78601	03-3933-1161 内 昼2128 夜2708	03-3393-8220
海上自衛隊	86481	86480	0468-22-3500 内 2222	0468-23-1009

※1 昼夜の区分はP2-10参照  
 ※2 水・・・水防担当部署/避・・・避難勧告等発令担当部署  
 ★総合防災部からの伝達が途絶した場合、建設事務所は河川部の指示により管内の区市町村に情報伝達する。  
 ★洪水予報は、気象庁から報道機関、区市町村を通じて市民にも伝達

R3年度東京都水防計画より



●芝川・新芝川洪水予報

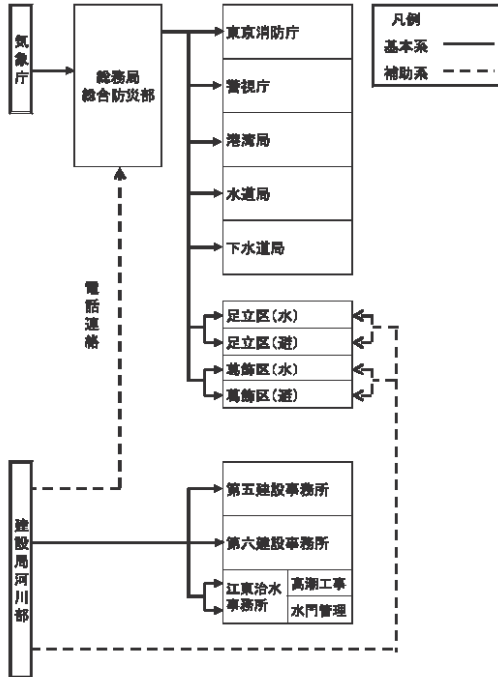

関係機関	無線番号		NTT回線	
	TEL	FAX	TEL	FAX
建設局河川部	70972 70983	70071 70098	03-5320-5435	受信優先 03-5388-1535 (03-5388-1534)
第五建設事務所	75811	76801	03-3692-4709	03-3692-4682
第六建設事務所	75911	75901	03-5845-8149	03-3887-3083
江東治水事務所	高潮工事	77111	—	03-3692-4865
	水門管理	72211	72201	03-5620-2480
気象庁	79871	79870	03-8758-3900 内4830	03-3434-8103
総務局総合防災部※1	昼	70227	70013	03-5388-2456
	夜	70349	70023	03-5388-2459
東京消防庁	71511	71501	03-3212-2111 内3531~3	03-3213-1476
警視庁	昼	76311	76301	03-3581-4321 内55541~4
	夜			内55151~3
港湾局	70581~2	70081	03-5320-5521	03-5388-1575
水道局(総務部総務課)	70821	70085	03-5320-6313	03-5388-1875
下水道局	70831	70091	03-5320-6506	03-5388-1700
足立区(水)※2	—	—	03-3880-5478	03-3880-5719
足立区(避)	75011	75001	03-3880-5836	03-3880-5607
葛飾区(水)	—	—	03-3695-1197	03-3697-1660
葛飾区(避)	75111	75101	03-3695-1195	03-5698-1503
埼玉県国土整備部	200-8-5137	200-8-4865	048-830-5137	048-830-4865
熊谷地方気象台	—	—	048-621-0058	—

※1 昼夜の区分はP2-10参照

※2 水・・・水防担当部署/避・・・避難勧告等発令担当部署

★総合防災部からの伝達が途絶した場合、建設事務所は河川部の指示により管内の区市町村に情報伝達する。

★洪水予報は、気象庁から報道機関、区市町村を通じて住民にも伝達

R 3 年度東京都水防計画より

●中川水防警報(高砂)

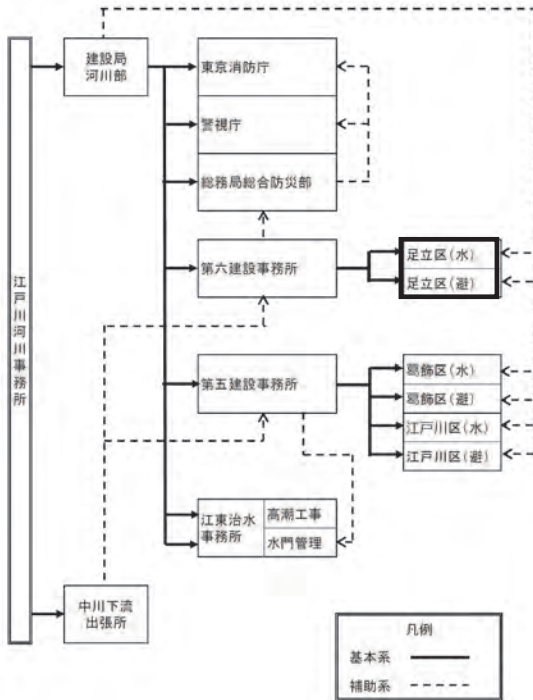

関係機関	無線番号		NTT回線	
	TEL	FAX	TEL	FAX
江戸川河川事務所 災対室	731-591	731-599	04-7125-7332	04-7123-6741
建設局河川部	70972 70983	70071 70098	03-5320-5435	<b>受信優先 03-5388-1535</b> (03-5388-1534)
東京消防庁	71511	71501	03-3212-2111 内3531~3	03-3213-1476
警視庁	76311	76301	03-3581-4321 内55541~4	03-3502-1450
			内55151~3	
総務局 総合防災部※1	昼 70227 夜 70349	70013 70023	03-5388-2456 03-5388-2459	03-5388-1260 03-5388-1958
江東治水 事務所	高潮工事 77111	—	03-3692-4865	03-3692-9955
	水門管理 72211	72201	03-5620-2490	03-5620-2491
第五建設事務所	75811	75801	03-3692-4709	03-3692-4582
葛飾区(水)※2	—	—	03-3695-1197	03-3697-1660
葛飾区(避)	75111	75101	03-3695-1195	03-5698-1503
江戸川区(水)	—	—	03-5662-1884	03-3652-9858
江戸川区(避)	75211	75201	03-5662-2037	03-3652-9891
第六建設事務所	75911	75901	03-5845-8149	03-3887-3083
足立区(水)	—	—	03-3880-5478	03-3880-5719
足立区(避)	75011	75001	03-3880-5836	03-3880-5607
中川下流出張所	731-6622	731-6640	03-3694-2757	03-3693-3932

※1 昼夜の区分はP2-10参照

※2 水…水防担当部署/避…避難勧告等発令担当部署

★河川部からの伝達が途絶した場合、総務局総合防災部は各区市町村に伝達する。

●綾瀬川水防警報(谷古宇)

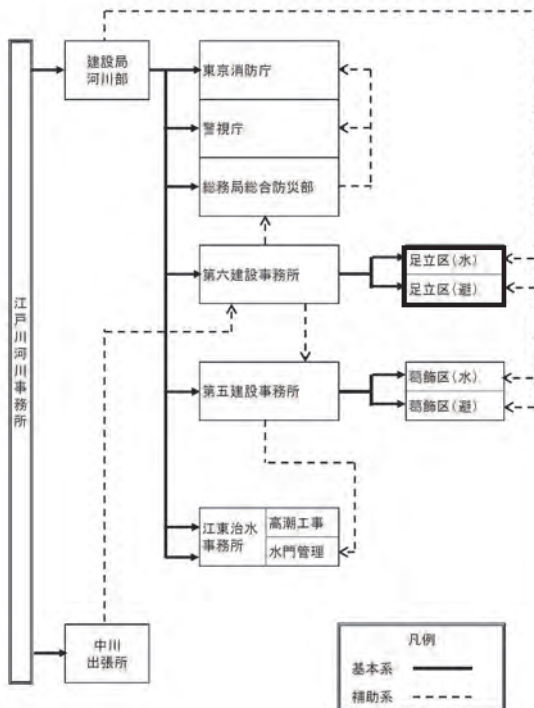

関係機関	無線番号		NTT回線	
	TEL	FAX	TEL	FAX
江戸川河川事務所 災対室	731-591	731-599	04-7125-7332	04-7123-6741
建設局河川部	70972 70983	70071 70098	03-5320-5435	<b>受信優先 03-5388-1535</b> (03-5388-1534)
東京消防庁	71511	71501	03-3212-2111 内3531~3	03-3213-1476
警視庁	76311	76301	03-3581-4321 内55541~4	03-3502-1450
			内55151~3	
総務局 総合防災部※1	昼 70227 夜 70349	70013 70023	03-5388-2456 03-5388-2459	03-5388-1260 03-5388-1958
江東治水 事務所	高潮工事 77111	—	03-3692-4865	03-3692-9955
	水門管理 72211	72201	03-5620-2490	03-5620-2491
第五建設事務所	75811	75801	03-3692-4709	03-3692-4582
葛飾区(水)※2	—	—	03-3695-1197	03-3697-1660
葛飾区(避)	75111	75101	03-3695-1195	03-5698-1503
第六建設事務所	75911	75901	03-5845-8149	03-3887-3083
足立区(水)	—	—	03-3880-5478	03-3880-5719
足立区(避)	75011	75001	03-3880-5836	03-3880-5607
中川出張所	731-6522	731-6540	048-962-2634	048-965-8482

※1 昼夜の区分はP2-10参照

※2 水…水防担当部署/避…避難勧告等発令担当部署

★河川部からの伝達が途絶した場合、総務局総合防災部は各区市町村に伝達する。

R3年度東京都水防計画より

●荒川水防警報(岩淵水門上・南砂町)

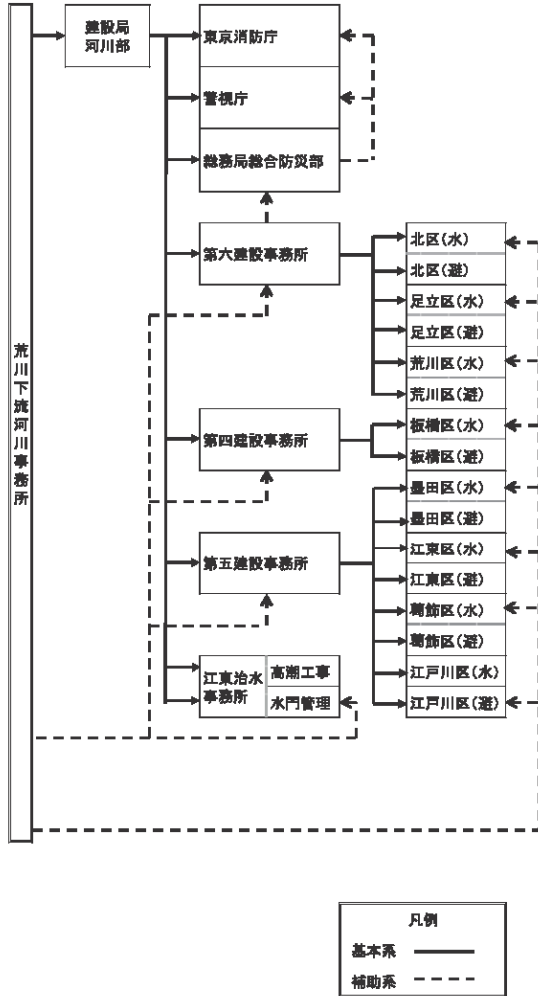

関係機関	無線番号		NTT回線	
	TEL	FAX	TEL	FAX
荒川下流河川事務所	733-591~4	733-582	03-3903-6821~3	03-3902-6878
建設局河川部	70972 70983	70071 70098	03-5320-5435	受信優先 03-5388-1535 (03-5388-1534)
東京消防庁	71511	71501	03-3212-2111 内3531~3	03-3213-1476
警視庁	昼 76311	76301	03-3581-4321 内55541~4	03-3502-1450
	夜		内55151~3	
総務局 総合防災部※1	昼 70227	70013	03-5388-2456	03-5388-1260
	夜 70349	70023	03-5388-2458	03-5388-1858
江東治水 事務所	高潮工事 77112	—	03-3692-4865	03-3692-9955
	水門管理 72211	72201	03-5620-2480	03-5620-2481
第四建設事務所	75711	75701	03-5978-1734	03-5978-1748
板橋区(水)※2	—	—	03-3579-2520	03-3579-5435
板橋区(遊)	74811	74801	03-3579-2158	03-3963-0150
第五建設事務所	75811	75801	03-3692-4708	03-3692-4582
墨田区(水)	—	—	03-5608-8290	03-5608-8409
墨田区(遊)	73611	73601	03-5608-8206	03-5608-8425
江東区(水)	—	—	03-3647-2538	03-3647-9218
江東区(遊)	昼 73711	73701	03-3647-9584	03-3647-8440
	夜※3 73711	73701	03-3647-9105	03-3647-9105
葛飾区(水)	—	—	03-3695-1197	03-3697-1660
葛飾区(遊)	75111	75101	03-3695-1185	03-5698-1503
江戸川区(水)	—	—	03-5662-1884	03-3652-9858
江戸川区(遊)	75211	75201	03-5662-2037	03-3652-9891
第六建設事務所	75911	75901	03-5645-8148	03-3887-3083
北区(水)	—	—	03-3908-9213	03-3908-1291
北区(遊)	74811	74801	03-3908-8184	03-3908-4016
荒川区(水)	—	—	03-3802-0714	03-3802-6230
荒川区(遊)	74711	74701	03-3803-8711	03-5810-6262
足立区(水)	—	—	03-3880-5478	03-3880-5719
足立区(遊)	75011	75001	03-3880-5838	03-3880-5607

※1 昼夜の区分はP2-10参照

※2 水…水防担当部署/遊…避難勧告等発令担当部署

★河川部からの伝達が途絶した場合、総務局総合防災部は各区市町村に伝達する。

R 3年度東京都水防計画より





# 資料 17 荒川下流タイムライン (拡大試行版)

荒川下流タイムライン(拡大試行版)【2021年版】(原案)

※福祉施設とは、東京都立高島特別支援学校、

時間(いつ)			何を(黒字:これまでも取り組んできた防災行動項目、青字:引き続き検討が必要な防災行動)				
レベル	水位(洪水予報等)	気象情報・予報	目安の時刻	区分	防災行動項目	細目(避難に関する防災行動は【太字・斜体】)	
				拡大試行版【2021年版】No			
レベル0	平常時			1	日常の維持管理	河川巡視(通常維持管理)、河川管理施設	河川巡視と河川管理施設操作規則の確認
				2		気象観測	気象観測
				3		気象情報の発表	気象情報の発表
				4		雨量観測	雨量観測
				5		水文(雨量・河川水位)観測	河川水位観測
				6		災害対策用資機材、復旧用資機材の準備	災害対策用資機材、復旧用資機材の確認
				7		災害対応に係る事項の事前確認・準備	備蓄物資の確認等
				8		ケーブルテレビでの情報伝達体制の整備	ケーブルテレビでの情報伝達体制の整備
レベル1	台風発生 能性台風による日本への影響の可能性		-120H	9	荒川下流TL運用	荒川下流TL適用の判断	荒川下流TL適用判断資料の準備
			10	荒川下流TL上のレベル(及び目安の時刻)を外部への広報(HP、twitter)		荒川下流TL上のレベル(及び目安の時刻)を外部への広報(HP、twitter)	
			11	関係者へ適用の伝達		関係者へ適用の伝達	
			12	台風情報および気象情報の発表、収集・確認		台風情報および気象情報の発表(以降、随時)	
			13	台風発生情報の発表と収集・確認		台風情報および気象情報の収集・確認(以降)	
			14	今後の見通しに関する情報収集		台風の予想進路と影響等について情報提供(台風の予想進路と影響等を踏まえた出水状況時継続)	
			15	各種情報の提供		住民等への情報提供	
			16	体制の構築・確認		台風への備えを住民に周知(SNS、HP等)(以降)	
			17	住民の避難対策		避難所指定職員の今後1週間の予定の確認	
			18	災害対応に係る事項の事前確認・準備		情報連絡体制の設置	
			19	防災資機材の確認		備蓄物資の確認	
			20	災害対策用資機材、復旧用資機材の確認		災害対策用資機材・備蓄物資等の確認	
			21	荒川下流TL上のレベル(及び目安の時刻)を関係者へ伝達		荒川下流TL上のレベル(及び目安の時刻)を関係者へ伝達	
			22	外部への広報(HP、twitter)		外部への広報(HP、twitter)	
23	対応状況の共有(取り組んだこと、見送ったこと)	対応状況の共有(取り組んだこと、見送ったこと)					
24	庁内への情報提供	庁内各部署への注意喚起					
25	体制の構築・確認	協力機関体制確認、連絡体制の確認					
26	災害対応人員の確認・手配	避難所指定職員が避難所の備蓄物資の確認					
27	避難施設の開設・運営	避難所で不足している物資の補充					
28	被害規模の想定(確認)	荒川下流破壊氾濫時の浸水予想範囲の確認					
29	災害対策用資機材、復旧用資機材の確認	災害対策用資機材、復旧用資機材等の確認					
30	河川関連施設の巡視・点検	河川管理施設の点検等					
31	河川管理施設の点検等	河川管理施設の点検等					
32	河川利用者等(ホームレス含む)への事前周知	河川利用者等(ホームレス含む)への事前周知					
33							

- 避難準備・高齢者等避難開始に関する防災行動
- 避難勧告に関する防災行動
- 避難指示(緊急)に関する防災行動
- 洪水予報、水防情報の発表・伝達に関する防災行動

・荒川下流タイムライン(拡大試行版)は、平成19年9月台風第9号の降雨を想定最大規模に引き伸ばした降雨による水災害の発生を想定した1つのシナリオに基づいて、現時点までの検討結果を取りまとめたものである。  
 ・本タイムラインは荒川本川の規模を想定し、中小河川の氾濫や内水氾濫は考慮していない。  
 ・実際の台風接近時には、台風、降雨、河川の状況等により、時間軸や災害力力が異なるため、各防災行動項目の実施に当たっては、その都度、台風、降雨、河川の状況等を踏まえ、各機関が責任を持って判断する。  
 ・今後、出水期の活用状況等を踏まえ、各機関それぞれが責任をもって発表・改善や拡大・深化を図っていく。

学校、東京都立板橋特別支援学校、板橋区立高島平福祉園、板橋区立特別養護老人ホームいずみの苑を指す

資料4

行動項目	関係者 No.	だれが (情報の発表又は行動の主体:◎ 情報を伝達される関係者又は行動の協力者:○)																																						
		(1)	(2)	(3)	(4)	(5)	(6)	(7)	(8)	(9)	(10)	(11)	(12)	(13)	(14)	(15)	(16)	(17)	(18)	(19)	(20)	(21)	(22)	(23)	(24)	(25)	(26)	(27)	(28)	(29)	(30)	(31)	(32)	(33)	(34)	(35)	(36)			
解体]で強調表示)		東京管区気象台	荒川下流河川事務所	川口市	茨城市	戸田市	葛飾区	江戸川区	墨田区	江東区	足立区	板橋区	北区	千代田区	中央区	港区	文京区	台東区	荒川区	東京都建設局 河川部	東京都総務局 総合防災部	埼玉県 県土整備部	警視庁 (オプゼーパー)	埼玉県警察本部 (オプゼーパー)	東京消防庁 (オプゼーパー)	東京国道事務所	東京都交通局 総務部	東日本旅客鉄道(株)	東京地下鉄(株)	東武鉄道(株)	首都圏新都市鉄道(株)	京成電鉄(株)	埼玉高速鉄道(株)	東京電力パワーグリッド(株)	東京総支社	福祉施設※	住民等			
認	1	◎					◎	◎	◎	◎	◎	◎	○	○																										
	2	◎																																						
	3	◎																																						
	4		◎																																					
	5		◎																																					
認	6		◎																					◎	◎															
	7		◎																					◎	◎														◎	
	8			◎																																				
	9	◎	◎																																					
別を設定	10	◎	◎																																					
	11	◎	◎																																					
	12	◎	◎	◎	◎	◎	◎	◎	◎	◎	◎	◎	◎	◎	◎	◎	◎	◎	◎	◎	◎	◎	◎	◎	◎	◎	◎	◎	◎	◎	◎	◎	◎	◎	◎	◎	◎	◎	◎	
随時継続)	13	◎	◎																																					
以降、随時継続)	14	◎	◎	◎	◎	◎	◎	◎	◎	◎	◎	◎	◎	◎	◎	◎	◎	◎	◎	◎	◎	◎	◎	◎	◎	◎	◎	◎	◎	◎	◎	◎	◎	◎	◎	◎	◎	◎	◎	
皇供(以降、随時継続)	15	◎	◎	◎	◎	◎	◎	◎	◎	◎	◎	◎	◎	◎	◎	◎	◎	◎	◎	◎	◎	◎	◎	◎	◎	◎	◎	◎	◎	◎	◎	◎	◎	◎	◎	◎	◎	◎	◎	
く状況の情報提供(以降、随	16		◎	◎	◎	◎	◎	◎	◎	◎	◎	◎	◎	◎	◎	◎	◎	◎	◎	◎	◎	◎	◎	◎	◎	◎	◎	◎	◎	◎	◎	◎	◎	◎	◎	◎	◎	◎	◎	
(以降、随時継続)	17																																							
確認	18						◎																																	
	19						◎																																	
	20						◎																																	
認	21						◎																																	
別を設定	22	◎	◎																																					
	23	◎	◎	◎	◎	◎	◎	◎	◎	◎	◎	◎	◎	◎	◎	◎	◎	◎	◎	◎	◎	◎	◎	◎	◎	◎	◎	◎	◎	◎	◎	◎	◎	◎	◎	◎	◎	◎	◎	◎
	24		◎																																					
たこと)	25	◎	◎	◎	◎	◎	◎	◎	◎	◎	◎	◎	◎	◎	◎	◎	◎	◎	◎	◎	◎	◎	◎	◎	◎	◎	◎	◎	◎	◎	◎	◎	◎	◎	◎	◎	◎	◎	◎	
	26																																							
	27	◎	◎	◎	◎	◎	◎	◎	◎	◎	◎	◎	◎	◎	◎	◎	◎	◎	◎	◎	◎	◎	◎	◎	◎	◎	◎	◎	◎	◎	◎	◎	◎	◎	◎	◎	◎	◎	◎	
確認	28																																							
確認	29						◎																																	
確認	30	◎	◎	◎	◎	◎	◎	◎	◎	◎	◎	◎	◎	◎	◎	◎	◎	◎	◎	◎	◎	◎	◎	◎	◎	◎	◎	◎	◎	◎	◎	◎	◎	◎	◎	◎	◎	◎	◎	
確認	31	◎					◎	◎	◎	◎	◎	◎												◎	◎	◎														◎
	32	◎																																						
前周知注意喚起等	33	◎																																						

荒川下流タイムライン(拡大試行版)【2021年版】(原案)

※福祉施設とは、東京都立高島特別支援学校。

時間(いつ)		何を(黒字:これまでも取り組んできた防災行動項目、青字:引き続き検討が必要な防災行動)					
レベル	水位(洪水予報等)	気象情報・予警報	目安の時刻	拡大試行版(2021年版) No	区分	防災行動項目	細目(避難に関する防災行動は【太字・斜体】)
					<ul style="list-style-type: none"> <li>避難準備・高齢者等避難開始に関する防災行動</li> <li>避難勧告に関する防災行動</li> <li>避難指示(緊急)に関する防災行動</li> <li>洪水予報、水防警報の発表・伝達に関する防災行動</li> </ul>		
					<p>・荒川下流タイムライン(拡大試行版)は、平成19年9月台風第9号の降雨を想定最大規模に引き伸ばした降雨による水災害の発生を想定した1つのシナリオに基づいて、現時点までの検討結果を取りまとめたものである。</p> <p>・本タイムラインは荒川本川の破壊を想定し、中小河川の氾濫や内水氾濫は考慮していない。</p> <p>・実際の台風接近時には、台風、高潮、河川の状況等により、時間軸や災害外力が異なるため、各防災行動項目の実施に当たっては、その程度、台風、降雨、河川の状況等を踏まえ、各機関が責任を持って判断する。</p> <p>・今後、出水期の活用状況等を踏まえ、各機関それぞれが責任をもって充実・改善や拡大・深化を図っていく。</p>		
レベル1	台風による首都圏への影響の可能性	-72H	34	荒川下流TL運用	荒川下流TLの時刻と対応状況の共有	荒川下流TL上のレベル(及び目安の時刻)を関係者へ伝達	外部への広報(HP、twitter)
			35	台風情報の発表と収集・確認(首都圏への影響の可能性等)	台風情報および気象情報の発表、収集・確認	重大な影響が予想される台風についての記者料提供	
			36	各種情報の提供	区所管施設への情報提供	区所管施設へ安全対策をメールで通知	
			37		住民等への情報提供	計画運休情報を収集し、住民へ情報提供を実施	
			38		災害対応人員の確認・手配	今後の人員配置の確認	
			39		応援体制の確認・手配	他地域の被災状況の確認	
			40			避難所指定職員以外の避難所に派遣する職員	
			41			協定業者等への連絡体制の確認	
			42			河川占用工作物の撤去等のための業者(占岸確認及び連絡)	
			43			水防本部・災害対策本部が設置された場合の	
			44			災害対策準備本部の開催	
			45			危機管理対策本部会議の実施を検討・準備	
			46			危機管理対策本部会議を実施	
			47			今後の体制の検討	
			48			江東5区で広域避難の共同検討を開始	
			49			福祉避難所、地域コミュニティ施設の開設日時	
			50			都立高校・協定施設への避難者の受け入れ	
			51			自主広域避難	
			52			自主広域避難の呼びかけ	
			53			区所管施設等への対応	
			54			台風接近への準備を要請	
			55			休校・休園の検討	
			56			都立特別支援学校の休校の検討	
			57			止水板、土のう等止水・防水資機材等の準備	
58			止水板、土のう等止水・防水資機材等の準備				
59			災害対策用資機材、復旧用資機材の準備				
60			災害対策用資機材、復旧用資機材の準備・点検				
61			河川区域内の状況確認				
62			河川区域内のイベント等の開催状況確認				
63			危険箇所の点検				
64			工事現場等の点検				
65			危険箇所の点検・確認				
66			過去、浸水等によるトラブル発生箇所点検				
67			施設の点検				
68			樋門・水門、雨水ます等の点検・清掃				
69			浸水防止資機材の点検・確認				
70			台風情報および気象情報の収集(通所・入所施設共通)				
71			施設としての台風情報、荒川上流域の降雨予				
72			施設としての荒川上流域の水位情報(現況及				
73			区からの防災関連情報の収集				
74			テレビ・ラジオからの一般防災情報の収集・確				
75			施設としての交通状況の情報の収集				
76			施設としての交通機関の運行状況、運行停止				
77			事前に把握している浸水想定区域内に居住す				
78			認(通所施設)				
79			避難行動要支援者数の把握				
80			施設からの自力避難可能者の把握(入所施設				
81			施設からの家族による避難可能者の把握(通				
82			上記以外の施設の避難行動要支援者の把握				
83			避難上、どのような配慮が必要となるのかの把握				
84			施設利用者の個人属性データの保全・持出し				
85			区によるバスを保有する近隣施設との事前調				
86			区によるバス会社との運行に関する調整(通所				
87			区による福祉バス・タクシー会社との事前調整				
88			区による要援護者リストの活用、避難用バス				
89			施設が契約しているバス会社(スクールバス)				
90			警察署との調整(通所・入所施設)				
91			道路管理者との調整(通所・入所施設)				
92			区との福祉避難所への受入れ調整(通所・入				
93			区との他の区立福祉施設への受入れ調整(入				
94			施設独自の他施設への受入れ調整(入所施設				
			区による災害拠点病院への受入れ調整(入所				
			施設独自の他施設への受け入れ調整(通所				
			ボランティア団体への連絡調整(入所施設)				
			施設による地域の協力団体への連絡調整(入				
			施設の同一法人施設への応援職員の派遣要				
			区への応援要員の派遣要請(入所施設)				
			公共交通機関の水害時運行体制の準備・確認				
			運行計画の調整				
			情報連絡体制の確認				



荒川下流タイムライン(拡大試行版)【2021年版】(原案)

※福祉施設とは、東京都立高島特別支援学校。

時間(いつ)		何を(黒字:これまでも取り組んできた防災行動項目、青字:引き続き検討が必要な防災行動)						
レベル	水位(洪水予報等)	気象情報・予警報	目安の時刻	区分	防災行動項目	細目(避難に関する防災行動は【太字・斜体】)		
		水位(洪水予報等)	気象情報・予警報	目安の時刻	<div style="border: 1px solid black; padding: 5px;"> <ul style="list-style-type: none"> <li><span style="display: inline-block; width: 15px; height: 10px; background-color: yellow; border: 1px solid black; margin-right: 5px;"></span> 避難準備・高齢者等避難開始に関する防災行動</li> <li><span style="display: inline-block; width: 15px; height: 10px; background-color: pink; border: 1px solid black; margin-right: 5px;"></span> 避難勧告に関する防災行動</li> <li><span style="display: inline-block; width: 15px; height: 10px; background-color: orange; border: 1px solid black; margin-right: 5px;"></span> 避難指示(緊急)に関する防災行動</li> <li><span style="display: inline-block; width: 15px; height: 10px; background-color: lightblue; border: 1px solid black; margin-right: 5px;"></span> 洪水予報、水防警報の発表・伝達に関する防災行動</li> </ul> </div>			
	<small>                     ・荒川下流タイムライン(拡大試行版)は、平成19年9月台風第9号の降雨を想定最大規模に引き伸ばした降雨による水災害の発生を想定した1つのシナリオに基づいて、現時点までの検討結果を取りまとめたものである。                      ・本タイムラインは荒川本川の範囲を想定し、中小河川の氾濫や内水氾濫は考慮していない。                      ・実際の台風状況には、台風、降雨、河川の状況等により、時間軸や災害外力が異なるため、各防災行動項目の実施に当たっては、その都度、台風、降雨、河川の状況等を踏まえ、各機関が責任を持って判断する。                      ・今後、出水期の活用状況等を踏まえ、各機関それぞれが責任をもって対策・改善や拡大・深化を図っていく。                 </small>							
レベル1	台風の首都圏への接近	-48H	95	荒川下流TL運用	荒川下流TLの時刻と対応状況の共有	荒川下流TL上のレベル(及び目安の時刻)を関係者へ伝達 外部への広報(HP、twitter)		
			96			対応状況の共有(取り組んだこと、見送ったこと)		
			97			台風説明会の開催・参加	台風説明会の開催・参加(東京都庁で開催)	
			98			流域全体の水文(雨量・河川水位)観測所情報のHP情報提供・収集・確認	流域全体の雨量観測所情報のHPリンク情報提供・収集・確認(以流域全体の河川水位観測所情報のHPリンク情報提供・収集・確認)	
			99			各種情報の収集・確認	流域全体の雨量観測所情報の収集・確認	
			100				関係機関等からの情報収集	関係機関等からの情報収集の実施
			101				TL時刻の確認	TL上の0時が閉庁時か閉庁時かについて確認
			102			各種情報の提供	庁内各部署への注意喚起	庁内各部署への注意喚起
			103				組織内の情報共有	組織内各部署への注意喚起及び情報共有
			104				住民等への情報提供	親戚・知人宅への広域避難を呼びかけ
			105				区民・事業所への注意喚起	大型台風が接近していることの市HPでの呼びかけ
			106					職員住宅居住者等に待機指示
			107					今後の人員配置の確認
			108					職員参集時期の最終確認
			109					区内水防活動の連絡体制の確認
			110					自治会・民生児童委員に要配慮者の避難誘導
			111					各機関や業者等との連絡体制確認
			112					都庁・県庁へJETT(気象庁防災対応支援チーム派遣)
			113					災害対策準備本部の開催
			114					危機管理対策本部会議の実施
			115					危機対策会議の実施
			116					庁内会議の実施
			117					体制、要員確保の検討、対策本部の設置の様
			118					避難施設の開設・運営
			119					避難所の開設日時の決定、情報発信
			120					避難所の開設時期や運営協力等について、自主的広域避難情報(広域避難の呼びかけ)の呼びかけ
			121					広域避難先の調整
122					広域避難先への連絡(市区との調整)			
123					自主避難所の開設について検討			
124					避難行動要支援者の避難準備			
125					避難への準備を要請			
126					休校・休園の検討			
127					幼稚園、区立小中学校、福祉施設の休校・休園			
128					防災資機材等の準備			
129					土のう等水防資機材の準備			
130					水防資材の確認・用意(土のう、止水板)			
131					危険箇所の点検			
132					工事現場等の点検			
133					危険箇所の点検			
134					雨水ます等の点検清掃			
135					施設の点検			
136					浸水防止資機材の点検・確認			
137					危険箇所の確認			
138					急傾斜地、アンダーパスなど危険箇所の確認			
					運行計画の調整			
					情報連絡体制の確認			
					道路交通規制に関する事前協議			
					鉄道事業者・バス事業者への運行状況の情報共有			

活動項目	だれが (情報の発表又は行動の主体:◎ 情報を伝達される関係者又は行動の協力者:○)	①	②	③	④	⑤	⑥	⑦	⑧	⑨	⑩	⑪	⑫	⑬	⑭	⑮	⑯	⑰	⑱	⑲	㉑	㉒	㉓	㉔	㉕	㉖	㉗	㉘	㉙	㉚	㉛	㉜	㉝	㉞	㉟															
【主体】で強調表示)	関番号 No.	① 東京都立板橋特別支援学校	② 荒川下流河川事務所	③ 川口市	④ 蕨市	⑤ 戸田市	⑥ 葛飾区	⑦ 江戸川区	⑧ 墨田区	⑨ 江東区	⑩ 足立区	⑪ 板橋区	⑫ 北区	⑬ 千代田区	⑭ 中央区	⑮ 港区	⑯ 文京区	⑰ 台東区	⑱ 荒川区	⑲ 東総務局 総合防災部	㉑ 東京都建設局 河川部	㉒ 埼玉県 県土整備部	㉓ 警視庁 (オフザパー)	㉔ 埼玉県警察本部 (オフザパー)	㉕ 東京消防庁 (オフザパー)	㉖ 東京都道事務所	㉗ 東京都交通局 総務部	㉘ 東日本旅客鉄道(株)	㉙ 東京地下鉄(株)	㉚ 東武鉄道(株)	㉛ 首都圏新都市鉄道(株)	㉜ 京成電鉄(株)	㉝ 埼玉高速鉄道(株)	㉞ 東京電力パワーグリッド(株)	㉟ 東京ガス(株)	㊱ 日本電信電話(株)	㊲ 福祉施設※	㊳ 住民等												
別)を設定	95	◎	◎																																															
たこと)	98	◎	◎	◎	◎	◎	◎	◎	◎	◎	◎	◎	◎	◎	◎	◎	◎	◎	◎	◎	◎	◎	◎	◎	◎	◎	◎	◎	◎	◎	◎	◎	◎	◎	◎	◎	◎	◎	◎	◎	◎	◎	◎	◎	◎	◎	◎	◎	◎	
情報提供(以降、随時継続)	100	◎																																																
ンク情報提供(以降、随時継	102	◎																																																
確認(以降、随時継続)	103	◎	◎	◎	◎	◎	◎	◎	◎	◎	◎	◎	◎	◎	◎	◎	◎	◎	◎	◎	◎	◎	◎	◎	◎	◎	◎	◎	◎	◎	◎	◎	◎	◎	◎	◎	◎	◎	◎	◎	◎	◎	◎	◎	◎	◎	◎	◎	◎	
確認	105							◎																																										
有	107				◎																																													
呼びかけ	109			◎																																														
難支援協力依頼	115						◎	◎	◎	◎	◎																																							
チーム)の派遣(以降、随時	117	◎																																																
の検討	122																																																	
て、自治町会に事前連絡	124																																																	
いけ)を発表	125																																																	
確認	134																																																	
情報収集	138																																																	

荒川下流タイムライン(拡大試行版)【2021年版】(原案)

※福祉施設とは、東京都立高島特別支援学校、

時間(いつ)		何を(黒字:これまでも取り組んできた防災行動項目、青字:引き続き検討が必要な防災行動)					
レベル	水位(洪水予報等)	気象情報・予警報	目安の時刻	区分	防災行動項目	細目(避難に関する防災行動は【太字・斜体】)	
		<p>水位は(内)に気象情報・予警報は、平成19年9月台風9号の降雨を想定最大規模に引き伸ばした降雨を想定した上で設定したものです。</p> <p>区分</p> <ul style="list-style-type: none"> <li>黄色: 避難準備・高齢者等避難開始に関する防災行動</li> <li>赤色: 避難勧告に関する防災行動</li> <li>青色: 避難指示(緊急)に関する防災行動</li> <li>水色: 洪水予報、水防警報の発表・伝達に関する防災行動</li> </ul> <p>・荒川下流タイムライン(拡大試行版)は、平成19年9月台風9号の降雨を想定最大規模に引き伸ばした降雨による水災害の発生を想定した1つのシナリオに基づいて、現時点までの検討結果を取りまとめたものである。</p> <p>・本タイムラインは荒川本川の破壊を想定し、中小河川の氾濫や内水氾濫は考慮していない。</p> <p>・実際の台風接近時には、台風、降雨、河川の状態等により、時間軸や災害外力が異なるため、各防災行動項目の実施に当たっては、その都度、台風、降雨、河川の状態等を踏まえ、各機関が責任を持って判断する。</p> <p>・今後、出水期の活用状況等を踏まえ、各機関それぞれが責任をもって発表・改善や拡大・深化を図っていく。</p>					
レベル1	大雨(東京)、洪水注意報(埼玉、東京)、強風注意報(埼玉)、強風・波浪注意報(東京)	139	各種情報の収集・確認	気象情報の発表、収集・確認	大雨・洪水注意報等の発表	大雨・洪水注意報等の発表	
		140	各種情報の提供	住民等への情報提供	非常に強い勢力の台風が接近しているため避け(HP、twitter、メールマガジン等)	大雨・洪水注意報等の収集・確認	
		142	体制の構築・確認	災害対応人員の確認・手配	常勤職員の参集準備の連絡(強風・波浪注意報)	連絡体制(大雨・洪水注意報(東京)に基づく)	
		143		体制の構築・確認	災害即応本部立ち上げ検討(大雨・洪水注意報)	災害即応本部立ち上げ検討(大雨・洪水注意報)	
		144		体制の構築・確認	水防本部の設置	水防本部の設置	
		145	災害対応に係る事項の事前確認・準備	止水板、土のう等止水・防水資機材等の準備	止水板、土のう等止水・防水資機材等の準備(大にに基づく)	止水板、土のう等止水・防水資機材等の準備(大にに基づく)	
		146		災害対策用資機材、復旧用資機材の準備	災害対策用資機材、復旧用資機材の準備(大にに基づく)	災害対策用資機材、復旧用資機材の準備(大にに基づく)	
		147		施設・危険箇所の点検・対応	危険箇所の確認	急傾斜地、アンダーパスなど危険箇所の確認	
		148		福祉施設職員の対応体制の確保	施設職員の参集体制の確保(参集所要時間の所・入所施設)	施設職員への参集連絡(通所・入所施設)	
		149	福祉施設等の避難支援の準備	移動手段の確保・手配	区による近隣施設のバスの確保・手配(通所)	区による近隣施設のバスの確保・手配(通所)	
		150			区によるバス会社からの移送用バスの確保・手配(入所)	区によるバス会社からの移送用バスの確保・手配(入所)	
		151			区による福祉バス・タクシーの確保・手配(入所)	区による福祉バス・タクシーの確保・手配(入所)	
		152		避難支援者への情報伝達依頼	区及び民生委員・住民防災組織による避難支援	区及び民生委員・住民防災組織による避難支援	
		153			安全な移送のための配慮	移送経路確認のための警察署との調整(通所)	移送経路確認のための警察署との調整(通所)
		154				移送経路確認のための道路管理者との調整(入所)	移送経路確認のための道路管理者との調整(入所)
		155			受入れ可能施設の確保・確認	移送時の付添い要員の確保(通所・入所施設)	移送時の付添い要員の確保(通所・入所施設)
		156	福祉避難所の受入れ先確保(通所・入所施設)	福祉避難所の受入れ先確保(通所・入所施設)			
157	区立福祉施設への受入れ先確保(入所施設)	区立福祉施設への受入れ先確保(入所施設)					
158	公共交通機関の運転規制	公共交通機関の運転規制	施設独自の受入れ先確保(通所・入所施設)	施設独自の受入れ先確保(通所・入所施設)			
159			区による災害拠点病院の空ベッド確認(入所施設)	区による災害拠点病院の空ベッド確認(入所施設)			
160			地上区間において規定値を超えた場合運転規制(東京)に基づく	地上区間において規定値を超えた場合運転規制(東京)に基づく			
161							
162							
163							
164							
165							





荒川下流タイムライン(拡大試行版)【2021年版】(原案)

※福祉施設とは、東京都立高島特別支援学校。

時間(いつ)		何を(黒字:これまでも取り組んできた防災行動項目、青字:引き続き検討が必要な防災行動)					
レベル	水位(洪水予報等)	気象情報・予警報	目安の時刻	区分	防災行動項目	細目(避難に関する防災行動は【太字・斜体】)	
レベル1	水防警報(待機・準備)(岩淵)	-	-30H	166	荒川下流TL運用	荒川下流TLの時刻と対応状況の共有	荒川下流TL上のレベル(及び目安の時刻)を関係者へ伝達 外部への広報(HP、twitter) 対応状況の共有(取り組んだこと、見送ったこと)
				167	水防警報の発表・伝達	水防警報(待機・準備/岩淵)の発表・伝達	水防警報(待機・準備/岩淵)の発表・伝達
				168		応援体制の確認・手配	協力機関体制確認、連絡体制の確認 区内・区近隣に在住する職員の参集指示 情報連絡体制の構築・確認
				169	体制の構築・確認	体制の構築・確認	水害即応態勢の構築(関係職員待機) 水防本部の設置準備 災害対策本部の設置
				170		自主防災組織の活用	自主防災組織(町会・自治会)の活用
				171		避難者等の受入れ体制検討	他区の状況を確認し避難者等の受入れ体制の
				172		避難情報の発表・伝達	避難準備・高齢者等避難開始の発令
				173		避難施設の開設・運営	避難所の開設
				174	住民の避難対策	止水板、土のう等止水・防水資機材等の準備	止水板、土のう等止水・防水資機材等の準備
				175		施設・危険箇所の点検・対応	危険箇所の確認 急傾斜地、アンダーパスなど危険箇所の確認
176	岩淵水門(上) 3:00am	-	-24H	177	荒川下流TL運用	荒川下流TLの時刻と対応状況の共有	荒川下流TL上のレベル(及び目安の時刻)を関係者へ伝達 外部への広報(HP、twitter) 対応状況の共有(取り組んだこと、見送ったこと)
178				各種情報の収集・確認	台風説明会の開催・参加	台風説明会の開催(都県向け)	
179				各種情報の提供	住民等への情報提供	非常に強い勢力の台風が接近しているため避 かけ(HP、twitter、メールマガジン等)	
180				体制の構築・確認	災害対応人員の確認・手配	今後の人員の再確認	
181					応援体制の確認・手配	協力機関体制確認 災害対策本部の設置	
182				体制の構築・確認	体制の構築・確認	水防本部(第1配備態勢)設置 情報連絡体制の確認 職員体制の検討	
183					ホットライン	ホットラインによる状況判断 河川事務所並びに気象台へ助言を要請	
184					避難情報の発表・伝達	避難準備・高齢者等避難開始の発令	
185				住民の避難対策	広域避難勧告の発表・伝達	江東5区長共同による広域避難勧告の発表	
186					避難の実施	広域避難の実施	
187	避難施設の開設・運営	避難施設の開設・運営	避難所の追加開設 自主避難所の開放決定				
188		自主避難所の運営	自主避難所の運営				
189	区所管施設等への対応	区所管施設等への対応	浸水への準備を要請、区所管施設の休館の要 区事業への措置				
190		区事業への措置	区事業中止の判断				
191	休校・休園の措置	学校・福祉施設の休校措置の決定・伝達、収集・確認	学校、福祉施設の休校措置の決定・伝達、収 福祉施設の休園の決定・伝達、収集・確認 学校の休校の決定・伝達、収集・確認				
192		施設による休園・休校を利用者・家族へ周知(休園決定となった翌日に登園してきた利用者)	施設による休園・休校を利用者・家族へ周知(休園決定となった翌日に登園してきた利用者)				
193		休校・休園の検討	学校・保育園等の休校・休園判断 小中学校・幼稚園の休校・休園の検討				
194		工事現場等の点検	工事現場等の点検				
195	施設・危険箇所の点検・対応	危険箇所の点検	危険箇所の確認 急傾斜地、アンダーパスなど危険箇所の確認				
196		危険箇所の確認	急傾斜地、アンダーパスなど危険箇所の確認				
197	河川関連施設の巡視・点検	河川管理施設の点検等	河川利用者等(ホームレス含む)への事前周知 鉄道事業者間の運行調整の実施				
198		公共交通機関の運行調整の実施と運行状況の周知・共有	運行状況の利用者への周知(放送、掲示、HP) 運行状況の確認 運行頻度、停止予告等の利用者への周知(放送、運行頻度、停止予告等の確認) 水位や暴風等の気象条件による各社の運行 水位や暴風等の気象条件による各社の運行				
199	公共交通事業者間の調整	-	-	200	鉄道事業者間の運行調整の実施	運行状況の利用者への周知(放送、掲示、HP)	
201				運行状況の確認	運行頻度、停止予告等の利用者への周知(放送、運行頻度、停止予告等の確認)		
202				運行頻度、停止予告等の利用者への周知(放送、運行頻度、停止予告等の確認)	水位や暴風等の気象条件による各社の運行		
203				水位や暴風等の気象条件による各社の運行	水位や暴風等の気象条件による各社の運行		



荒川下流タイムライン(拡大試行版)【2021年版】(原案)

※福祉施設とは、東京都立高島特別支援学校。

時間(いつ)		何を(黒字:これまでも取り組んできた防災行動項目、青字:引き続き検討が必要な防災行動)	
レベル	区分	防災行動項目	細目(避難に関する防災行動は【太字・斜体】)
レベル1	水位(洪水予報等)	〇 避難準備・高齢者等避難開始に関する防災行動 〇 避難勧告に関する防災行動 〇 避難指示(緊急)に関する防災行動 〇 洪水予報、水防警報の発表・伝達に関する防災行動	・荒川下流タイムライン(拡大試行版)は、平成19年9月台風第9号の降雨を想定最大規模に引き伸ばした降雨による水災害の発生を想定した1つのシナリオに基づいて、現時点までの検討結果を取りまとめたものである。 ・本タイムラインは荒川本川の破壊を想定し、中小河川の氾濫や内水氾濫は考慮していない。 ・実際の台風接近時には、台風、降雨、河川の状況等により、時間軸や災害外力が異なるため、各防災行動項目の実施に当たっては、その影響、台風、降雨、河川の状況等を踏まえ、各機関が責任を持って判断する。 ・今後、出水期の活用状況等を踏まえ、各機関それぞれが責任をもって実施・改善や拡大・深化を図っていく。
	気象情報・予警報		
レベル2	各種情報の収集・確認	気象情報の発表、収集・確認	大雨・洪水警報(埼玉、東京)の発表 大雨・洪水警報(埼玉、東京)の収集・危険度の
	各種情報の提供	住民等への情報提供	庁内各部署への注意喚起 警報発表の周知 非常に強い勢力の台風が接近しているため避 かけ(HP、twitter、facebook、エリアメール、メ 土砂災害危険箇所付近の区民に対する、呼び かけ)
	体制の構築・確認	災害対応人員の確認・手配	体制の確認 配置状況の確認 東京都水防本部設置 水防本部の設置 水害対策本部の設置を検討 災害対策本部の設置 災害対策会議の開催 災害体制の確認・発令・移行
	住民の避難対策	避難施設の開設・運営	自主避難所の運営
	避難行動要支援者への対応	避難行動要支援者への対応	自主避難(高台)を検討するよう呼びかけ
	休校・休園の措置	休校・休園の決定	特別支援学校の休校の決定・伝達・利用者
	施設・危険箇所の点検・対応	危険箇所の確認	急傾斜地、アンダーパスなど危険箇所の確認
	公共交通事業者間の調整	公共交通機関の運行調整の 実施と運行状況の周知・共有	運行状況の確認 運行頻度、停止予告等の確認 水位や暴風等の気象条件による各社の運行

学校、東京都立板橋特別支援学校、板橋区立高島平福祉園、板橋区立特別養護老人ホームいずみの苑を指す

資料4

行動項目	だれが (情報の発表又は行動の主体:◎ 情報を伝達される関係者又は行動の協力者:○)	①	②	③	④	⑤	⑥	⑦	⑧	⑨	⑩	⑪	⑫	⑬	⑭	⑮	⑯	⑰	⑱	⑲	⑳	㉑	㉒	㉓	㉔	㉕	㉖	㉗	㉘	㉙	㉚	㉛	㉜	㉝	㉞	㉟	参考			
	機関番号 N。大試 行版【2021年版】	東京管区気象台	荒川下流河川事務所	川口市	蕨市	戸田市	葛飾区	江戸川区	墨田区	江東区	足立区	板橋区	北区	千代田区	中央区	港区	文京区	台東区	荒川区	総務局 総合防災部	東京都建設局 河川部	埼玉県 県土整備部	警視庁 (オフザバー)	埼玉県警察本部 (オフザバー)	東京消防庁 (オフザバー)	東京都道事務所	東京都交通局 総務部	東日本旅客鉄道(株)	東京地下鉄(株)	東武鉄道(株)	首都圏新都市鉄道(株)	京成電鉄(株)	埼玉高速鉄道(株)	東京電力パワーグリッド(株) 東京総支社	東日本電信電話(株)	福祉施設※				
221	◎																																							
222	◎	◎	◎	◎	◎	◎	◎	◎	◎	◎	◎	◎	◎	◎	◎	◎	◎	◎	◎	◎	◎	◎	◎	◎	◎	◎	◎	◎	◎	◎	◎	◎	◎	◎	◎	◎	◎	◎	◎	◎
223																																								
224														◎																										
225																																								
226																																								
227			◎																																					
228																																								
229																																								
230																																								
231																																								
232																																								
233																																								
234																																								
235																																								
236																																								
237																																								
238																																								
239																																								
240																																								
241																																								
242																																								

荒川下流タイムライン(拡大試行版)【2021年版】(原案)

※福祉施設とは、東京都立高島特別支援学校。

時間(いつ)		何を(黒字:これまでも取り組んできた防災行動項目、青字:引き続き検討が必要な防災行動)					
レベル	水位(洪水予報等)	気象情報・予警報	目安の時刻	拡大試行版「2021年版」NO	区分	防災行動項目	細目(避難に関する防災行動は【赤字・斜体】)
		水位並びに気象情報・予警報は、平成19年9月台風第9号の降雨を想定最大規模に引き伸ばした降雨を想定した上で設定したものです。				<ul style="list-style-type: none"> <li>避難準備・高齢者等避難開始に関する防災行動</li> <li>避難勧告に関する防災行動</li> <li>避難指示(緊急)に関する防災行動</li> <li>洪水予報、水防警報の発表・伝達に関する防災行動</li> </ul>	
					<p>・荒川下流タイムライン(拡大試行版)は、平成19年9月台風第9号の降雨を想定最大規模に引き伸ばした降雨による水災害の発生を想定した1つのシナリオに基づいて、現時点までの検討結果を取りまとめたものである。</p> <p>・本タイムラインは荒川本川の避難を想定し、中小河川の区画内外水災害は考慮していない。</p> <p>・実際の台風接近時には、台風、降雨、河川の状況等により、時間軸や災害外力が異なるため、各防災行動項目の実施に当たっては、その都度、台風、降雨、河川の状況等を踏まえ、各機関が責任を持って判断する。</p> <p>・今後、出水期の活用状況等を踏まえ、各機関それぞれが責任をもって充実・改善や拡大・深化を図っていく。</p>		
レベル1-2	氾濫注意情報(熊谷)		-18H	243	荒川下流TL運用	荒川下流TLの時刻と対応状況の共有	荒川下流TL上のレベル(及び目安の時刻)を関係者へ伝達 外部への広報(HP、twitter) 対応状況の共有(取り組んだこと、見送ったこと)
				244	各種情報の収集・確認	避難情報等の収集・確認	避難情報等の収集・確認
				245	各種情報の提供	住民等への情報提供	警報追加発表の周知 非常に強い勢力の台風が接近しているため避け(HP、twitter、facebook、エリアメール、メ 水門の状況を広報(防災ツイッター))
				246	各種情報の提供	地下鉄・地下街等への情報提供	地下街等、要配慮者利用施設、大規模工場等 意情報(熊谷)等の伝達
				247	洪水予報の伝達	洪水予報(氾濫注意情報/熊谷)の伝達	洪水予報(氾濫注意情報/熊谷)(水位予測を
				248	体制の構築・確認	災害対応人員の確認・手配	参集状況の確認 配置状況の確認
				249	体制の構築・確認	体制の構築・確認	情報連絡体制の確認 職員体制の検討 水防本部会議において災害対策本部の設置(災害体制の確認・発令・移行
				250	ホットライン	ホットラインによる連絡	河川事務所から市区へホットラインによる連絡 実施[実施時期が異なる場合あり])
				251	住民の避難対策	避難情報の発表・伝達 避難施設の開設・運営	避難準備・高齢者等避難開始発表の検討 自主避難所の運営
				252	災害対応に係る事項の事前確認・準備	災害対策用資機材、復旧用資機材の確認	災害対策用資機材、復旧用資機材の確認
				253	施設・危険箇所の点検・対応	ハトロールの実施	ハトロールの実施(道路、墨田川、神田川)
				254	施設・危険箇所の点検・対応	危険箇所の点検	急傾斜地、アンダーパスなど危険箇所の確認
				255	河川関連施設の巡視・点検	急傾斜地への対応	土砂災害危険箇所付近の区民に対する自主
				256	河川関連施設の巡視・点検	河川関連施設の巡視・点検	河川利用者等(ホームレス含む)への事前周知
				257	河川管理施設のゲート操作に伴う確認・伝達	ゲートの閉鎖操作に伴う現地確認	岩瀬水門上下流部の高水数状況確認
				258	河川管理施設のゲート操作に伴う確認・伝達	ゲートの閉鎖操作に伴う情報伝達	岩瀬水門上下流部の高水数状況伝達
				259	公共交通事業者間の調整	公共交通機関の運行調整の実施と運行状況の周知・共有	運行状況の確認 運行頻度、停止予告等の確認
				260	公共交通事業者間の調整	公共交通機関の運行調整の実施と運行状況の周知・共有	水位や暴風等の気象条件による各社の運行
				261	各種情報の収集・確認	気象情報の発表、収集・確認	暴風警報(埼玉)、暴風・波浪警報(東京)の発表
				262	各種情報の収集・確認	気象情報の発表、収集・確認	暴風警報(埼玉)、暴風・波浪警報(東京)の発表
				263	各種情報の収集・確認	気象情報の発表、収集・確認	暴風警報(埼玉)、暴風・波浪警報(東京)の発表
				264	各種情報の収集・確認	気象情報の発表、収集・確認	暴風警報(埼玉)、暴風・波浪警報(東京)の発表
				265	各種情報の収集・確認	気象情報の発表、収集・確認	暴風警報(埼玉)、暴風・波浪警報(東京)の発表
				266	各種情報の収集・確認	気象情報の発表、収集・確認	暴風警報(埼玉)、暴風・波浪警報(東京)の発表
				267	各種情報の収集・確認	気象情報の発表、収集・確認	暴風警報(埼玉)、暴風・波浪警報(東京)の発表
				268	各種情報の収集・確認	気象情報の発表、収集・確認	暴風警報(埼玉)、暴風・波浪警報(東京)の発表
				269	各種情報の収集・確認	気象情報の発表、収集・確認	暴風警報(埼玉)、暴風・波浪警報(東京)の発表
270	各種情報の収集・確認	気象情報の発表、収集・確認	暴風警報(埼玉)、暴風・波浪警報(東京)の発表				
271	各種情報の収集・確認	気象情報の発表、収集・確認	暴風警報(埼玉)、暴風・波浪警報(東京)の発表				
272	各種情報の収集・確認	気象情報の発表、収集・確認	暴風警報(埼玉)、暴風・波浪警報(東京)の発表				
273	各種情報の収集・確認	気象情報の発表、収集・確認	暴風警報(埼玉)、暴風・波浪警報(東京)の発表				

学校、東京都立板橋特別支援学校、板橋区立高島平福祉園、板橋区立特別養護老人ホームいずみの苑を指す

資料4

行動項目	①	②	③	④	⑤	⑥	⑦	⑧	⑨	⑩	⑪	⑫	⑬	⑭	⑮	⑯	⑰	⑱	⑲	㉑	㉒	㉓	㉔	㉕	㉖	㉗	㉘	㉙	㉚	㉛	㉜	㉝	㉞				
機番No.	①	②	A	B	C	D	東京都建設局 河川部	東京都建設局 総務局 総合防災部	埼玉県 県土整備部	警視庁 (オフザバー)	埼玉県警察本部 (オフザバー)	東京消防庁 (オフザバー)	東京都道事務所	東京都交通局 総務部	東日本旅客鉄道 (株)	東武鉄道 (株)	首都圏新都市鉄道 (株)	京成電鉄 (株)	埼玉高速鉄道 (株)	東京電力パワーグリッド (株) 東京総支社	東日本電信電話 (株)	福祉施設※	住民等														
別)を設定	243	◎																																			
たこと)	246	◎	◎	◎	◎	◎	◎	◎	◎	◎	◎	◎	◎	◎	◎	◎	◎	◎	◎	◎	◎	◎	◎	◎	◎	◎	◎	◎	◎	◎	◎	◎	◎	◎	◎		
め避難を検討するよう呼び し、メールマガジン等)	249									◎																											
場等への洪水予報(氾濫注	251					◎	◎	◎	◎	◎	◎	◎	◎	◎	◎	◎	◎	◎	◎	◎	◎	◎	◎	◎	◎	◎	◎	◎	◎	◎	◎	◎	◎	◎	◎	◎	
F測を含む)の伝達	252	◎	◎	◎	◎	◎	◎	◎	◎	◎	◎	◎	◎	◎	◎	◎	◎	◎	◎	◎	◎	◎	◎	◎	◎	◎	◎	◎	◎	◎	◎	◎	◎	◎	◎	◎	
設置の検討	257																																				
連絡(降雨状況により適宜	259	◎			◎	◎	◎	◎	◎	◎	◎	◎	◎	◎	◎	◎	◎	◎	◎	◎	◎	◎	◎	◎	◎	◎	◎	◎	◎	◎	◎	◎	◎	◎	◎	◎	
認	262																																				
確認	264																																				
自主避難を呼びかけ	265																																				
近周知注意喚起等	266	◎																																			
運行状況の情報収集	271																																				
発表	272	◎																																			
収集・危険度の確認	273	◎	◎	◎	◎	◎	◎	◎	◎	◎	◎	◎	◎	◎	◎	◎	◎	◎	◎	◎	◎	◎	◎	◎	◎	◎	◎	◎	◎	◎	◎	◎	◎	◎	◎	◎	◎

荒川下流タイムライン(拡大試行版)【2021年版】(原案)

※福祉施設とは、東京都立高島特別支援学校。

時間(いつ)		何を(黒字:これまでも取り組んできた防災行動項目、青字:引き続き検討が必要な防災行動)					
レベル	水位(洪水予報等)	気象情報・予警報	目安の時刻	区分	防災行動項目	細目(避難に関する防災行動は【太字・斜体】)	
レベル	水位並びに気象情報・予警報は、平成19年9月台風第9号の降雨を想定最大規模に引き伸ばした降雨を想定した上で設定したものです。		2021年版	<ul style="list-style-type: none"> <li>避難準備・高齢者等避難開始に関する防災行動</li> <li>避難勧告に関する防災行動</li> <li>避難指示(緊急)に関する防災行動</li> <li>洪水予報、水防警報の発表・伝達に関する防災行動</li> </ul>			
				<p>・荒川下流タイムライン(拡大試行版)は、平成19年9月台風第9号の降雨を想定最大規模に引き伸ばした降雨による水災害の発生を想定した1つのシナリオに基づいて、現時点までの検討結果を取りまとめたものである。</p> <p>・本タイムラインは荒川本川の破壊を想定し、中小河川の氾濫や内水氾濫は考慮していない。</p> <p>・実際の台風接近時には、台風、降雨、河川の状況等により、時間軸や災害外力が異なるため、各防災行動項目の実施に当たっては、その都度、台風、降雨、河川の状況等を踏まえ、各機関が責任を持って判断する。</p> <p>・今後、出水期の活用状況等を踏まえ、各機関それぞれが責任をもって充実・改善や拡大・深化を図っていく。</p>			
レベル1	氾濫注意情報(治水橋)		-14H	274	荒川下流TL運用	荒川下流TLの時刻と対応状況の共有	荒川下流TL上のレベル(及び目安の時刻)を関係者へ伝達
				275			外部への広報(HP、twitter)
				276			対応状況の共有(取り組んだこと、見送ったこと)
				277			
				278	各種情報の提供	住民等への情報提供	水門の状況を広報(防災ツイッター)
				279		地下鉄・地下街等への情報提供	地下街等、要配慮者利用施設、大規模工場等
				280	洪水予報の伝達	洪水予報(氾濫注意情報/治水橋)の伝達	洪水予報(氾濫注意情報/治水橋)(水位予報)
				281		災害対応人員の確認・手配	乗集状況の確認
				282	体制の構築・確認		配置状況の確認
				283		応援体制の確認・手配	水門・機場・災害対策車両等の操作員確保、協力機関体制確認
				284		体制の構築・確認	災害体制の確認・発令・移行
				285			必要に応じ、河川事務所長へ助言を要請
				286	ホットライン	ホットラインによる状況判断	必要に応じ、河川事務所ヘリエゾンの派遣を関東地方整備局へ自治体からのリエゾン派遣時継続)
				287			
				288			
				289	住民の避難対策	避難情報の発表・伝達	避難準備・高齢者等避難開始の発表・伝達
				290			避難が必要な状況が夜間・早朝になることが準備・高齢者等避難開始の発表・伝達を検討
				291		家屋倒壊危険ゾーンへの注意喚起	家屋倒壊の危険により無償避難ではなく早め、地元の警察・消防及び消防団へ避難呼びかけ提供
				292			家屋倒壊危険ゾーン内にある自主防災組織(無線、防災・緊急情報メールを用いた避難伝達)
				293			
				294		避難施設の開設・運営	避難所の開設準備
				295		高台避難の検討	特別支援学校 休校が間に合わなかった場合の検討
				296	休校・休園の措置	学校の休校措置	小中高校・大学、保育園、福祉施設等の休業
				297	災害対応に係る事項の事前確認・準備	災害対策用資機材、復旧用資機材の確認	災害対策用資機材の準備
				298	施設・危険箇所の点検・対応	危険箇所の点検	急傾斜地、アンダーパスなど危険箇所の確認
				299	河川管理施設のゲート操作に伴う確認・伝達	ゲートの閉鎖操作に伴う現地確認	岩淵水門上下流部の水面上の船舶等の接近
				300		ゲートの閉鎖操作の伝達	関係機関に岩淵水門ゲートの閉鎖操作開始の(岩淵水門(上)水位観測所の水位がA.P.+4.0)
				301		ゲートの閉鎖操作の実施	岩淵水門ゲートの閉鎖操作の実施
				302		避難支援の実施	施設が契約しているバス会社(スクールバス)配
				303	福祉施設等の避難支援の実施		福祉バス・タクシーによる施設利用者の避難の民生委員・住民防災組織によるバスを利用し、避難移送時の付添い(通所・入所施設)
				304			避難する施設利用者の持出し品の準備・持出し施設利用者の個人属性データの保全・持出し
				305			施設利用者の家族へ避難先などを連絡(通所水没地域の福祉施設の備蓄物資を高台の施設)
				306			水没地域施設の庁舎管理
				307			運行状況の確認
				308			運行頻度、停止予告等の確認
				309			水位や暴風等の気象条件による各社の運行
				310			
				311	公共交通事業者間の調整	公共交通機関の運行調整の実施と運行状況の周知・共有	
				312			
				313			





荒川下流タイムライン(拡大試行版)【2021年版】(原案)

※福祉施設とは、東京都立高島特別支援学校。

時間(いつ)		何を(黒字:これまでも取り組んできた防災行動項目、青字:引き続き検討が必要な防災行動)						
レベル	水位(洪水予報等)	気象情報・予警報	目安の時刻	拡大試行版(2021年版)NO	区分	防災行動項目	細目(避難に関する防災行動は【太字・斜体】)	
レベル1	水位(洪水予報等)	気象情報・予警報	目安の時刻	2021年	314	各種情報の収集・確認	気象情報の発表、収集・確認	記録的短時間大雨情報(埼玉)の発表
					315	各種情報の提供	沿川自治体の被害状況の収集・確認	記録的短時間大雨情報(埼玉)の収集・確認
					316	各種情報の提供	住民等への情報提供	沿川自治体の被害状況の収集・確認
					317	体制の構築・確認	災害対応人員の確認・手配	市HPに記録的短時間大雨情報の掲載
					318	体制の構築・確認	災害対応人員の確認・手配	参集状況の確認
					319	体制の構築・確認	災害対応人員の確認・手配	配置状況の確認
					320	ホットライン	ホットラインによる連絡	熊谷地方気象台から各市へホットラインによる氾濫に関連した気象実況と予測情報の提供
					321	住民の避難対策	避難施設の開設・運営	避難所の開設準備
					322	住民の避難対策	避難施設の開設・運営	自主避難所の運営
					323	施設・危険箇所の点検・対応	危険箇所の点検	急傾斜地、アンダーパスなど危険箇所の確認
レベル2	氾濫注意情報(出動/岩瀬)	-1H	-1H	2021年	324	荒川下流TL運用	荒川下流TLの時刻と対応状況の共有	荒川下流TL上のレベル(及び目安の時刻)を関係者へ伝達 外部への広報(HP、twitter)
					325	各種情報の提供	住民等への情報提供	対応状況の共有(取り組んだこと、見送ったこと、住民等への情報提供(安全安心メール、区HF地下街等、要配慮者利用施設、大規模工場等意情報(岩瀬))等の伝達
					326	各種情報の提供	地下鉄・地下街等への情報提供	広報車・防災無線放送による来訪者への退去各施設の閉鎖に関する情報提供(テレビ、ラジオの混乱防止のため、必要により警官の要請)
					327	各種情報の提供	地下鉄・地下街等への情報提供	避難方法・手段の案内、避難場所の案内
					328	各種情報の提供	地下鉄・地下街等への情報提供	駅構内の商業施設管理者への情報提供
					329	各種情報の提供	地下鉄・地下街等への情報提供	
					330	各種情報の提供	地下鉄・地下街等への情報提供	
					331	各種情報の提供	地下鉄・地下街等への情報提供	
					332	各種情報の提供	地下鉄・地下街等への情報提供	
					333	各種情報の提供	地下鉄・地下街等への情報提供	
334	各種情報の提供	地下鉄・地下街等への情報提供						
335	各種情報の提供	地下鉄・地下街等への情報提供						
336	洪水予報の伝達	洪水予報(氾濫注意情報/岩瀬)の伝達	洪水予報(氾濫注意情報/岩瀬)(水位予測を)					
337	水防警報の発表・伝達	水防警報(出動/岩瀬)の発表・伝達	水防警報(出動/岩瀬)の発表・伝達					
338	体制の構築・確認	災害対応人員の確認・手配	配置状況の確認					
339	体制の構築・確認	災害対応人員の確認・手配	災害体制の確認・発令・移行					
340	体制の構築・確認	体制の構築・確認	災害対策本部の設置					
341	体制の構築・確認	体制の構築・確認	水防本部設置					
342	体制の構築・確認	協力機関との調整	水防活動に伴う消防署・警察署との協力					
343	ホットライン	ホットラインによる状況判断	必要に応じ、河川事務所長へ助言を要請					
344	ホットライン	ホットラインによる状況判断	必要に応じ、河川事務所ヘリエジンの派遣を要請					
345	住民の避難対策	避難情報の発表・伝達	避難指示(緊急)の発令					
346	住民の避難対策	避難の呼びかけ	浸水をしない地域への避難の呼びかけ					
347	住民の避難対策	避難施設の開設・運営	浸水想定区域内の避難所の閉鎖					



荒川下流タイムライン(拡大試行版)【2021年版】(原案)

※福祉施設とは、東京都立高島特別支援学校。

時間(いつ)		何を(黒字:これまでも取り組んできた防災行動項目、青字:引き続き検討が必要な防災行動)																					
レベル1	水位(洪水予報等)	気象情報(予警報)	目安の時刻	区分	防災行動項目	細目(避難に関する防災行動は【太字・斜体】)																	
レベル1	水位(洪水予報等)	気象情報(予警報)	目安の時刻	348	拡大試行版 (2021年版) No	区分 ■ 避難準備・高齢者等避難開始に関する防災行動 ■ 避難勧告に関する防災行動 ■ 避難指示(緊急)に関する防災行動 ■ 洪水予報、水防警報の発表・伝達に関する防災行動	何を(黒字:これまでも取り組んできた防災行動項目、青字:引き続き検討が必要な防災行動)																
				349				・荒川下流タイムライン(拡大試行版)は、平成19年9月台風第9号の降雨を想定最大規模に引き伸ばした降雨による水災害の発生を想定した1つのシナリオに基づいて、現時点までの検討結果を取りまとめたものである。 ・本タイムラインは荒川本川の破壊を想定し、中小河川の氾濫や内水氾濫は考慮していない。 ・実際の台風接近時には、台風、降雨、河川の状態等により、時間軸や災害外力が異なるため、各防災行動項目の実施に当たっては、その都度、台風、降雨、河川の状態等を踏まえ、各機関が責任を持って判断する。 ・今後、出水期の活用状況等を踏まえ、各機関それぞれが責任をもって充実・改善や拡大・深化を図っていく。	域内垂直避難指示(緊急)の発表・伝達 避難準備・高齢者等避難開始の発表・伝達 (熊谷、治水橋、岩淵いずれかの氾濫注意情報) 避難準備・高齢者等避難開始の発表・伝達 避難準備・高齢者等避難開始の発表・伝達														
				350						避難情報の発表・伝達	避難が必要な状況が夜間・早朝になることが 準備・高齢者等避難開始の発表・伝達を検討												
				351								避難施設の開設・運営	指定避難所等の開設・運営 自主避難所の運営 避難所の開設・自主避難者の受け入れ 開設避難所の情報提供 福祉避難所の情報提供 避難施設等の運営										
				352										避難状況の把握	避難状況の収集・確認・伝達								
				353												避難行動要支援者への対応	要配慮者の避難支援 避難行動要支援者の避難呼びかけ						
				354														区所管施設等への対応	要配慮者に対する避難情報の伝達 要配慮者避難の実施				
				355																施設・危険箇所への点検・対応	避難行動要支援者の避難呼びかけ 避難を呼びかけ 要配慮者利用施設に対し避難行動を呼びかけ		
				356																		水防活動の実施	区所管施設等への対応 避難を呼びかけ
				357																			
358	重要施設の浸水対策	河川、危険箇所の巡視 被災箇所・被災危険箇所に対する水防工法の 水防工法の検討、実施																					
359			河川管理施設のゲート操作結果の伝達	被災箇所・被災危険箇所に対する水防工法の 状況把握出動 危険箇所の状況把握																			
360					地下鉄・地下街等への情報提供	重要施設・設備等の浸水防止対策 重要施設・設備等の浸水防止対策																	
361							道路交通規制に関する対応	ゲートの閉鎖操作完了の伝達 関係機関に岩淵水門ゲートの閉鎖操作完了の															
362									地下鉄・地下街等への情報提供	広報車・防災無線放送による来訪者への退去 各施設の閉鎖に関する情報提供(テレビ、ラジオ 駅の混乱防止のため、必要により警官の要請 避難方法・手段の案内、避難場所の案内													
363											道路交通規制に関する事前協議	駅構内の商業施設管理者への情報提供											
364													道路規制後の対応	道路管理者への道路規制状況及び鉄道事業 行状況の情報収集 地下鉄と地上鉄道等の運行継続及び停止等 越水危険箇所やその箇所で破壊した場合の汚 濁時間の情報提供									
365															関係機関と運動した車両移動	通行止め対象区間情報の収集 各道路管理者による浸水想定区域のアンダー 注意喚起の検討							
366																	避難車両(バス)専用レーンの設置 要配慮者施設へ通行止めに関する事前情報	住民からの問い合わせ対応 規制時規制場所に監視員の配置					
367																			関係機関と運動した車両移動	関係機関と運動した車両移動			
368	関係機関と運動した車両移動	関係機関と運動した車両移動																					
369			関係機関と運動した車両移動	関係機関と運動した車両移動																			
370					関係機関と運動した車両移動	関係機関と運動した車両移動																	
371							関係機関と運動した車両移動	関係機関と運動した車両移動															
372									関係機関と運動した車両移動	関係機関と運動した車両移動													
373											関係機関と運動した車両移動	関係機関と運動した車両移動											
374													関係機関と運動した車両移動	関係機関と運動した車両移動									
375															関係機関と運動した車両移動	関係機関と運動した車両移動							
376																	関係機関と運動した車両移動	関係機関と運動した車両移動					
377																			関係機関と運動した車両移動	関係機関と運動した車両移動			
378	関係機関と運動した車両移動	関係機関と運動した車両移動																					
379			関係機関と運動した車両移動	関係機関と運動した車両移動																			
380					関係機関と運動した車両移動	関係機関と運動した車両移動																	
381							関係機関と運動した車両移動	関係機関と運動した車両移動															
382									関係機関と運動した車両移動	関係機関と運動した車両移動													
383											関係機関と運動した車両移動	関係機関と運動した車両移動											
384													関係機関と運動した車両移動	関係機関と運動した車両移動									
385															関係機関と運動した車両移動	関係機関と運動した車両移動							
386																	関係機関と運動した車両移動	関係機関と運動した車両移動					
387																			関係機関と運動した車両移動	関係機関と運動した車両移動			



荒川下流タイムライン(拡大試行版)【2021年版】(原案)

※福祉施設とは、東京都立高島特別支援学校、

時間(いつ)			何を(黒字:これまでも取り組んできた防災行動項目、青字:引き続き検討が必要な防災行動)				
レベル	水位 (洪水 予報 等)	気象 情報・ 予警 報	目安の 時刻	区分	防災行動項目	細目(避難に関する防災行動は【太字・斜体】)	
	レベル1	水位は(旧)気象情報・予警報は、平成19年9月台風第9号の降雨を想定最大規模に引き伸ばした降雨を想定した上で設定したものです。			<ul style="list-style-type: none"> <li>避難準備・高齢者等避難開始に関する防災行動</li> <li>避難勧告に関する防災行動</li> <li>避難指示(緊急)に関する防災行動</li> <li>洪水予報、水防警報の発表・伝達に関する防災行動</li> </ul>		
<p>・荒川下流タイムライン(拡大試行版)は、平成19年9月台風第9号の降雨を想定最大規模に引き伸ばした降雨による水災害の発生を想定した1つのシナリオに基づいて、現時点までの検討結果を取りまとめたものである。</p> <p>・本タイムラインは荒川本川の堤防を想定し、中小河川の氾濫や内水氾濫は考慮していない。</p> <p>・実際の台風接近時には、台風、降雨、河川の状態等により、時間軸や災害外力が異なるため、各防災行動項目の実施に当たっては、その都度、台風、降雨、河川の状態等を踏まえ、各機関が責任を持って判断する。</p> <p>・今後、出水期の活用状況等を踏まえ、各種関係それぞれが責任をもって充実・改善や拡大・深化を図っていく。</p>							
レベル2	氾濫警戒情報(熊谷)		-11H	388	各種情報の提供	地下鉄・地下街等への情報提供	地下街等、要配慮者利用施設、大規模工場等或情報(熊谷)等の伝達
				389	洪水予報の伝達	洪水予報(氾濫警戒情報/熊谷)の伝達	洪水予報(氾濫警戒情報/熊谷)の伝達
				390	体制の構築・確認	災害対応人員の確認・手配	配置状況の確認
				391		体制の構築・確認	災害対策本部を設置
				392			災害対策会議の開催
				393			危機管理対策本部会議を実施
				394	ホットライン	ホットラインによる状況判断	関東地方整備局ヘリエソンの派遣を要請
				395	住民の避難対策	避難情報の発表・伝達	避難勧告の発表・伝達(熊谷、治水橋、岩淵いづれかの氾濫警戒情報状況に応じ、避難準備・高齢者等避難開始の発表・伝達)
				396		熊谷で避難判断水位を越えたことを踏まえた避難に関する情報の発表	熊谷で避難判断水位を越えたことを踏まえた発表・確認
				397		早期に避難するよう住民への避難、呼びかけ	
				399	重要施設の浸水対策	家屋倒壊危険ゾーンへの注意喚起	早期に避難するよう住民への避難、呼びかけ
				400		重要施設・設備等の浸水防止対策	大規模な工場、事業所等への従業員避難や注意喚起
				401		重要施設・設備等の浸水防止対策	自主避難所の運営
				402	重要施設・設備等の浸水防止対策	重要施設・設備等の浸水防止対策	
403	重要施設・設備等の浸水防止対策	重要施設・設備等の浸水防止対策					
404	地下鉄・地下街等の避難対策	地下鉄・地下街の浸水対策関係者の調整・避難対策	避難情報の伝達				
405	地下鉄・地下街等の避難対策	地下街・ターミナル駅ビル等商業施設等の対応	交通規制情報の収集				
406	道路交通規制情報の収集・提供	道路交通規制情報の収集・提供	テレビ、ラジオ、エリアメール、独自メール、防備、広報車、防災無線で危険を周知				
407	道路交通規制情報の収集・提供	道路交通規制情報の収集・提供					

学校、東京都立板橋特別支援学校、板橋区立高島平福祉園、板橋区立特別養護老人ホームいずみの苑を指す

資料4

行動項目	だれが（情報の発表又は行動の主体：◎ 情報を伝達される関係者又は行動の協力者：○）																																							
	1	2	3	4	5	6	7	8	9	10	11	12	13	14	15	16	17	18	19	20	21	22	23	24	25	26	27	28	29	30	31	32	33	34	35	36				
【関係機関】	①	②	A	A	B	B	C	C	D	D	D	D	D	D	D	D	D	D	D	D	D	東京都 建設局 河川部	埼玉県 国土整備部	警視庁（オフゼーパー） （オフゼーパー）	埼玉県警察本部 （オフゼーパー）	東京都 消防庁（オフゼーパー）	東京都 道庁事務所	東京都 交通局 総務部	東日本旅客鉄道（株）	東京地下鉄（株）	東武鉄道（株）	首都圏 新都市鉄道（株）	京成 電鉄（株）	埼玉 高速鉄道（株）	東京 電力パワ ーグリッド （株）東 京総支 社	日本電 信（株）	住民等			
二場等への洪水予報【氾濫警	388		◎	◎	◎	◎	◎	◎	◎	◎	◎	◎	◎	◎	◎	◎	◎	◎	◎	◎	◎																	○	○	
	389	◎	◎	○	○	○	○	○	○	○	○	○	○	○	○	○	○	○	○	○	○	○	○	○	○	○	○	○	○	○	○	○	○	○	○	○	○	○	○	
	390			◎																																		○		
	391			◎																																				
	392			◎																																				
	393			◎																																				
	394																																							
【警戒情報に基づく】	395		○	◎																																			○	
【始の発表・伝達】	396		○																																					
えた避難に関する情報の発	397																																							
えた避難に関する情報の収	398		◎																																					
かけ	399																																							
かけ	400																																							
備や危険物流出等に関する	401																																							
	402																																							
	403																																							
	404		○		○	○	○	○	○	○	○	○	○	○	○	○	○	○	○	○	○	○	○	○	○	○	○	○	○	○	○	○	○	○	○	○	○	○	○	
【対応方針の調整】	405																																							
	406		◎	◎	◎	◎	◎	◎	◎	◎	◎	◎	◎	◎	◎	◎	◎	◎	◎	◎	◎	◎	◎	◎	◎	◎	◎	◎	◎	◎	◎	◎	◎	◎	◎	◎	◎	◎	◎	
、防災行政無線、情報発	407		◎	◎	◎	◎	◎	◎	◎	◎	◎	◎	◎	◎	◎	◎	◎	◎	◎	◎	◎	◎	◎	◎	◎	◎	◎	◎	◎	◎	◎	◎	◎	◎	◎	◎	◎	◎	◎	

荒川下流タイムライン(拡大試行版)【2021年版】(原案)

※福祉施設とは、東京都立高島特別支援学校。

時間(いつ)			何を(黒字:これまでも取り組んできた防災行動項目、青字:引き続き検討が必要な防災行動)							
レベル	水位(洪水予報等)	気象情報・予警報	目安の時刻	区分	防災行動項目	細目(避難に関する防災行動は【太字・斜体】)				
レベル1	水位(洪水予報等) 気象情報・予警報 目安の時刻	気象情報・予警報	目安の時刻	<b>区分</b> 黄色: 避難準備・高齢者等避難開始に関する防災行動 赤色: 避難勧告に関する防災行動 青色: 避難指示(緊急)に関する防災行動 水色: 洪水予報、水防警報の発表・伝達に関する防災行動	防災行動項目 気象情報の発表、収集・確認 住民等への情報提供 災害対応人員の確認・手配 体制の構築・確認 ホットラインによる連絡 避難の呼びかけ 避難施設の開設・運営 避難行動要支援者の避難呼びかけ 防水資器材等の準備 急傾斜地への対応	細目(避難に関する防災行動は【太字・斜体】) 大雨特別警報等の発表 大雨特別警報等の収集・確認 気象庁と気象台で記者会見の実施 大雨特別警報発表の周知 配置状況の確認 災害対策本部の設置の検討 災害体制の確認・発令・移行 気象台から各区へホットラインによる連絡(土曜・日曜・祭日を含む) 気象台から区へホットラインによる連絡(大雨特別警報発生時) 熊谷管区気象台から市へホットラインによる連絡(埼玉)に基づく 避難の準備を検討するよう呼びかけ(HP) 自主避難所の運営 避難を呼びかけ(高台または垂直) 水防資器材(土のう・ポンプ・スコップ等)の移動 高台へ避難を呼びかけ				
							408	各種情報の収集・確認	気象情報の発表、収集・確認	大雨特別警報等の発表
							409	各種情報の提供	住民等への情報提供	大雨特別警報等の収集・確認
							410	体制の構築・確認	災害対応人員の確認・手配	気象庁と気象台で記者会見の実施
							411		体制の構築・確認	大雨特別警報発表の周知
							412		体制の構築・確認	配置状況の確認
							413		体制の構築・確認	災害対策本部の設置の検討
							414		体制の構築・確認	災害体制の確認・発令・移行
							415		ホットライン	気象台から各区へホットラインによる連絡(土曜・日曜・祭日を含む)
							416		ホットライン	気象台から区へホットラインによる連絡(大雨特別警報発生時)
417		ホットライン	熊谷管区気象台から市へホットラインによる連絡(埼玉)に基づく							
418		住民の避難対策	避難の準備を検討するよう呼びかけ(HP)							
419		住民の避難対策	自主避難所の運営							
420		避難行動要支援者への対応	避難を呼びかけ(高台または垂直)							
421		災害対応に係る事項の事前確認・準備	水防資器材(土のう・ポンプ・スコップ等)の移動							
422		施設・危険箇所の点検・対応	高台へ避難を呼びかけ							
レベル2	記録的短時間大雨情報(埼玉、東京)	-8H	各種情報の提供 洪水予報の伝達 体制の構築・確認 ホットライン 住民の避難対策 避難行動要支援者への対応	荒川下流TLの時刻と対応状況の共有 地下鉄・地下街等への情報提供 洪水予報(氾濫危険情報/熊谷)の伝達 災害対応人員の確認・手配 体制の構築・確認 ホットラインによる状況判断 避難情報の発表・伝達 避難施設の開設・運営 避難行動要支援者の避難呼びかけ	荒川下流TL上のレベル(及び目安の時刻)を関係者へ伝達 外部への広報(HP、twitter) 対応状況の共有(取り組んだこと、見送ったこと、危険情報【熊谷】等の伝達) 地下街等、要配慮者利用施設、大規模工場等危険情報【熊谷】等の伝達 洪水予報(氾濫危険情報/熊谷)の伝達 緊急連絡メールによる洪水予報(氾濫危険情報)の伝達 配置状況の確認 災害対策本部会議を開催 必要に応じ、河川事務所長へ助言を要請 避難指示(緊急)の発表・検討(熊谷、治水橋、岩淵いずれかの氾濫危険情報発生時) 状況に応じ、避難勧告の発表・伝達 避難準備・高齢者等避難開始の発表・伝達 自主避難所の運営 避難を呼びかけ(高台または垂直)					
						423	各種情報の提供	地下鉄・地下街等への情報提供	地下街等、要配慮者利用施設、大規模工場等危険情報【熊谷】等の伝達	
						424	洪水予報の伝達	洪水予報(氾濫危険情報/熊谷)の伝達	洪水予報(氾濫危険情報/熊谷)の伝達	
						425	体制の構築・確認	災害対応人員の確認・手配	緊急連絡メールによる洪水予報(氾濫危険情報)の伝達	
						426	体制の構築・確認	体制の構築・確認	配置状況の確認	
						427	体制の構築・確認	体制の構築・確認	災害対策本部会議を開催	
						428	体制の構築・確認	体制の構築・確認	必要に応じ、河川事務所長へ助言を要請	
						429	体制の構築・確認	体制の構築・確認	避難指示(緊急)の発表・検討(熊谷、治水橋、岩淵いずれかの氾濫危険情報発生時)	
						430	体制の構築・確認	体制の構築・確認	状況に応じ、避難勧告の発表・伝達	
						431	体制の構築・確認	体制の構築・確認	避難準備・高齢者等避難開始の発表・伝達	
432	体制の構築・確認	体制の構築・確認	自主避難所の運営							
433	体制の構築・確認	体制の構築・確認	避難を呼びかけ(高台または垂直)							
434	体制の構築・確認	体制の構築・確認								
435	体制の構築・確認	体制の構築・確認								
436	体制の構築・確認	体制の構築・確認								
437	体制の構築・確認	体制の構築・確認								



学校、東京都立板橋特別支援学校、板橋区立高島平福祉園、板橋区立特別養護老人ホームいずみの苑を指す

資料4

行動項目	だれが（情報の発表又は行動の主体：◎ 情報を伝達される関係者又は行動の協力者：○）																																						
機関連名	①	②	③	④	⑤	⑥	⑦	⑧	⑨	⑩	⑪	⑫	⑬	⑭	⑮	⑯	⑰	⑱	⑲	⑳	㉑	㉒	㉓	㉔	㉕	㉖	㉗	㉘	㉙	㉚	㉛	㉜	㉝	㉞	㉟	参考			
機関連名	東京都 協大試 行版【2021年版】	荒川 下流河川 事務所	A 川口市 蕨市 戸田市			B 葛飾区 江戸川区 墨田区 江東区			C 足立区 板橋区 北区 千代田区			D 中央区 港区 文京区 台東区 荒川区						東京都 総務局 総合防災部	埼玉県 建設局 河川部	警視庁 (オフザパー ー)	埼玉県 警察本部 (オフザパー ー)	東京消防庁 (オフザパー ー)	関係機関	東京都 国道事務所	東京都 交通局 総務部	東日本 旅客鉄道 (株)	東京地下 鉄(株)	東武鉄道 (株)	首都圏 新都市鉄 道(株)	京成電 鉄(株)	埼玉高 速鉄道 (株)	東京電 力パワ ーグリ ッド (株)	東京電 力支社	福 施 設 ※	住 民 等				
408	◎																																						
409	◎	◎	◎	◎	◎	◎	◎	◎	◎	◎	◎	◎	◎	◎	◎	◎	◎	◎	◎	◎	◎	◎	◎	◎	◎	◎	◎	◎	◎	◎	◎	◎	◎	◎	◎	◎			
410	◎																																						
411			◎	◎	◎		◎	◎			◎	◎											◎	◎													○		
412												◎																											
413				◎																																			
414																							◎	◎	◎														
土砂災害や内水氾濫に 関する短時間大雨情報(東京)	415	◎				○	○	○	○	○	○	○	○	○	○	○	○	○	○	○	○	○	○	○	○	○	○	○	○	○	○	○	○	○	○	○	○		
大雨特別警報(東京)に基 づく連絡(大雨特別警報(埼 ))	416	◎				○	○	○	○	○	○	○	○	○	○	○	○	○	○	○	○	○																	
417	◎		○	○	○																																		
418				◎																																			
419												◎																											
420																																							
421					◎																																		
422																																							
423	◎	◎	◎	◎	◎	◎	◎	◎	◎	◎	◎	◎	◎	◎	◎	◎	◎	◎	◎	◎	◎	◎	◎	◎	◎	◎	◎	◎	◎	◎	◎	◎	◎	◎	◎	◎	◎		
424	◎	◎	◎	◎	◎	◎	◎	◎	◎	◎	◎	◎	◎	◎	◎	◎	◎	◎	◎	◎	◎	◎	◎	◎	◎	◎	◎	◎	◎	◎	◎	◎	◎	◎	◎	◎	◎		
425	◎	◎	◎	◎	◎	◎	◎	◎	◎	◎	◎	◎	◎	◎	◎	◎	◎	◎	◎	◎	◎	◎	◎	◎	◎	◎	◎	◎	◎	◎	◎	◎	◎	◎	◎	◎	◎		
426	◎	◎	◎	◎	◎	◎	◎	◎	◎	◎	◎	◎	◎	◎	◎	◎	◎	◎	◎	◎	◎	◎	◎	◎	◎	◎	◎	◎	◎	◎	◎	◎	◎	◎	◎	◎	◎		
427	◎	◎	◎	◎	◎	◎	◎	◎	◎	◎	◎	◎	◎	◎	◎	◎	◎	◎	◎	◎	◎	◎	◎	◎	◎	◎	◎	◎	◎	◎	◎	◎	◎	◎	◎	◎	◎		
428	◎	◎	◎	◎	◎	◎	◎	◎	◎	◎	◎	◎	◎	◎	◎	◎	◎	◎	◎	◎	◎	◎	◎	◎	◎	◎	◎	◎	◎	◎	◎	◎	◎	◎	◎	◎	◎		
429	◎	◎																																					
430																																							
431																																							
432	◎																																						
433		◎																																					
434	◎																																						
435	◎																																						
436																																							
437																																							

荒川下流タイムライン(拡大試行版)【2021年版】(原案)

※福祉施設とは、東京都立高島特別支援学校、

時間(いつ)		何を(黒字:これまでも取り組んできた防災行動項目、青字:引き続き検討が必要な防災行動)					
レベル	水位(洪水予報等)	気象情報・予警報	目安の時刻				
レベル1	水位及び気象情報・予警報は、平成19年9月台風第9号の降雨を想定最大規模に引き伸ばした降雨を想定した上で設定したものです。			拡大試行版【2021年版】No	区分	防災行動項目	細目(避難に関する防災行動は【太字・斜体】)
				<ul style="list-style-type: none"> <li>避難準備・高齢者等避難開始に関する防災行動</li> <li>避難勧告に関する防災行動</li> <li>避難指示(緊急)に関する防災行動</li> <li>洪水予報、水防警報の発表・伝達に関する防災行動</li> </ul>	<ul style="list-style-type: none"> <li>荒川下流タイムライン(拡大試行版)は、平成19年9月台風第9号の降雨を想定最大規模に引き伸ばした降雨による水災害の発生を想定した1つのシナリオに基づいて、現時点までの検討結果を取りまとめたものである。</li> <li>本タイムラインは荒川本川の破壊を想定し、中小河川の氾濫や内水氾濫は考慮していない。</li> <li>実際の台風接近時には、台風、降雨、河川の状態等により、時間軸や災害力が異なるため、各防災行動項目の実施に当たっては、その都度、台風、降雨、河川の状態等を踏まえ、各機関が責任を持って判断する。</li> <li>今後、出水期の活用状況を踏まえ、各機関それぞれが責任をもって充実・改善や拡大・深化を図っていく。</li> </ul>		
				438	各種情報の提供	地下鉄・地下街等への情報提供	地下鉄・地下街施設へ情報伝達
				439		防災組織等への情報提供	地元警察・消防、消防団、自主防災組織(町会)ひきかけ実施に関する情報提供
				440	体制の構築・確認	災害対応人員の確認・手配	配置状況の確認
				441		体制の構築・確認	災害対策本部の設置
				442			災害対策会議の開催
				443	ホットライン	ホットラインによる状況判断	過去の洪水と比較等、洪水の切迫性について必要に応じ、河川事務所長へ助言を要請
				444		避難情報の発表・伝達	避難準備・高齢者等避難開始の発表・伝達
				445		避難施設の開設・運営	避難所等の開設・運営
446			避難所開設の情報提供				
447	住民の避難対策	要配慮者の避難対策	自主避難所の運営				
448			高齢者等要配慮者・要配慮者施設に対する避難実施				
449			高齢者等要配慮者の避難実施				
450		重要施設・設備等の浸水防止対策	京成本線荒川橋梁及び四つ木橋に積土のう				
451	重要施設の浸水対策						
レベル2	に岩淵水門(上)の水位が避難判断水位に達すると予想	(-6H)	452	荒川下流TL運用	荒川下流TL上のレベル(及び目安の時刻)を関係者へ伝達		
			453		外部への広報(HP、twitter)		
			454		対応状況の共有(取り組んだこと、見送ったこと)		
			455	各種情報の提供	地下鉄・地下街等への情報提供	地下街等、要配慮者利用施設、大規模工場等(治水橋)等の伝達	
			456	洪水予報の伝達	洪水予報(氾濫警戒情報/治水橋)の伝達	洪水予報(氾濫警戒情報/治水橋)の伝達	
			457	体制の構築・確認	災害対応人員の確認・手配	配置状況の確認	
			458			過去の洪水と比較等、洪水の切迫性について必要に応じ、河川事務所長へ助言を要請	
			459	ホットライン	ホットラインによる状況判断	河川事務所長ヘリエソンの派遣を依頼	
			460		避難情報の発表・伝達	避難勧告の発表・検討・伝達	
			461			(熊谷、治水橋、岩淵いずれかの氾濫警戒情報)避難準備・高齢者等避難開始の発表・伝達	
462	住民の避難対策	治水橋で避難判断水位を越えたことを踏まえた区外への避難勧告発表	治水橋で避難判断水位を越えたことを踏まえ)発表・伝達				
463			治水橋で避難判断水位を越えたことを踏まえ)収集・確認				
464			自主避難所の運営				
465							
466							



荒川下流タイムライン(拡大試行版)【2021年版】(原案)

※福祉施設とは、東京都立高島特別支援学校。

時間(いつ)		何を(黒字:これまでも取り組んできた防災行動項目、青字:引き続き検討が必要な防災行動)				
レベル	水位(洪水予報等)	気象情報・予警報	目安の時刻	区分	防災行動項目	細目(避難に関する防災行動は【太字・斜体】)
		水位並びに気象情報・予警報は、平成19年9月台風第9号の降雨を想定最大規模に引き伸ばした降雨を想定した上で設定したものです。			拡大試行版 2021年版 No	〇: 避難準備・高齢者等避難開始に関する防災行動 〇: 避難勧告に関する防災行動 〇: 避難指示(緊急)に関する防災行動 〇: 洪水予報、水防警報の発表・伝達に関する防災行動
				・荒川下流タイムライン(拡大試行版)は、平成19年9月台風第9号の降雨を想定最大規模に引き伸ばした降雨による水災害の発生を想定した1つのシナリオに基づいて、現時点までの検討結果を取りまとめたものである。 ・本タイムラインは荒川本川の破壊を想定し、中小河川の氾濫や内水氾濫は考慮していない。 ・実際の台風接近時には、台風、降雨、河川の状態等により、時間軸や災害外力が異なるため、各防災行動項目の実施に当たっては、その都度、台風、降雨、河川の状態等を踏まえ、各機関が責任を持って判断する。 ・今後、出水期の活用状況等を踏まえ、各機関それぞれが責任をもって充実・改善や拡大・深化を図っていく。		
レベル1	氾濫警戒情報(岩淵)		-3H	467 荒川下流TL運用	荒川下流TLの時刻と対応状況の共有	荒川下流TL上のレベル(及び目安の時刻)を関係者へ伝達 外部への広報(HP、twitter) 対応状況の共有(取り組んだこと、見送ったこと)
				468 各種情報の提供	要配慮者施設への情報提供	要配慮者施設へ情報伝達
				469 各種情報の提供	地下鉄・地下街等への情報提供	地下街等、要配慮者利用施設、大規模工場等或情報(岩淵)等の伝達
				470 各種情報の提供	洪水予報(氾濫警戒情報/岩淵)の伝達	洪水予報(氾濫警戒情報/岩淵)の伝達
				471 各種情報の提供	災害対応人員の確認・手配	配置状況の確認
				472 各種情報の提供	体制の構築・確認	災害体制の確認・発令・移行 災害対策会議の開催
				473 洪水予報の伝達	活動拠点の移転・機能確保	浸水危険庁舎の活動拠点の移転・機能確保
				474 洪水予報の伝達	体制の構築・確認	河川事務所から市区へホットラインによる連絡の伝達、今後の見込み(降雨状況により適宜の場合あり)
				475 体制の構築・確認	体制の構築・確認	過去の洪水と比較等、洪水の切迫性について必要に応じ、河川事務所長へ助言を要請 河川事務所長へリエゾンの派遣を依頼
				476 体制の構築・確認	活動拠点の移転・機能確保	広域避難先への連絡(市区との調整)
				477 活動拠点の移転・機能確保	活動拠点の移転・機能確保	避難勧告の発表・伝達 避難勧告の発表・検討(熊谷、治水橋、岩淵いずれかの氾濫警戒情報) 避難勧告の発表・伝達(江東5区関連) 避難準備・高齢者等避難開始の発表・伝達 避難準備・高齢者等避難開始の発表・伝達 報道機関に対する避難情報の報道協力依頼
				478 ホットライン	ホットラインによる連絡	高台への避難の呼びかけ(HP、メールマガジン、ラジオ、twitter、防災行政無線、青パト等) 洪水緊急避難建物等の近隣の高い建物へ垂
				479 ホットライン	ホットラインによる状況判断	避難の実施
				480 ホットライン	広域避難先の調整	家屋倒壊危険ゾーンに対する避難指示(緊急)の発表・伝達
				481 ホットライン	避難情報の発表・伝達	自主避難所の運営 避難所の開設 緊急避難建物の開設 避難所の運営
				482 広域避難先の調整	避難情報の発表・伝達	避難状況の把握
				483 避難情報の発表・伝達	避難情報の発表・伝達	避難行動要支援者の避難呼びかけ 避難を呼びかけ(高台または垂直) 介護保険施設に対し垂直避難を呼びかけ
				484 避難情報の発表・伝達	避難の呼びかけ	区所管施設等への対応 避難を呼びかけ
				485 避難情報の発表・伝達	避難の実施	施設・危険箇所への点検・対応 急傾斜地への対応 高台へ避難を呼びかけ
				486 避難情報の発表・伝達	避難の呼びかけ	地下施設における避難の確認・事前準備 避難情報の伝達 地下施設利用者への周辺避難場所の広報
				487 避難情報の発表・伝達	避難の呼びかけ	自衛隊等の派遣要請 自衛隊等へ派遣要請検討
				488 避難情報の発表・伝達	避難の呼びかけ	交通規制等 状況に応じた交通規制の実施及び交通規制
				489 避難情報の発表・伝達	避難の呼びかけ	災害対応に係る事項の事前確認・準備
				490 住民の避難対策	避難の実施	
				491 住民の避難対策	家屋倒壊危険ゾーンに対する避難指示(緊急)の発表・伝達	
				492 住民の避難対策	家屋倒壊危険ゾーンに対する避難指示(緊急)の発表・伝達	
				493 住民の避難対策	家屋倒壊危険ゾーンに対する避難指示(緊急)の発表・伝達	
				494 住民の避難対策	家屋倒壊危険ゾーンに対する避難指示(緊急)の発表・伝達	
				495 住民の避難対策	家屋倒壊危険ゾーンに対する避難指示(緊急)の発表・伝達	
				496 住民の避難対策	家屋倒壊危険ゾーンに対する避難指示(緊急)の発表・伝達	
				497 住民の避難対策	家屋倒壊危険ゾーンに対する避難指示(緊急)の発表・伝達	
				498 避難行動要支援者への対応	避難行動要支援者の避難呼びかけ	
				499 避難行動要支援者への対応	避難行動要支援者の避難呼びかけ	
				500 区所管施設等への対応	区所管施設等への対応	
				501 施設・危険箇所の点検・対応	施設・危険箇所の点検・対応	
				502 施設・危険箇所の点検・対応	施設・危険箇所の点検・対応	
				503 地下鉄・地下街等の避難対策	地下鉄・地下街等の避難対策	
				504 地下鉄・地下街等の避難対策	地下鉄・地下街等の避難対策	
				505 氾濫発生に備えた対策	氾濫発生に備えた対策	
				506 氾濫発生に備えた対策	氾濫発生に備えた対策	



荒川下流タイムライン(拡大試行版)【2021年版】(原案)

※福祉施設とは、東京都立高島特別支援学校、

時間(いつ)			何を(黒字:これまでも取り組んできた防災行動項目、青字:引き続き検討が必要な防災行動)				
レベル	水位(洪水予報等)	気象情報・予警報	目安の時刻	区分	防災行動項目	細目(避難に関する防災行動は【太字・斜体】)	
		水位並びに気象情報・予警報は、平成19年9月台風第9号の降雨を想定最大規模に引き伸ばした降雨を想定した上で設定したものです。			<p> <span style="background-color: yellow;">■</span> : 避難準備・高齢者等避難開始に関する防災行動  <span style="background-color: pink;">■</span> : 避難勧告に関する防災行動  <span style="background-color: orange;">■</span> : 避難指示(緊急)に関する防災行動  <span style="background-color: blue;">■</span> : 洪水予報、水防警報の発表・伝達に関する防災行動                 </p> <p>                     ・荒川下流タイムライン(拡大試行版)は、平成19年9月台風第9号の降雨を想定最大規模に引き伸ばした降雨による水災害の発生を想定した1つのシナリオに基づいて、現時点までの検討結果を取りまとめたものである。                      ・本タイムラインは荒川本川の総延長を想定し、中・小河川の氾濫や内水氾濫は考慮していない。                      ・実際の台風接近時には、台風、降雨、河川の状態等により、時間軸や災害外力が異なるため、各防災行動項目の実施に当たっては、その都度、台風、降雨、河川の状態等を踏まえ、各機関が責任を持って判断する。                      ・今後、出水期の活用状況等を踏まえ、各機関それぞれが責任をもって充実・改善や拡大・深化を図っていく。                 </p>		
レベル3	氾濫危険情報(治水橋)		-1H	507	荒川下流TL運用	荒川下流TLの時刻と対応状況の共有	荒川下流TL上のレベル(及び目安の時刻)を関係者へ伝達 外部への広報(HP, twitter)
			508	各種情報の提供		地下鉄・地下街等への情報提供	
			509	洪水予報の伝達		洪水予報(氾濫危険情報/治水橋)の伝達	
			510	体制の構築・確認		災害対応人員の確認・手配	
			511	ホットライン		ホットラインによる状況判断	
			512	住民の避難対策		避難情報の発表・伝達	避難勧告の発表・伝達 (熊谷、治水橋、岩淵いずれかの氾濫危険情報)
			513			避難準備・高齢者等避難開始の発表・伝達	避難準備・高齢者等避難開始の発表・伝達
			514			避難勧告の発令の検討	避難勧告の発令の検討
			515			避難の開始	鉄道駅社員の避難開始
			516			避難施設の開設・運営	避難所の開設
			517			緊急避難建物の開設	緊急避難建物の開設
			518				
			519				
520							
521							
522							
523							
524							

学校、東京都立板橋特別支援学校、板橋区立高島平福祉園、板橋区立特別養護老人ホームいずみの苑を指す

資料4

活動項目	機関 番号 N°	だれが (情報の発表又は行動の主体:◎ 情報を伝達される関係者又は行動の協力者:○)																																			
		①	②	A			B			C			D				⑬	⑭	⑮	⑯	⑰	⑱	⑲	⑳	関係機関				㉞	㉟							
解体]で強調表示)		東京管区気象台	荒川下流河川事務所	川口市	蕨市	戸田市	葛飾区	江戸川区	墨田区	江東区	足立区	板橋区	北区	千代田区	中央区	港区	文京区	台東区	荒川区	総務局 総合防災部	建設局 河川部	埼玉県 県土整備部	警視庁 (オフザバー)	埼玉県警察本部 (オフザバー)	東京消防庁 (オフザバー)	東京国道事務所	東京都交通局 総務部	東日本旅客鉄道(株)	東武鉄道(株)	首都圏新都市鉄道(株)	京成電鉄(株)	埼玉高速鉄道(株)	東京電力パワージェット(株) 東京総支社	東日本電信電話(株)	福祉施設※	住民等	
別を設定	507	◎	◎																																		
	508	◎	◎	◎	◎	◎	◎	◎	◎	◎	◎	◎	◎	◎	◎	◎	◎	◎	◎	◎	◎	◎	◎	◎	◎	◎	◎	◎	◎	◎	◎	◎	◎	◎	◎	◎	
	509	◎	◎	◎	◎	◎	◎	◎	◎	◎	◎	◎	◎	◎	◎	◎	◎	◎	◎	◎	◎	◎	◎	◎	◎	◎	◎	◎	◎	◎	◎	◎	◎	◎	◎	◎	
たこと	510	◎	◎	◎	◎	◎	◎	◎	◎	◎	◎	◎	◎	◎	◎	◎	◎	◎	◎	◎	◎	◎	◎	◎	◎	◎	◎	◎	◎	◎	◎	◎	◎	◎	◎	◎	
二場等への洪水予報【氾濫危	511			◎	◎	◎	◎	◎	◎	◎	◎	◎	◎	◎	◎	◎	◎	◎	◎	◎	◎	◎	◎	◎	◎	◎	◎	◎	◎	◎	◎	◎	◎	◎	◎	◎	
達	512	◎	◎	◎	◎	◎	◎	◎	◎	◎	◎	◎	◎	◎	◎	◎	◎	◎	◎	◎	◎	◎	◎	◎	◎	◎	◎	◎	◎	◎	◎	◎	◎	◎	◎	◎	
險情報/治水構)の伝達	513	◎	◎	◎	◎																																
	514										◎																										
	515	◎	◎	◎	◎																																
所に災害対策機械の派遣な	516	◎	◎																																		
避難指示(緊急)を発表	517	◎	◎	◎	◎																																
険情報に基づく)	518	◎	◎																																		
	519	◎	◎	◎	◎																																
伝達	520	◎	◎									◎	◎	◎	◎	◎	◎	◎	◎	◎	◎	◎	◎	◎	◎	◎	◎	◎	◎	◎	◎	◎	◎	◎	◎	◎	
	521																																				
	522																																				
	523																																				
	524																																				

荒川下流タイムライン(拡大試行版)【2021年版】(原案)

※福祉施設とは、東京都立高島特別支援学校。

時間(いつ)		何を(黒字:これまででも取り組んできた防災行動項目、青字:引き続き検討が必要な防災行動)					
レベル	水位(洪水予報等)	気象情報・予警報	目安の時刻	区分	防災行動項目	細目(避難に関する防災行動は【赤字・斜体】)	
		水位並びに気象情報・予警報は、平成19年9月台風第9号の降雨を想定最大規模に引き伸ばした降雨を想定した上で設定したものです。			拡大試行版 2021年版 N 0	〇: 避難準備・高齢者等避難開始に関する防災行動 〇: 避難勧告に関する防災行動 〇: 避難指示(緊急)に関する防災行動 〇: 洪水予報、水防警報の発表・伝達に関する防災行動	・荒川下流タイムライン(拡大試行版)は、平成19年9月台風第9号の降雨を想定最大規模に引き伸ばした降雨による水災害の発生を想定した1つのシナリオに基づいて、現時点までの検討結果を盛り込んだものである。 ・本タイムラインは荒川本川の総量を想定し、中小河川の氾濫や内水氾濫は考慮していない。 ・実際の台風接近時には、台風、降雨、河川の状況等により、時間軸や災害外力が異なるため、各防災行動項目の実施に当たっては、その都度、台風、降雨、河川の状況等を踏まえ、各機関が責任をもって充実・改善や拡大・深化を図っていく。 ・今後、出水期の活用状況等を踏まえ、各機関それぞれが責任をもって充実・改善や拡大・深化を図っていく。
レベル	氾濫危険情報(へ岩瀬)	OH(ゼロアワー)堤防が決壊する恐れあり。なお、越水開始まで4~9時間を想定。	525	荒川下流TL運用	荒川下流TLの時刻と対応状況の共有	荒川下流TL上のレベル(及び目安の時刻)を関係者へ伝達 外部への広報(HP, twitter) 対応状況の共有(取り組んだこと、見送ったこと、防災行政無線等により避難指示(緊急)発表や避難方法・手段の案内)	
			526		各種情報の提供	住民等への情報提供 地下鉄・地下街等への情報提供	地下街等、要配慮者利用施設、大規模工場等 情報(岩瀬)等の伝達
			527		洪水予報の伝達	洪水予報(氾濫危険情報/岩瀬)の伝達	洪水予報(氾濫危険情報/岩瀬)の伝達 緊急連絡メールによる洪水予報(氾濫危険情報)
			528			災害対応人員の確認・手配	配置状況の確認
			529		体制の構築・確認	体制の構築・確認	災害体制の確認・発令・移行 災害対策会議の開催
			530			応援体制の確認・手配	協力機関係確認
			531			ホットラインによる連絡	河川事務所から市区へホットラインによる連絡の伝達、今後の見込み(降雨状況により適宜の場合あり)
			532		ホットライン	ホットラインによる状況判断	必要に応じ、河川事務所長へ助言を要請 状況に応じて、リエゾンを通じ、河川事務所にどの支援を要請
			533			避難情報の発表・伝達	氾濫シミュレーションの結果等を確認し、避難指示(緊急)の発表・伝達 (崩谷、治水橋、岩瀬)の氾濫危険情報 避難指示(緊急)の発表・伝達
			534		住民の避難対策	避難の呼びかけ	避難方法の切替を周知(高台避難・垂直避難)
			535			避難の開始	鉄道駅員の避難開始(垂直避難)
			536			避難施設の開設・運営	自主避難所の運営
			537			避難状況の把握	避難状況の把握
			538			避難行動要支援者への対応	避難行動要支援者の避難呼びかけ 介護保険施設に対し垂直避難を呼びかけ
			539			区所管施設等への対応	区所管施設等への対応 協力機関への出動待機の要請
			540			氾濫発生に備えた対策	排水機場の運転停止、排水機場の運転調整の開始水位に到達した旨の通知
			541		安全確保のための行動		河川周辺地域における活動の中止 危険箇所等からの退避(施設操作者、現場作
			542		記者会見の準備		記者会見の準備
			543		逃げ遅れた方への対応、垂直避難の実施		浸水危険地域内の住民等へ垂直避難の案内 浸水危険地域内の住民等へ垂直避難の伝達 医療救護所の準備・設置
			544		状況の確認・監視		氾濫の可能性を考えたヘリによる状況把握の危険箇所の状況把握
545	職員的安全確保	浸水想定区域内の職員の避難実施					
546	浸水想定区域内における職員の避難	浸水想定区域内の職員の避難実施 出入口の閉鎖・施設、止水措置の完了					
547	避難状況の確認・伝達	避難状況の確認・伝達					
548	交通規制等	状況に応じた交通規制の実施及び交通規制の					
549							





荒川下流タイムライン(拡大試行版)【2021年版】(原案)

※福祉施設とは、東京都立高島特別支援学校、

時間(いつ)			何を(黒字:これまでも取り組んできた防災行動項目、青字:引き続き検討が必要な防災行動)			
レベル	水位 (洪水予報等)	気象 情報・予 警報	目安の 時刻	区分	防災行動項目	細目(避難に関する防災行動は【赤字・斜体】)
		水位並びに気象情報・予警報は、平成19年9月台風第9号の降雨を想定最大規模に引き伸ばした降雨を想定した上で設定したものです。			<div style="border: 1px solid black; padding: 5px;"> <ul style="list-style-type: none"> <li><span style="display: inline-block; width: 15px; height: 10px; background-color: yellow; border: 1px solid black; margin-right: 5px;"></span> : 避難準備・高齢者等避難開始に関する防災行動</li> <li><span style="display: inline-block; width: 15px; height: 10px; background-color: pink; border: 1px solid black; margin-right: 5px;"></span> : 避難勧告に関する防災行動</li> <li><span style="display: inline-block; width: 15px; height: 10px; background-color: orange; border: 1px solid black; margin-right: 5px;"></span> : 避難指示(緊急)に関する防災行動</li> <li><span style="display: inline-block; width: 15px; height: 10px; background-color: blue; border: 1px solid black; margin-right: 5px;"></span> : 洪水予報、水防警報の発表・伝達に関する防災行動</li> </ul> </div>	
				<div style="border: 1px solid black; padding: 5px;"> <p>・荒川下流タイムライン(拡大試行版)は、平成19年9月台風第9号の降雨を想定最大規模に引き伸ばした降雨による水災害の発生を想定した1つのシナリオに基づいて、現時点までの検討結果を踏りまとめたものである。</p> <p>・本タイムラインは荒川本川の組織を想定し、中小河川の氾濫や内水氾濫は考慮していない。</p> <p>・実際の台風接近時には、台風、降雨、河川の状況等により、時間帯や災害外力が異なるため、各防災行動項目の実施に当たっては、その都度、台風、降雨、河川の状況等を踏まえ、各機関が責任を持って判断する。</p> <p>・今後、出水期の活用状況等を踏まえ、各機関それぞれが責任をもって充実・改善や拡大・深化を図っていく。</p> </div>		
レベル4	岩淵水門(上)の水位が計画高水位に達する恐れ	YH	568	荒川下流TL運用	荒川下流TLの時刻と対応状況の共有	荒川下流TL上のレベル(及び目安の時刻)を関係者へ伝達
			569			外部への広報(HP、twitter)
			570			対応状況の共有(取り組んだこと、見送ったこと)
			571			
			572			住民の避難対策
			573	ホットライン	ホットラインによる状況判断 <i>氾濫シミュレーションの結果等を確認し、避難</i>	
574	住民の避難対策	避難施設の開設・運営	自主避難所の運営			

学校、東京都立板橋特別支援学校、板橋区立高島平福祉園、板橋区立特別養護老人ホームいずみの苑を指す

資料4

行動項目	だれが (情報の発表又は行動の主体:◎ 情報を伝達される関係者又は行動の協力者:○)																																						
機関 番号 N。	①	②	A			B			C			D				⑬	⑭	⑮	⑯	⑰	⑱	⑲	⑳	㉑	㉒	㉓	㉔	㉕	㉖	㉗	㉘	㉙	㉚	㉛	㉜	㉝	㉞		
解体]で強調表示)	東京管区気象台 拡大試行版(2021年版)	荒川下流河川事務所	川口市	蕨市	戸田市	葛飾区	江戸川区	墨田区	江東区	足立区	板橋区	北区	千代田区	中央区	港区	文京区	台東区	荒川区	総務局 総合防災部	建設局 河川部	埼玉県 県土整備部	警視庁(オフザパー) (オフザパー)	埼玉県警察本部 (オフザパー)	東京消防庁(オフザパー) (オフザパー)	東京国道事務所	東京都交通局 総務部	東日本旅客鉄道(株)	東京地下鉄(株)	東武鉄道(株)	首都圏新都市鉄道(株)	京成電鉄(株)	埼玉高速鉄道(株)	東京電力パワーグリッド (株)東京支社	東日本電信電話(株)	福祉施設※	住民等			
用を設定	568	◎	◎																																				
	569	○	◎	○	○	○	○	○	○	○	○	○	○	○	○	○	○	○	○	○	○	○	○	○	○	○	○	○	○	○	○	○	○	○	○	○	○	○	○
	570		◎																																				
したこと)	571	◎	◎	◎	◎	◎	◎	◎	◎	◎	◎	◎	◎	◎	◎	◎	◎	◎	◎	◎	◎	◎	◎	◎	◎	◎	◎	◎	◎	◎	◎	◎	◎	◎	◎	◎	◎	◎	
	572		○																◎	○			○	○	○	○	○	○	○	○	○	○	○	○	○	○	○	○	
避難指示(緊急)を発表	573		○																◎	○			○		○	○	○	○	○	○	○	○	○	○	○	○	○	○	
	574											◎																											

荒川下流タイムライン(拡大試行版)【2021年版】(原案)

※福祉施設とは、東京都立高島特別支援学校。

時間(いつ)		何を(黒字:これまででも取り組んできた防災行動項目、青字:引き続き検討が必要な防災行動)				
レベル	水位(洪水予報等)	気象情報・予警報	目安の時刻	区分	防災行動項目	細目(避難に関する防災行動は【太字・斜体】)
				拡大試行版【2021年版】No.		
レベル	水位(洪水予報等)	気象情報・予警報	目安の時刻	<p> <span style="background-color: yellow;">■</span> : 避難準備・高齢者等避難開始に関する防災行動  <span style="background-color: lightcoral;">■</span> : 避難勧告に関する防災行動  <span style="background-color: lightblue;">■</span> : 避難指示(緊急)に関する防災行動  <span style="background-color: lightgreen;">■</span> : 洪水予報、水防警報の発表・伝達に関する防災行動                 </p> <p>                     ・荒川下流タイムライン(拡大試行版)は、平成19年9月台風第9号の降雨を想定最大規模に引き伸ばした降雨による水災害の発生を想定した1つのシナリオに基づいて、現時点までの検討結果を取りまとめたものである。                      ・本タイムラインは荒川本川の破壊を想定し、中小河川の氾濫や内水氾濫は考慮していない。                      ・実際の台風接近時には、台風、降雨、河川の状況等により、時間軸や災害外力が異なるため、各防災行動項目の実施に当たっては、その都度、台風、降雨、河川の状況等を踏まえ、各機関が責任を持って判断する。                      ・今後、出水期の活用状況等を踏まえ、各機関それぞれが責任をもって充実・改善や拡大・深化を図っていく。                 </p>		
				<p>水位は1月に気象情報・予警報は、平成19年9月台風第9号の降雨を想定最大規模に引き伸ばした降雨を想定した上で設定したものです。</p>		
レベル5 (氾濫発生後以降)	荒川下流で破壊氾濫が発生	XH	575		荒川下流TLの時刻と対応状況の共有	荒川下流TL上のレベル(及び目安の時刻)を関係者へ伝達
			576	荒川下流TL運用	外部への広報(HP、twitter)	
			577		対応状況の共有(取り組んだこと、見送ったこと)	
			578		情報の収集(荒川氾濫に伴う被害状況、破壊)	
			579	各種情報の収集・確認	被害状況の収集	住民等への氾濫情報提供
			580		住民等への情報提供	垂直避難の指示(西部地区・南部地区)
			581		住民等への情報提供	屋外スピーカー等により避難指示(緊急)発表
			582	各種情報の提供	地下鉄・地下街等への情報提供	地下街等、要配慮者利用施設、大規模工場等生情報)等の伝達
			583		洪水予報(氾濫発生情報)の伝達	洪水予報(氾濫発生情報)の伝達
			584	洪水予報の伝達	緊急速報メールによる洪水予報(氾濫発生情報)	
			585		氾濫箇所・被害状況の確認・巡視	氾濫箇所・被害状況の確認・巡視(ヘリの要請)
			586	被害の確認・予測	今後の氾濫予測の検討・伝達	今後の氾濫予測の検討・伝達
			587		災害対応人員の確認・手配	配置状況の確認
			588		応援体制の確認・手配	協力機関体制確認
			589	体制の構築・確認	体制の構築・確認	災害体制の確認・発令・移行
			590		体制の構築・確認	救助体制の構築(国、東京都、他自治体等へ)
			591			災害対策本部会議を開催
			592			河川事務所から市区へホットラインによる連絡(今後の見込み)
			593		ホットライン	氾濫シミュレーション結果等を確認し、必要にの派遣を要請
			594		ホットライン	必要に応じ、河川事務所長へ助言を要請
595		ホットライン	状況に応じて、リエゾンを通じ、河川事務所にどの支援を要請			
596			浸水の状況により必要に応じて避難指示(緊急発生情報の発令・伝達)			
597			状況に応じ、避難指示(緊急)の発表・伝達			
598			避難準備・高齢者等避難開始の発表・伝達			
599			避難勧告の発表・伝達			
600			避難準備・高齢者等避難開始の発表・伝達			
601			避難準備・高齢者等避難開始の発表・伝達			
602	住民の避難対策	避難の呼びかけ	垂直避難の呼びかけ(HP、メールマガジン、ラジオ、twitter、防災行政無線、青バト等)			
603		逃げ遅れた方への対応、垂直避難の実施	浸水危険地域内の住民等へ垂直避難の案内			
604		避難施設の開設・運営	自主避難所の運営			
605		避難状況の把握	避難状況の把握			
606	避難行動要支援者への対応	避難行動要支援者の避難呼びかけ	垂直避難を呼びかけ			
607		避難行動要支援者への対応	介護保険施設に対し垂直避難を呼びかけ			
608	区所管施設等への対応	区所管施設等への対応	垂直避難を呼びかけ			

学校、東京都立板橋特別支援学校、板橋区立高島平福祉園、板橋区立特別養護老人ホームいずみの苑を指す

資料4

活動項目	だれが（情報の発表又は行動の主体：◎ 情報を伝達される関係者又は行動の協力者：○）																																			
機関 番号 N。	① 東京 管区 気象 台	② 荒川 下流 河川 事務 所	A			B			C			D			⑮ 東京 総務 局 総合 防災 部	⑯ 東京 建設 局 河川 部	⑰ 埼玉 県 県土 整備 部	⑱ 埼玉 警察 本部 （オ フザ ーバ ー）	⑳ 東京 消防 庁（オ フザ ーバ ー）	㉑ 東京 国道 事務 所	㉒ 東京 都交 通局 総務 部	㉓ 東京 地下 鉄（株）	㉔ 東武 鉄道 （株）	㉕ 首都 圏新 都市 鉄道 （株）	㉖ 京成 電鉄 （株）	㉗ 埼玉 高速 鉄道 （株）	㉘ 東京 電力 パワ ーグ リッド （株）	㉙ 東京 総支 社	㉚ 東日 本電 信電 話（株）	㉛ 福祉 施設 ※	㉜ 住 民等					
別を設定	575	◎	◎																																	
576	◎	◎	◎	◎	◎	◎	◎	◎	◎	◎	◎	◎	◎	◎	◎	◎	◎	◎	◎	◎	◎	◎	◎	◎	◎	◎	◎	◎	◎	◎	◎	◎	◎	◎	◎	
577	◎	◎	◎	◎	◎	◎	◎	◎	◎	◎	◎	◎	◎	◎	◎	◎	◎	◎	◎	◎	◎	◎	◎	◎	◎	◎	◎	◎	◎	◎	◎	◎	◎	◎	◎	
578	◎	◎	◎	◎	◎	◎	◎	◎	◎	◎	◎	◎	◎	◎	◎	◎	◎	◎	◎	◎	◎	◎	◎	◎	◎	◎	◎	◎	◎	◎	◎	◎	◎	◎	◎	
579	◎	◎	◎	◎	◎	◎	◎	◎	◎	◎	◎	◎	◎	◎	◎	◎	◎	◎	◎	◎	◎	◎	◎	◎	◎	◎	◎	◎	◎	◎	◎	◎	◎	◎	◎	
580				◎	◎	◎	◎	◎	◎	◎	◎	◎	◎	◎	◎	◎	◎	◎	◎	◎	◎	◎	◎	◎	◎	◎	◎	◎	◎	◎	◎	◎	◎	◎	◎	
581																																			◎	
582																																			◎	
583			◎	◎	◎	◎	◎	◎	◎	◎	◎	◎	◎	◎	◎	◎	◎	◎	◎	◎	◎	◎	◎	◎	◎	◎	◎	◎	◎	◎	◎	◎	◎	◎	◎	◎
584	◎	◎	◎	◎	◎	◎	◎	◎	◎	◎	◎	◎	◎	◎	◎	◎	◎	◎	◎	◎	◎	◎	◎	◎	◎	◎	◎	◎	◎	◎	◎	◎	◎	◎	◎	
585	◎	◎	◎	◎	◎	◎	◎	◎	◎	◎	◎	◎	◎	◎	◎	◎	◎	◎	◎	◎	◎	◎	◎	◎	◎	◎	◎	◎	◎	◎	◎	◎	◎	◎	◎	
586	◎	◎	◎	◎	◎	◎	◎	◎	◎	◎	◎	◎	◎	◎	◎	◎	◎	◎	◎	◎	◎	◎	◎	◎	◎	◎	◎	◎	◎	◎	◎	◎	◎	◎	◎	
587	◎	◎	◎	◎	◎	◎	◎	◎	◎	◎	◎	◎	◎	◎	◎	◎	◎	◎	◎	◎	◎	◎	◎	◎	◎	◎	◎	◎	◎	◎	◎	◎	◎	◎	◎	
588																																				
589	◎																																			
590	◎																																			
591			◎	◎	◎	◎	◎	◎	◎	◎	◎	◎	◎	◎	◎	◎	◎	◎	◎	◎	◎	◎	◎	◎	◎	◎	◎	◎	◎	◎	◎	◎	◎	◎	◎	
592																																				
593	◎	◎	◎	◎	◎	◎	◎	◎	◎	◎	◎	◎	◎	◎	◎	◎	◎	◎	◎	◎	◎	◎	◎	◎	◎	◎	◎	◎	◎	◎	◎	◎	◎	◎	◎	
594	◎	◎	◎	◎	◎	◎	◎	◎	◎	◎	◎	◎	◎	◎	◎	◎	◎	◎	◎	◎	◎	◎	◎	◎	◎	◎	◎	◎	◎	◎	◎	◎	◎	◎	◎	
595		◎																																		
596		◎																																		
597	◎																																			
598																																				
599	◎																																			
600	◎																																			
601	◎																																			
602																																				
603			◎	◎																																
604																																				
605																																				
606																																				
607																																				
608																																				

荒川下流タイムライン(拡大試行版)【2021年版】(原案)

※福祉施設とは、東京都立高島特別支援学校。

時間(いつ)		何を(黒字:これまでも取り組んできた防災行動項目、青字:引き続き検討が必要な防災行動)					
レベル	水位(洪水予報等)	気象情報・予警報	目安の時刻	区分	防災行動項目	細目(避難に関する防災行動は【太字・斜体】)	
		水位(洪水予報等)	気象情報・予警報	目安の時刻	拡大試行版 ~2021年 ~N O	〇: 避難準備・高齢者等避難開始に関する防災行動 〇: 避難勧告に関する防災行動 〇: 避難指示(緊急)に関する防災行動 〇: 洪水予報、水防警報の発表・伝達に関する防災行動	
	水位(洪水予報等)に気象情報・予警報は、平成19年9月台風第9号の降雨を想定最大規模に引き伸ばした降雨を想定した上で設定したものです。						
	・荒川下流タイムライン(拡大試行版)は、平成19年9月台風第9号の降雨を想定最大規模に引き伸ばした降雨による水災害の発生を想定した1つのシナリオに基づいて、現時点までの検討結果をまとめたものである。 ・本タイムラインは荒川本川の破壊を想定し、中小河川の氾濫や内水氾濫は考慮していない。 ・実際の台風経路等には、台風、降雨、河川の状況等により、時間軸や災害外力が異なるため、各防災行動項目の実施に当たっては、その都度、台風、降雨、河川の状況等を踏まえ、各機関が責任を持って判断する。 ・今後、出水期の活用状況等を踏まえ、各機関それぞれが責任をもって充実・改善や拡大・深化を図っていく。						
レベル4 (荒川下流で破壊氾濫が発生)			XH	609		記者発表の実施	記者発表の実施
				610			自衛隊派遣要請・受け入れ
				611		広域支援・連携の要請	他地方公共団体応援要請
				612			災害救助法適用申請
				613			テックフォース派遣依頼・派遣・受け入れ
				614		外水氾濫に伴う道路通行止め措置	破壊箇所・浸水区域の情報把握
				615			道路通行止めが必要となった場合の情報共有
				616		破壊後の道路交通状況の把握	道路通行止めの開始
				617	氾濫発生に伴う対策	対策工法の検討	通行止めや交通規制情報の把握(応急対策)
				618			対策工法の検討
				619		電力供給・停電の把握	停電情報・エリア・復旧見込みの共有と把握
				620			電力供給継続努力と停電範囲最小化の対策
				621			安全確保のための電力供給停止
				622			重要機関への優先電力供給
				623		交通規制等	停電情報・エリア・復旧見込みの共有と把握
			624			状況に応じた交通規制の実施及び交通規制	
			625		今後の運行状況に関する情報の伝達・収集	今後の運行状況に関する情報の伝達・収集	
レベル5 (氾濫発生後以降)			(XH)	626	被害の予測	今後の氾濫予測の検討・伝達	今後の氾濫予測の検討・伝達
				627			被害情報の伝達・収集
				628		被害情報の発表・伝達・収集	記者発表の実施
				629			テックフォース活動の実施
				630		応急・復旧対策の検討	対策工法検討
				631			排水対策の検討
				632	氾濫拡大に対する対策		排水ポンプ車の手配
				633			水に弱い電気設備等の保全
				634		避難所の運営	生活物資の調達、救援物資の調達・配布
				635			ヘリによる被災状況の確認
				636		被災状況の確認	防災施設活用状況の確認
				637			現地視察の受け入れ
				638	各種情報の収集・確認	被害状況の確認	浸水等の被害状況の情報収集・確認
				639		災害対応人員の確認・手配	参集状況の確認
				640	体制の構築・確認		配置状況の確認
			641		実動機関と連絡調整	自衛隊、警察、消防へ救助要請、救助要請情	
			642		協力機関との情報共有	対応状況の把握	
			643		避難情報の発表・伝達	避難勧告の発表・伝達(東部地域)	
			644			状況に応じ、避難指示(緊急)の発表・伝達	
			645	住民の避難対策	避難の呼びかけ	逃げ遅れ避難者に対し、垂直避難の呼びかけ	
			646			エリアメール、テレビ、ラジオ、twitter、防災行	
			647		避難施設の開設・運営	自主避難所の運営	
			648		避難状況の把握	避難状況の把握	
			649	避難行動要支援者への対応	避難行動要支援者の避難呼	垂直避難を呼びかけ	
			650		区所管施設等への対応	介護保険施設に対し垂直避難を呼びかけ	
						垂直避難を呼びかけ	

機関 番号 N <sup>o.</sup>	だれが (情報の発表又は行動の主体:◎ 情報を伝達される関係者又は行動の協力者:○)																																					
	①	②	③	④	⑤	⑥	⑦	⑧	⑨	⑩	⑪	⑫	⑬	⑭	⑮	⑯	⑰	⑱	⑲	⑳	㉑	㉒	㉓	㉔	㉕	㉖	㉗	㉘	㉙	㉚	㉛	㉜	㉝	㉞	㉟	㊱		
東京警区気象台	◎																																					
荒川下流河川事務所		◎																																				
川口市			◎																																			
蕨市				◎																																		
戸田市					◎																																	
葛飾区						◎																																
江戸川区							◎																															
墨田区								◎																														
江東区									◎																													
足立区										◎																												
板橋区											◎																											
北区												◎																										
千代田区													◎																									
中央区														◎																								
港区															◎																							
文京区																◎																						
台東区																	◎																					
荒川区																		◎																				
東総務局 総合防災部																			◎																			
東総建設局 河川部																				◎																		
埼玉県 県土整備部																					◎																	
警視庁 (オフザパー)																						◎																
埼玉県警察本部 (オフザパー)																							◎															
東京消防庁 (オフザパー)																								◎														
東京国道事務所																									◎													
東京都交通局 総務部																										◎												
東日本旅客鉄道(株)																											◎											
東京地下鉄(株)																													◎									
東武鉄道(株)																														◎								
首都圏新都市鉄道(株)																															◎							
京成電鉄(株)																																◎						
埼玉高速鉄道(株)																																	◎					
東京電力パワーグリッド(株) 東京総支社																																		◎				
東日本電信電話(株)																																			◎			
福祉施設※																																				◎		
住民等																																				◎		

荒川下流タイムライン(拡大試行版)【2021年版】(原案)

※福祉施設とは、東京都立高島特別支援学校、

時間(いつ)		何を(黒字:これまでも取り組んできた防災行動項目、青字:引き続き検討が必要な防災行動)				
レベル	水位(洪水予報等)	気象情報・予警報	目安の時刻	区分	防災行動項目	細目(避難に関する防災行動は【太字・斜体】)
		水位(洪水予報等)	気象情報・予警報	目安の時刻	<div style="border: 1px solid black; padding: 5px;"> <p>● 避難準備・高齢者等避難開始に関する防災行動</p> <p>● 避難勧告に関する防災行動</p> <p>● 避難指示(緊急)に関する防災行動</p> <p>● 洪水予報、水防警報の発表・伝達に関する防災行動</p> </div> <p>・荒川下流タイムライン(拡大試行版)は、平成19年9月台風第9号の降雨を想定最大規模に引き伸ばした降雨による水災害の発生を想定した1つのシナリオに基づいて、現時点までの検討結果をとりまとめたものである。</p> <p>・本タイムラインは荒川本川の破壊を想定し、中小河川の浸水や内水氾濫は考慮していない。</p> <p>・実際の台風経路等には、台風、降雨、河川の状況等により、時間軸や災害外力が異なるため、各防災行動項目の実施に当たっては、その都度、台風、降雨、河川の状況等を踏まえ、各機関が責任を持って判断する。</p> <p>・今後、出水期の活用状況等を踏まえ、各機関それぞれが責任をもって充実・改善の拡大・深化を図っていく。</p>	
レベル5 (氾濫発生後以降)	浸水拡大は収束し、浸水長期化が想定される地域も発生	(X2H)	651	被害の予測	今後の氾濫予測の検討・伝達	今後の氾濫予測の検討・伝達
			652	各種情報の収集・確認	被害状況の確認	浸水等の被害状況の情報収集・確認
			653	各種情報の提供	住民等への情報提供	広報(HP、メール等)
			654	体制の構築・確認	災害対応人員の確認・手配	配置状況の確認
			655	住民の避難対策	避難施設の開設・運営	自主避難所の運営
			656		避難状況の把握	避難状況の把握
			657	応急・復旧対策の実施	応急・復旧対策の実施	対策工法の着手
			658		排水対策の着手	排水対策の着手
			659	長期避難者支援対策	長期避難者支援対策	長期避難者のための物資輸送、医療福祉サービス
			660		避難の長期化に備えた被災後の週間予報、短提供	避難の長期化に備えた被災後の週間予報、短提供
			661	浸水域の排水対策の実施	浸水域の排水対策の実施	排水機場の運転再開
			662		排水ポンプ車による排水作業等の浸水被害軽減	排水ポンプ車による排水作業等の浸水被害軽減
			663	道路交通対策の実施	道路交通対策の実施	交通規制の実施
			664		冠水・停電等による信号機の減灯対策の実施	冠水・停電等による信号機の減灯対策の実施
665	地域の治安維持活動の実施	地域の治安維持活動の実施	被災地域の警戒活動、各種相談対応の実施			
666		災害に乗じた犯罪の予防及び取締り	災害に乗じた犯罪の予防及び取締り			
667	地下施設の復旧対策の実施	地下施設の復旧対策の実施	排水ポンプなどによる排水作業開始			
668		管内の巡回、点検、損傷調査の実施	管内の巡回、点検、損傷調査の実施			
669	浸水域の排水対策の実施	浸水域の排水対策の実施	施設、設備の応急復旧作業の開始			
670		ゼロメートル地帯の排水対策の実施	ゼロメートル地帯の排水対策の実施			
671	保健・衛生対策の実施	保健・衛生対策の実施	感染症予防・保健衛生			
672		災害廃棄物処理	災害廃棄物処理			
673	復旧作業のための基盤構築	復旧作業のための基盤構築	市街地における土砂・汚泥の除去			
674		放置車両の撤去(災対法適用の場合)	放置車両の撤去(災対法適用の場合)			
675	被災者対策	被災者対策	障害物等の撤去			
676		道路・橋梁等応急復旧	道路・橋梁等応急復旧			
677	被災者対策	被災者対策	ボランティアの受け入れ・管理			
678		り災証明の発行	り災証明の発行			
679	被災者対策	被災者対策	福祉避難所開設、検討、指示			
680		被災者対策	福祉避難所開設、検討、指示			
681	被災者対策	被災者対策	被災状況の確認			
682		被災状況の確認	被災状況の確認			
683	被災者対策	被災者対策	浸水等の被害状況の情報収集・確認			
684		被災者対策	浸水等の被害状況の情報収集・確認			
685	被災者対策	被災者対策	浸水等の被害状況の情報収集・確認			
686		被災者対策	浸水等の被害状況の情報収集・確認			
687	被災者対策	被災者対策	浸水等の被害状況の情報収集・確認			
688		被災者対策	浸水等の被害状況の情報収集・確認			
689	被災者対策	被災者対策	浸水等の被害状況の情報収集・確認			
690		被災者対策	浸水等の被害状況の情報収集・確認			
691	被災者対策	被災者対策	浸水等の被害状況の情報収集・確認			
692		被災者対策	浸水等の被害状況の情報収集・確認			
693	被災者対策	被災者対策	浸水等の被害状況の情報収集・確認			
694		被災者対策	浸水等の被害状況の情報収集・確認			



学校、東京都立板橋特別支援学校、板橋区立高島平福祉園、板橋区立特別養護老人ホームいずみの苑を指す

資料4

行動項目 (併表で強調表示)	だれが (情報の発表又は行動の主体:◎ 情報を伝達される関係者又は行動の協力者:○)																																
	① 機 関 番 号 N o. 東 京 都 大 試 行 版 ( 2 0 2 1 年 版 )	② 荒 川 下 流 河 川 事 務 所	A 川 口 市 蔵 市 戸 田 市			B 葛 飾 区 江 戸 川 区 墨 田 区			C 足 立 区 板 橋 区 北 区			D 千 代 田 区 中 央 区 港 区 文 京 区 台 東 区				⑫ 荒 川 区	⑬ 東 京 都 建 設 局 河 川 部	⑭ 東 京 都 総 務 局 総 合 防 災 部	⑮ 埼 玉 県 県 土 整 備 部	⑯ 警 視 庁 ( オ フ ザ ー パ ー )	⑰ 埼 玉 県 警 察 本 部 ( オ フ ザ ー パ ー )	⑱ 東 京 消 防 庁 ( オ フ ザ ー パ ー )	⑲ 東 京 道 事 務 所	⑳ 東 京 都 交 通 局 総 務 部	㉑ 東 日 本 旅 客 鉄 道 ( 株 )	㉒ 東 武 鉄 道 ( 株 )	㉓ 首 都 圏 新 都 市 鉄 道 ( 株 )	㉔ 京 成 電 鉄 ( 株 )	㉕ 埼 玉 高 速 鉄 道 ( 株 )	㉖ 東 京 電 力 パ ワ ー グ リ ッ ド ( 株 )	㉗ 東 京 電 力 支 社 ( 株 )	㉘ 東 日 本 電 信 電 話 ( 株 )	㉙ 福 祉 施 設 ※
651	○	◎	○	○	○	○	○	○	○	○	○	○	○	○	○	○	○	○	○	○	○	○	○	○	○	○	○	○	○	○			
652																				◎	◎												
653																																	
654																																	
655																																	
656																																	
657	◎																																
658	◎																																
サービスの提供体制の確			◎	◎	◎	◎	◎	◎	◎	◎	◎	◎	◎																				
報、短期予報等による情報	◎	○	○	○	○	○	○	○	○	○	○	○	○																	○			
害軽減対策の実施	◎																																
661	◎																																
662	◎																																
663			◎	◎	◎					◎	◎	◎																					
664																																	
665																																	
666			◎	◎	◎	◎	◎	◎	◎	◎	◎	◎	◎																	○			
667																																	
668																																	
669																																	
670																																	
671	◎																																
672			◎	◎	◎	◎	◎	◎	◎	◎	◎	◎	◎																				
673			◎	◎	◎	◎	◎	◎	◎	◎	◎	◎	◎																				
674			◎	◎	◎	◎	◎	◎	◎	◎	◎	◎	◎																				
675	○	◎	◎	◎	◎	◎	◎	◎	◎	◎	◎	◎	◎																				
676			◎	◎	◎	◎	◎	◎	◎	◎	◎	◎	◎																				
677			◎	◎	◎	◎	◎	◎	◎	◎	◎	◎	◎																				
678			◎	◎	◎	◎	◎	◎	◎	◎	◎	◎	◎																				
679			◎	◎	◎	◎	◎	◎	◎	◎	◎	◎	◎																	○			
680			◎	◎	◎	◎	◎	◎	◎	◎	◎	◎	◎																	○			
681																																	
682																																	
683																																	
684																																	

## 資料 18 水防活動における主な機関の活動

機関名	発災 被害の発生				
	事前情報 収集期	情報監視期	情報連絡期	災害即応期	応急対応期
区	<ul style="list-style-type: none"> <li>○気象情報・水位情報等の収集・伝達</li> <li>○注意報・警報等の受信・伝達</li> </ul>	<ul style="list-style-type: none"> <li>○事前計画に基づく活動(計画に適用された災害の場合)</li> <li>○災害対策本部、水防本部の設置</li> <li>○水防活動開始</li> </ul>	<ul style="list-style-type: none"> <li>○高齢者等避難</li> <li>○避難指示</li> </ul>	<ul style="list-style-type: none"> <li>○広域応援要請</li> </ul>	
都	<ul style="list-style-type: none"> <li>○気象情報・水位情報等の収集・伝達</li> </ul>	<ul style="list-style-type: none"> <li>○区市町村への水防活動支援</li> <li>○情報収集・連絡体制</li> </ul>	<ul style="list-style-type: none"> <li>○点検対象施設現場調査</li> <li>○被害状況の把握</li> <li>○水門閉鎖</li> <li>○排水機運転</li> </ul>	<ul style="list-style-type: none"> <li>○被害状況の把握</li> </ul>	<ul style="list-style-type: none"> <li>○応急復旧</li> </ul>
千住・足立・西新井消防署 東京消防庁第六消防方面本部	<ul style="list-style-type: none"> <li>○気象情報・水位情報等の収集・伝達</li> </ul>	<ul style="list-style-type: none"> <li>○事前計画に基づく活動</li> </ul>	<ul style="list-style-type: none"> <li>○第1非常配備体制以上の発令で水防部隊を編成</li> </ul>	<ul style="list-style-type: none"> <li>○知事に対し緊急消防援助隊の派遣要請</li> </ul>	

## 資料 19 水門等操作系统図

### ●水門操作伝達系統(新川東水門、花畑水門、内川水門)

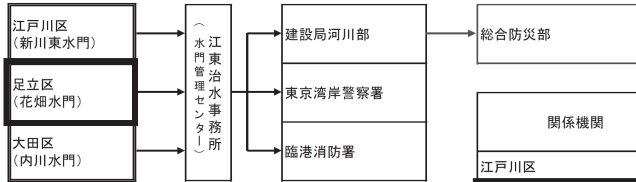

関係機関	無線番号		NTT回線	
	TEL	FAX	TEL	FAX
江戸川区	—	—	03-5662-0096	03-3652-9858
<b>足立区</b>	<b>75011</b>	<b>75001</b>	<b>03-3880-5478</b>	<b>03-3880-5719</b>
大田区	—	—	03-5764-0626	—
江東治水事務所 (水門管理センター)	87891	87890	03-5620-2490	03-5620-2491
建設局河川部	70972	70071	03-5320-5435	<b>受信優先</b> <b>03-5388-1535</b> (03-5388-1534)
	70983	70098		
総合防災部	70227	70013	03-5388-2456	03-5388-1260
	70349	70023	03-5388-2459	03-5388-1958
東京湾岸警察署	—	—	03-3570-0110	—
臨港消防署	—	—	03-3534-0119	—

凡例  
基本系 ———

R 3 年度東京都水防計画より

### ●水門等操作伝達系統(六ツ木水門)

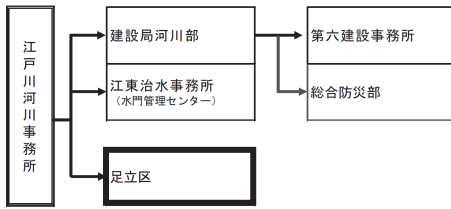

関係機関	無線番号		NTT回線	
	TEL	FAX	TEL	FAX
江戸川河川事務所	731-591	731-599	04-7125-7332	04-7123-6741
建設局河川部	70972	70071	03-5320-5435	<b>受信優先</b> <b>03-5388-1535</b> (03-5388-1534)
	70983	70098		
第六建設事務所	75911	75901	03-5845-8149	03-3887-3083
	70227	70013	03-5388-2456	03-5388-1260
総務局総合防災部	70349	70023	03-5388-2459	03-5388-1958
江東治水事務所 (水門管理センター)	72211	72201	03-5620-2490	03-5620-2491
<b>足立区</b>	<b>75011</b>	<b>75001</b>	<b>03-3880-5478</b>	<b>03-3880-5719</b>

凡例  
基本系 ———

R 3 年度東京都水防計画より

### ●水門等操作伝達系統(綾瀬水門、綾瀬排水機場、堀切菖蒲水門)

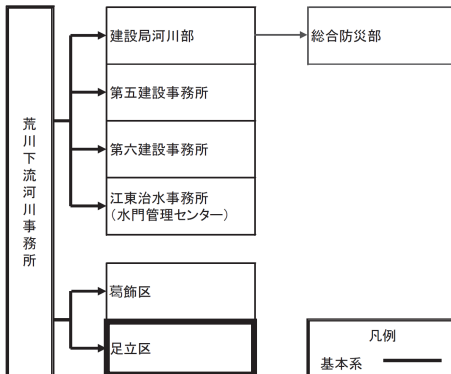

関係機関	無線番号		NTT回線	
	TEL	FAX	TEL	FAX
荒川下流河川事務所	733-591~4	733-562	03-3903-6821~3	03-3902-6676
建設局河川部	70972	70071	03-5320-5435	<b>受信優先</b> <b>03-5388-1535</b> (03-5388-1534)
	70983	70098		
総務局総合防災部	70227	70013	03-5388-2456	03-5388-1260
	70349	70023	03-5388-2459	03-5388-1958
第五建設事務所	75811	75801	03-3692-4709	03-3692-4582
第六建設事務所	75911	75901	03-5845-8149	03-3887-3083
江東治水事務所 (水門管理センター)	72211	72201	03-5620-2490	03-5620-2491
葛飾区	75111	75101	03-3695-1197	03-3697-1660
<b>足立区</b>	<b>75011</b>	<b>75001</b>	<b>03-3880-5478</b>	<b>03-3880-5719</b>

凡例  
基本系 ———

R 3 年度東京都水防計画より

●陸閘・差蓋伝達系統(綾瀬新橋陸閘)

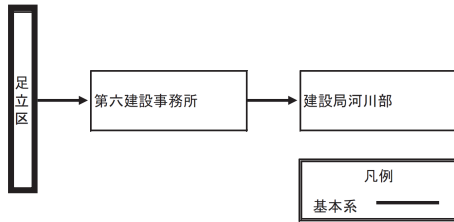

関係機関	無線番号		NTT回線	
	TEL	FAX	TEL	FAX
足立区	—	—	03-3880-5478	03-3880-5719
第六建設事務所	75911	75901	03-5845-8149	03-3887-3083
建設局河川部	70972 70983	70071 70098	03-5320-5435	<b>受信優先</b> <b>03-5388-1535</b> (03-5388-1534)

R 3 年度東京都水防計画より

●陸閘・差蓋伝達系統(千住曙町陸閘)

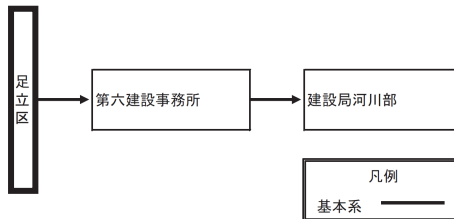

関係機関	無線番号		NTT回線	
	TEL	FAX	TEL	FAX
足立区	—	—	03-3880-5478	03-3880-5719
第六建設事務所	75911	75901	03-5845-8149	03-3887-3083
建設局河川部	70972 70983	70071 70098	03-5320-5435	<b>受信優先</b> <b>03-5388-1535</b> (03-5388-1534)

R 3 年度東京都水防計画より

## 資料 20 避難所対策における主な機関の活動

機関名	発災 被害の発生				
	事前情報 収集期	情報監視期	情報連絡期	災害即応期	応急対応期
区	○気象情報の把握・状況の監視 <span style="float: right;">→</span>				
			○高齢者等避難の発令 ○避難所開設 ○避難指示	○ボランティアの受け入れ	①被災者の生活支援活動
			○都に報告(状況・資器材)		①避難者把握・他地区への移送
都	○気象情報の収集・伝達				
			○避難所の情報収集 ○被害状況の把握	○自衛隊派遣要請 ○資器材の財務局への調達要請	①災害救助法適用 ①被災地外、他県等への移送要請

## 資料 21 雨量・水位通報

### (1) 連絡系統図

雨量・水位及び潮位の連絡は、次の系統図による。

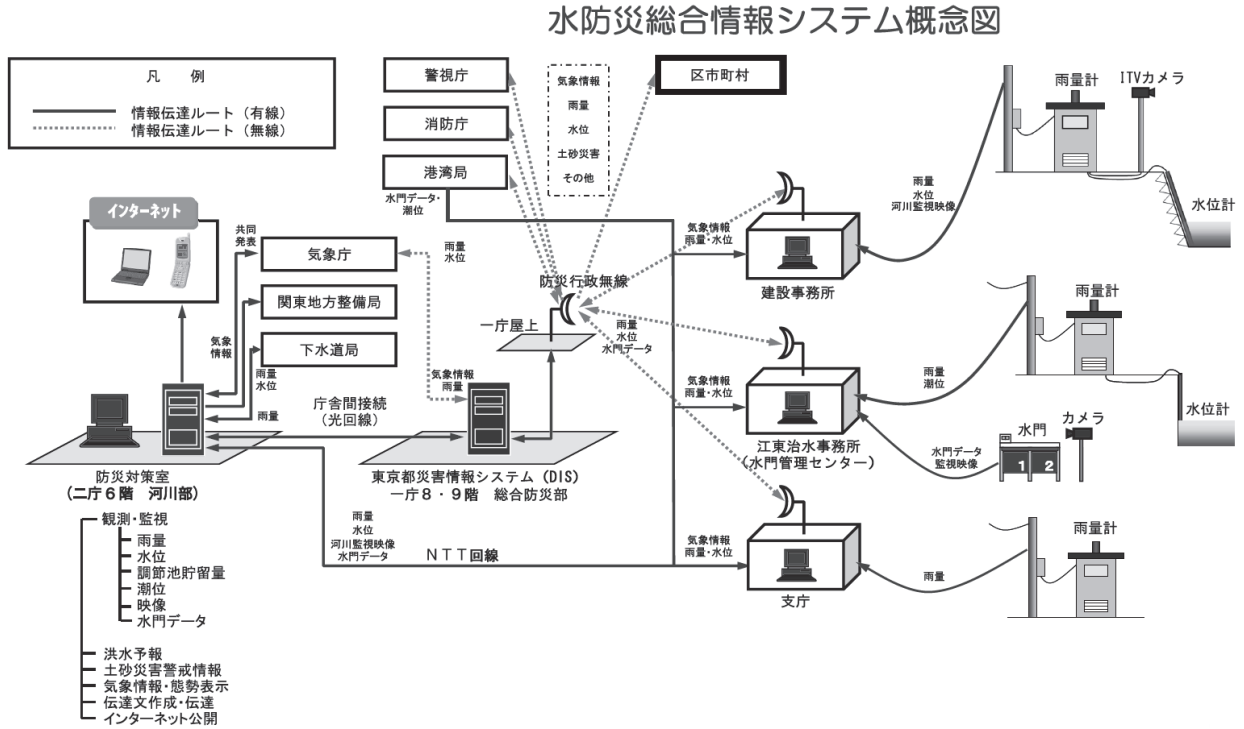

### (2) 雨量観測所一覧表

雨量観測局名	観測局位置	観測者及びシステム
都市農業公園	鹿浜 2-44	水位・雨量監視システム (区)
区役所本庁舎	中央本町 1-17	〃
曙町陸圃	千住曙町 39	〃
下沼排水場	南花畑 4-9	〃
花見橋	六木 3-8	〃
毛長橋	古千谷本町 4-10	水防災総合情報システム (都)
六建足立	千住東 2-10-10	〃
六建西新井	西新井 3-3-5	〃
志茂橋	北区志茂 5-24	〃
荒川	荒川区荒川 5-31-2	〃
大六天排水場	葛飾区小菅 3-3	都市建設部第2隊
栗原四丁目排水場	栗原 4-1	〃
千住旭町排水場	千住旭町 42-10	〃
栗原排水場	栗原 3-3-1	〃
加平谷中トンネル	谷中 4-4	〃

### (3) 水位通報の基準

- ア 水防本部が設置され、水位観測準備水位に達した時は、水防本部は水位観測の準備を指示する。
- イ 水位監視水位に達した時は、水防本部は水位監視をする。

### (4) 水位観測局一覧

水位観測局名	河川名	観測位置	水位観測準備 水位 A. P. + (m)	水位監視 水位 A. P. + (m)	観測者及びシステム
花見橋	中川	六木3-8	2.25	3.20	水位・雨量監視システム(区)
下沼排水場	綾瀬川	南花畑4-9	2.60	3.10	〃
綾瀬新橋	綾瀬川	綾瀬6-2	2.63	4.00	〃
曙町陸開	旧綾瀬川	千住曙町39	3.15	4.00	〃
新芝川排水場	新芝川	入谷7	3.50	5.00	〃
水神橋	毛長川	西保木間3-14	2.50	3.00	〃
毛長橋	毛長川	古千谷本町4-10	2.50	3.00	水防災総合情報システム(都)
鷺宮橋	毛長川	花畑7-19	2.40	2.90	〃
小台	隅田川	小台1-27	3.30	4.50	〃
水戸橋	綾瀬川	葛飾区小菅1-9	3.00	3.80	〃

## 資料 22 水位周知伝達系統図（都管理海岸）

●東京湾沿岸（東京都区間）(A.P.+4.3m区間) 高潮氾濫危険情報 伝達系統図

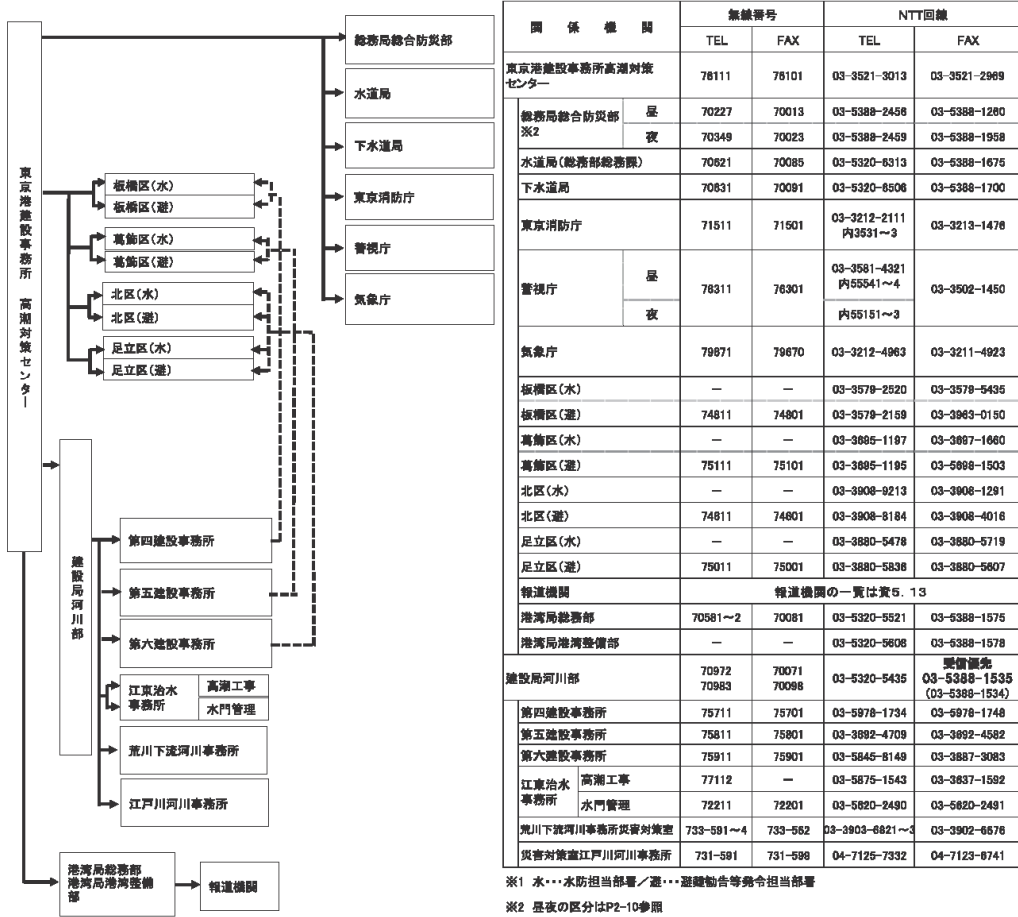

**凡 例**

基本系 ——— 情報伝達の第1系統  
 補助系 - - - - 確実な伝達を図るための第2系統

常に基本系・補助系の2通りの伝達を行うことで、確実な情報伝達を図る。

この凡例は、以下の伝達系統図すべてに共通である。

R 3年度東京都水防計画より



## 資料 23 水害時避難施設一覧

(各部)

(本編 風水害編 P.135)

### 1 区立小学校

令和3年4月1日現在

番号	学校名	住所
1	千 寿 小 学 校	千住宮元町 6-1
2	千 寿 本 町 小 学 校	千住 3-30
3	千 寿 双 葉 小 学 校	千住大川町 17- 1
4	千 寿 常 東 小 学 校	千住旭町 10-31
5	足 立 小 学 校	足立 3-11-5
6	千 寿 桜 小 学 校	千住桜木 1-8-15
7	千 寿 第 八 小 学 校	千住関屋町 16-1
8	西 新 井 小 学 校	西新井本町 4-9-27
9	西 新 井 第 一 小 学 校	西新井 6-21-3
10	西 新 井 第 二 小 学 校	西新井 4-34-1
11	西 伊 興 小 学 校	伊興 2-6-1
12	興 本 小 学 校	扇 3-22-1
13	本 木 小 学 校	本木北町 7-1
14	寺 地 小 学 校	扇 1-7-1
15	関 原 小 学 校	関原 3-38-3
16	江 北 小 学 校	江北 3-50-1
17	高 野 小 学 校	江北 5-4-1
18	扇 小 学 校	扇 2-30-1
19	鹿 浜 第 一 小 学 校	谷在家 2-24-1
20	北 鹿 浜 小 学 校	鹿浜 5-27-1
21	鹿 浜 西 小 学 校	鹿浜 2-24-1
22	鹿 浜 五 色 桜 小 学 校	鹿浜 4-20-22
23	皿 沼 小 学 校 学 校	皿沼 1-19-1
24	新 田 小 学 校 ( 新 田 学 園 )	<第一校舎> 新田 3-34-2 <第二校舎> 新田 3-30-16
25	宮 城 小 学 校	宮城 1-27-25
26	舎 人 小 学 校	舎人 1-25-32
27	舎 人 第 一 小 学 校	舎人 6-4-1
28	足 立 入 谷 小 学 校	入谷 3-8-1
29	古 千 谷 小 学 校	古千谷本町 4-12-16
30	梅 島 小 学 校	梅田 7-35-1

番号	学校名	住所
31	梅 島 第 一 小 学 校	梅島 3-37-4
32	梅 島 第 二 小 学 校	梅田 3-27-4
33	島 根 小 学 校	島根 3-28-11
34	中 島 根 小 学 校	島根 2-9-22
35	亀 田 小 学 校	西新井栄町 1-1-1
36	栗 原 小 学 校	西新井栄町 2-10-18
37	栗 原 北 小 学 校	栗原 4-25-9
38	栗 島 小 学 校	青井 6-13-10
39	加 平 小 学 校	六町 3-3-11
40	東 栗 原 小 学 校	一ツ家 3-20-1
41	平 野 小 学 校	平野 3-6-3
42	弥 生 小 学 校	中央本町 2-5-1
43	弘 道 小 学 校	西綾瀬 4-7-27
44	弘 道 第 一 小 学 校	弘道 1-20-8
45	青 井 小 学 校	青井 3-12-2
46	綾 瀬 小 学 校	綾瀬 3-12-15
47	東 綾 瀬 小 学 校	東綾瀬 2-15-15
48	東 加 平 小 学 校	加平 1-12-12
49	東 渚 江 小 学 校	東和 3-20-11
50	中 川 小 学 校	大谷田 3-17-20
51	中 川 北 小 学 校	六木 1-6-10
52	辰 沼 小 学 校	谷中 5-12-1
53	中 川 東 小 学 校	大谷田 2-1-10
54	北 三 谷 小 学 校	東和 1-17-12
55	大 谷 田 小 学 校	中川 4-41-27
56	長 門 小 学 校	中川 1-19-32
57	花 畑 小 学 校	南花畑 3-22-1
58	花 畑 第 一 小 学 校	花畑 1-29-1
59	花 畑 西 小 学 校	花畑 4-21-1
60	桜 花 小 学 校	花畑 6-4-6
61	花 保 小 学 校	南花畑 2-19-1
62	六 木 小 学 校	六木 3-21-11
63	渚 江 小 学 校	西保木間 1-10-3
64	渚 江 第 一 小 学 校	保木間 3-27-1
65	西 保 木 間 小 学 校	西保木間 4-2-1
66	保 木 間 小 学 校	竹の塚 3-6-3
67	竹 の 塚 小 学 校	竹の塚 1-8-1

番号	学校名	住所
68	伊 興 小 学 校	伊興 4-16-1
69	東 伊 興 小 学 校	東伊興 1-4-15

## 2 区立中学校

番号	学校名	住所
1	第 一 中 学 校	千住河原町 4-7
2	千 寿 桜 堤 中 学 校	柳原 2-49-1
3	千 寿 青 葉 中 学 校	千住宮元町 27-6
4	第 四 中 学 校	梅島 1-2-33
5	第 五 中 学 校	西新井本町 2-3-1
6	第 六 中 学 校	本木西町 16-1
7	第 七 中 学 校	関原 3-32-14
8	第 九 中 学 校	梅田 6-32-1
9	第 十 中 学 校	梅島 3-23-3
10	第 十 一 中 学 校	弘道 1-38-15
11	第 十 二 中 学 校	大谷田 1-37-1
12	第 十 三 中 学 校	神明南 1-16-1
13	第 十 四 中 学 校	西竹の塚 1-8-1
14	江 南 中 学 校	宮城 1-8-4
15	新 田 中 学 校 ( 新 田 学 園 )	新田 3-34-2
16	鹿 浜 菜 の 花 中 学 校	江北 7-17-11
17	東 島 根 中 学 校	平野 1-27-2
18	浏 江 中 学 校	保木間 3-6-6
19	竹 の 塚 中 学 校	西保木間 4-12-13
20	東 綾 瀬 中 学 校	綾瀬 3-23-14
21	青 井 中 学 校	青井 4-19-1
22	花 畑 中 学 校	花畑 1-31-1
23	蒲 原 中 学 校	東和 3-17-15
24	西 新 井 中 学 校	西新井 7-22-1
25	入 谷 中 学 校	入谷 3-6-1
26	江 北 桜 中 学 校	江北 5-14-1
27	伊 興 中 学 校	伊興 5-17-1
28	花 畑 北 中 学 校	花畑 6-12-35
29	谷 中 中 学 校	谷中 3-14-1
30	花 保 中 学 校	南花畑 2-41-1

番号	学校名	住所
31	栗 島 中 学 校	中央本町 5-23-1
32	扇 中 学 校	扇 3-18-14
33	加 賀 中 学 校	加賀 2-25-22
34	入 谷 南 中 学 校	入谷 1-24-1
35	六 月 中 学 校	六月 1-30-1

### 3 都立高校

番号	学校名	住所
1	江 北 高 校	西綾瀬 4-14-30
2	足 立 高 校	中央本町 1-3-9
3	荒 川 商 業 高 校	小台 2-1-31
4	足 立 工 業 高 校	西新井 4-30-1
5	淵 江 高 校	東保木間 2-10-1
6	足 立 西 高 校	江北 5-7-1
7	足 立 東 高 校	大谷田 2-3-5
8	青 井 高 校	青井 1-7-35
9	足 立 新 田 高 校	新田 2-10-16

### 4 その他

番号	学校名	住所
1	足 立 学 園	千住旭町 40-24
2	東 京 朝 鮮 興 野 1-18-12 第 四 初 中 級 学 校	
3	東 京 未 来 大 学	千住曙町 34-12
4	東 京 芸 術 大 学 千 住 校 地	千住 1-25-1
5	帝 京 科 学 大 学	千住桜木 2-2-1
6	帝 京 科 学 大 学 2 号 館	千住元町 34-1
7	放 送 大 学 東 京 足 立 学 習 セ ン タ ー	千住 5-13-5 (学びピア 21 内)
8	文 教 大 学	花畑 5-6-1
9	旧 本 木 東 小 学 校	本木 1-14

5 第二次避難所（福祉避難所）※配慮を要する避難者のみ、受け入れを行う

番号	施設名	住所
1	総合スポーツセンター	東保木間 2-27-1
2	障がい福祉センターあしすと	梅島 3-31-1
3	こども支援センターげんき	梅島 3-28-8
4	東京都立足立特別支援学校	花畑 7-23-15
5	東京都立花畑学園	南花畑 5-24-49
6	谷在家障がい福祉施設	谷在家 3-13-1

6 緊急避難建物（区立小中学校除く）

番号	施設名	住所
1	伊興地域学習センター	伊興 2-4-22
2	梅田地域学習センター	梅田 7-33-1
3	佐野地域学習センター	佐野 2-43-5
4	竹の塚地域学習センター	竹の塚 2-25-17
5	中央本町地域学習センター	中央本町 3-15-1
6	東和地域学習センター	東和 3-12-9
7	舎人地域学習センター	舎人 1-3-26
8	花畑地域学習センター	花畑 4-16-8
9	保塚地域学習センター	保塚町 7-16
10	生涯学習センター	千住 5-13-5（学びピア 21 内）
11	中川地域センター	中川 4-43-4
12	興本地域学習センター	興野 1-18-38
13	江北地域学習センター	江北 3-39-4
14	鹿浜地域学習センター	鹿浜 6-8-1
15	ギャラクシイ	栗原 1-3-1

