

平成30年度 第1回 足立区経済活性化会議 次 第

平成30年6月27日(水) 14:00～

場所：中央館8階 特別会議室

- 1 足立区経済活性化会議委員の変更について
- 2 地域経済活性化計画及び、30年度産業経済部組織体制について
- 3 検討事項
 - (1) 健康経営について
 - (2) 創業支援施設の入居促進について
 - (3) あだちの輝くお店セレクションの実施結果及び今後の課題について
- 4 各委員からの報告
- 5 区からの報告事項
 - (1) あだち産業センターの現状と課題について
 - (2) 足立区産業展示会「あだちメッセ」の開催結果について
 - (3) 「異業種フォーラム2018inあだち」の開催について
 - (4) 観光イベント事業の日程について
 - (5) 「第40回足立の花火」記念大会の演出及び有料席の拡大について

配付資料

- 1 委員名簿 資料1
- 2 席次表 資料2
- 3 産業経済部組織変更図 資料3-1
- 4 30年度所管事務概要【産業経済部抜粋】 資料3-2
- 5 検討事項資料 資料4
- 6 報告事項資料 資料5
- 7 産業経済ハンドブック
- 8 第19回異業種フォーラム2018inあだちチラシ

足立区経済活性化会議 委員名簿

資料 1

No.	区分	団 体 等	氏 名	部会	
1	会長	国士舘大学	経営学部 学部長 教授	中根 雅夫	第3部会 (部会長)
2	副会長	東京電機大学	産官学交流センター 名誉教授	阿高 松男	第1部会 (部会長)
3	副会長	消費生活アドバイザー		岡田 ヒロミ	第2部会 (部会長)
4	関係行政機関	(公財) 東京都中小企業振興公社	城東支社長	大坪 昭寛	第1部会
5	事業者	足立区しんきん協議会	代表世話人	阿部 忍	第1部会
6	事業者	エンブレムジャパン株式会社	代表取締役社長	入江 洋介	第3部会
7	事業者	東京スマイル農業協同組合 足立直売部会	部会長	宇佐美 一彦	第1部会
8	事業者	あだち異業種連絡協議会	幹事	小沢 頼孝	第1部会
9	事業者	株式会社しまや出版	代表取締役	小早川 真樹	第1部会
10	事業者	東京商工会議所足立支部	副会長	近藤 勝	第1部会
11	区 民	連合東京東部地域協議会 足立地区協議会	副議長	鈴木 健文	第1部会
12	事業者	足立荒川職業協会	会長	鈴木 又右衛門	第1部会
13	区 民	足立区消費者友の会	会長	瀧野 静江	第2部会
14	区 民	イラストレーター		なかだ えり	第3部会
15	事業者	株式会社オレンジアーチ	代表取締役	本山 功	第1部会
16	事業者	足立区商店街振興組合連合会	副理事長	山崎 健	第1部会
17	事業者	丸勤食販企業組合 (特定非営利活動法人あだち菜うどん学会)	代表理事 (理事長)	渡井 良昌	第3部会

平成30年度第1回足立区経済活性化会議 席次表

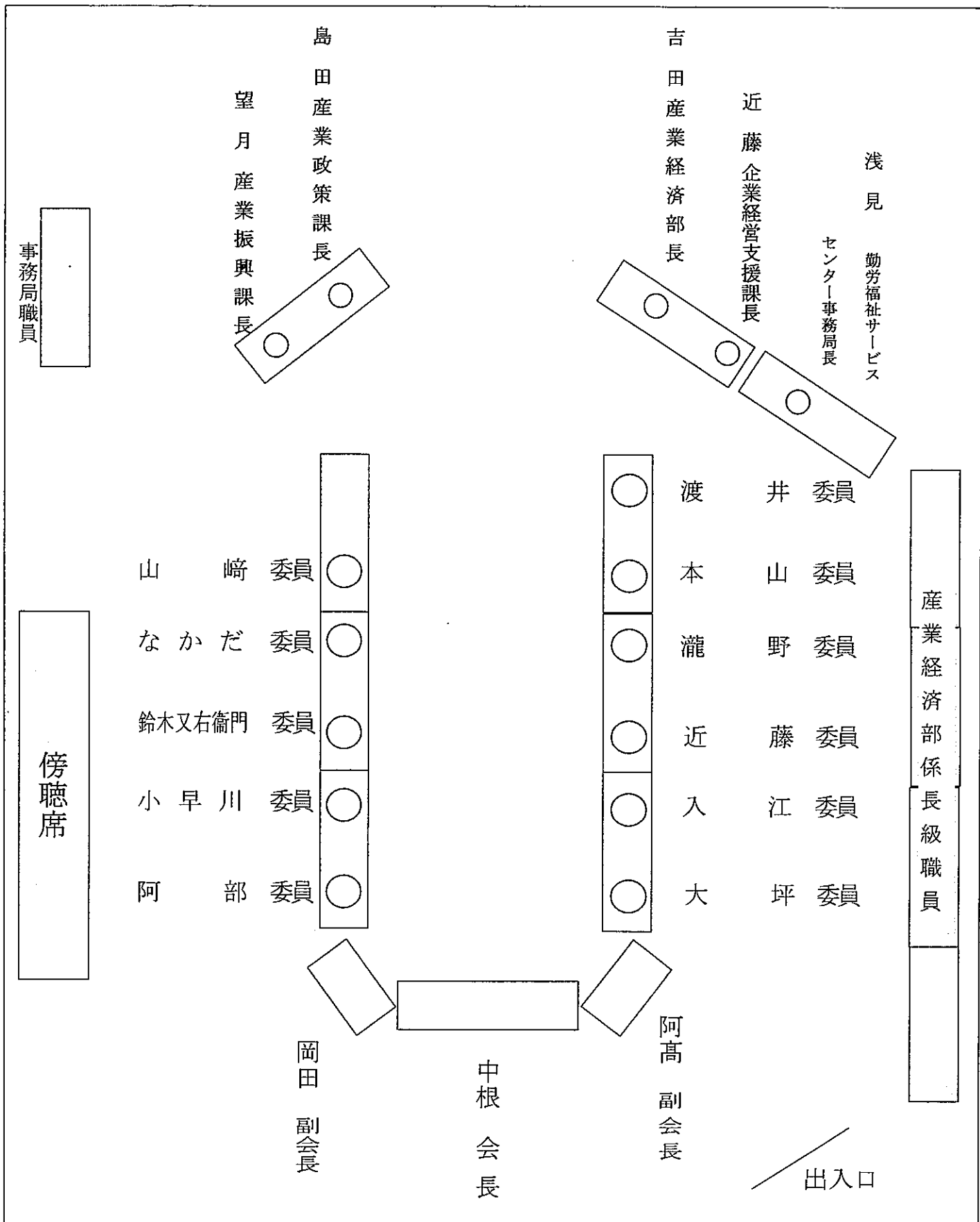

産業経済部組織変更

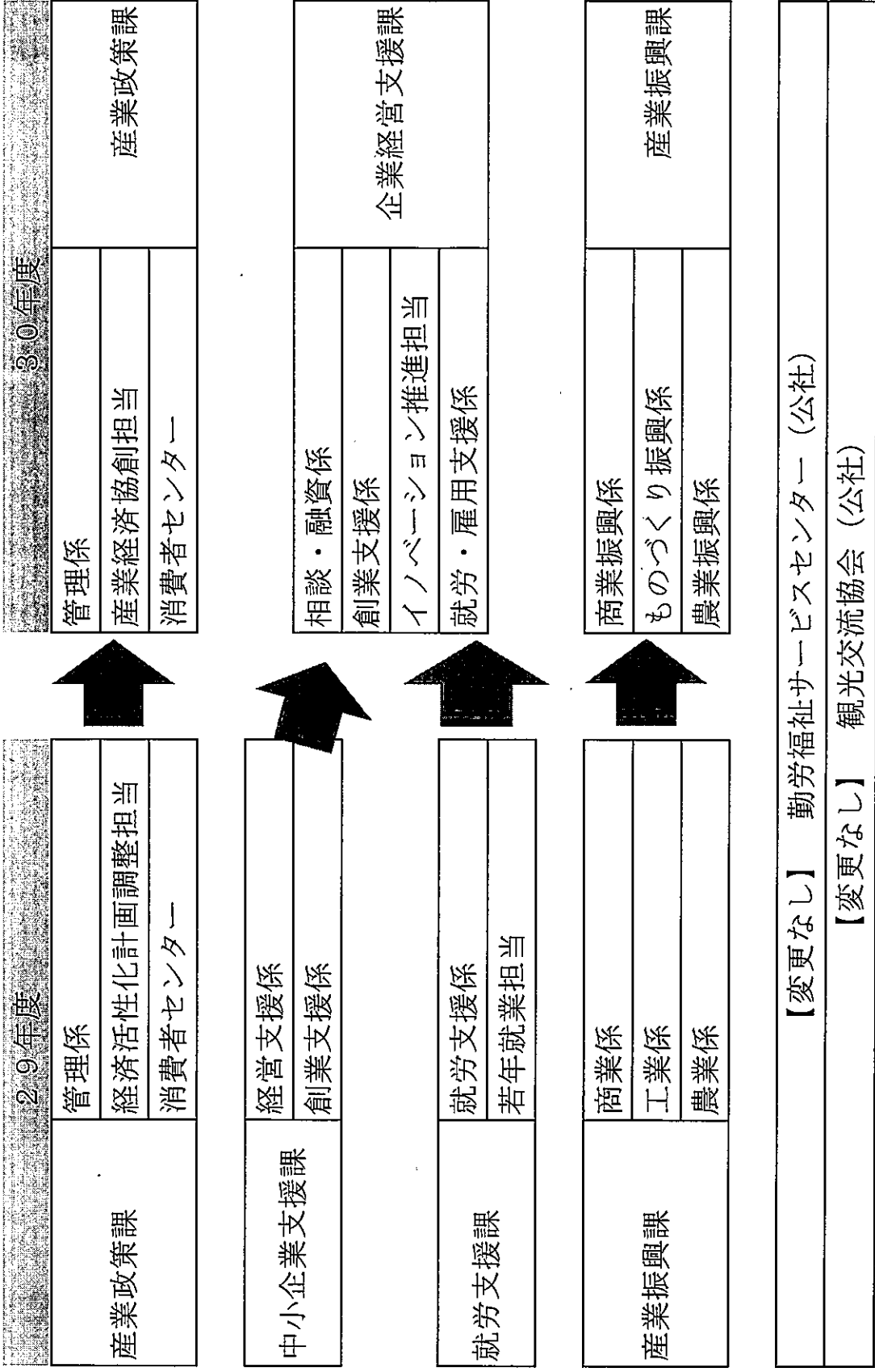

平成 3 0 年度所管事務概要

【産業經濟部抜粋】

産業経済部

部長 吉田 厚子 内線 3600

産業政策課

課長 島田 裕司 内線 3610

事務分掌

- 1 地域経済の活性化に関すること。
- 2 消費生活に関すること。
- 3 部の調整管理に関すること。

事務概要

管理係

- 1 産業経済行政の調整に関すること。
- 2 産業関連情報の調整及び発信に関すること。
- 3 部の調整管理に関すること。
 - (1) 部内の調整管理
 - (2) 部内事業に係る他の部局との調整
- 4 部内他の課及び係に属しないこと。

産業経済協創担当係長

- 1 経済活性化会議に関すること。
- 2 地域経済活性化基本計画及び活性化施策の推進並びに関係機関との連絡調整に関すること。

消費者センター

- 1 消費者に対する啓発活動の推進及び消費者教育に関すること。
 - (1) 講座等の開催及び自主学習会への講師派遣
 - (2) 暮らしフェスタの開催
 - (3) 消費者団体及びグループ活動への支援
 - (4) 消費者友の会の支援
- 2 消費生活に係る相談及び苦情の処理に関すること。
- 3 消費生活に係る資料の収集及び展示に関すること。
 - (1) センターだよりの発行、消費者啓発用パンフレットの作成
 - (2) 資料室の運営(図書、資料、ビデオの収集提供)
 - (3) 展示物の管理運営(啓発用パネル展示)
- 4 生活物資の簡易な試験に関すること。
- 5 施設の利用に関すること。
- 6 消費者団体の育成に関すること。
- 7 前各号に掲げるもののほか、区長が必要と認める事業
 - (1) 家庭用品、消費生活用製品、電気用品、ガス用品及び液化石油ガス器具等の表示検査
 - (2) 計量器定期検査の事前調査

企業経営支援課

課長 近藤 博昭 内線 3670

事務分掌

- 1 中小企業の支援に関すること。
- 2 創業支援に関すること。
- 3 あだち産業センターに関すること。
- 4 産業振興ホールに関すること。
- 5 勤労福祉会館に関すること。
- 6 公益財団法人足立区勤労福祉サービスセンターとの連絡調整に関すること。
- 7 就労及び雇用支援施策の推進に関すること。
- 8 労働にかかわる行政機関との連絡調整に関すること。
- 9 公益社団法人足立区シルバー人材センターに関すること。
- 10 西保木間複合施設に関すること。

事務概要

相談・融資係

- 1 中小企業等の資金調達支援に関すること。
- 2 中小企業等の経営相談に関すること。
- 3 中小企業等のビジネス機会創出支援に関すること。
- 4 あだち産業センターに関すること。
- 5 産業振興ホールに関すること。
- 6 課内他の係に属しないこと。

創業支援係

- 1 創業支援に関すること。
 - (1) 起業家の育成に関すること。
 - (2) 創業支援施設の管理・運営に関すること。
 - (3) 創業者の経営力向上支援に関すること。

イノベーション推進担当係長

- 1 産学公連携に関すること。
- 2 中小企業等のイノベーション推進支援に関すること。

就労・雇用支援係

- 1 就労、雇用の支援及び関係機関との連絡調整に関すること。
 - (1) 区内中小企業の人材確保・人材育成等に係る支援助成
 - (2) 就業規則作成に係る助成
 - (3) その他、就労、雇用の支援及び関係機関との連絡調整
- 2 ハローワーク足立との連絡調整に関すること。
- 3 内職相談事業に関すること。
- 4 公益財団法人足立区勤労福祉サービスセンターとの連絡調整に関すること。
- 5 公益社団法人足立区シルバー人材センターとの連絡調整に関すること。
- 6 公益社団法人足立区シルバー人材センターの支援に関すること。
- 7 勤労福祉会館に関すること。
- 8 西保木間複合施設に関すること。

産業振興課

課長 望月 義実 内線 3650

事務分掌

- 1 商業、工業、農業の振興に関すること。
- 2 大規模小売店舗に関すること。
- 3 区立小売市場に関すること。
- 4 農業委員会との連絡調整に関すること。
- 5 一般財団法人足立区観光交流協会との連絡調整に関すること。
- 6 姉妹都市、友好都市及びその他の都市との公的交流に関すること。
- 7 工場の立地環境に関すること。

事務概要**商業振興係**

- 1 商業の振興に関すること。
 - (1) 商店街の環境整備等
 - (2) 商業振興策の支援助成
- 2 足立区商店街振興組合連合会の支援に関すること。
- 3 大規模小売店舗の出店に関すること。
- 4 区立小売市場に関すること。
- 5 一般財団法人足立区観光交流協会との連絡調整に関すること。
- 6 姉妹都市、友好都市及びその他の都市との公的交流に関すること。
- 7 課内他の係に属しないこと。

ものづくり振興係

- 1 工業の振興に関すること。
 - (1) 企業交流の促進
 - (2) 工業製品・伝統工芸品の普及促進
 - (3) 工業団体等への支援助成
- 2 足立区工業会連合会の支援に関すること。
- 3 あだち異業種連絡協議会の支援に関すること。
- 4 足立区伝統工芸振興会の支援に関すること。
- 5 足立ものづくりフェスタ実行委員会の支援に関すること。
- 6 足立のものづくり展実行委員会の支援に関すること。
- 7 足立ブランド認定及び普及促進に関すること。
- 8 産業展示会事業の調整に関すること。
- 9 他区との工業振興事業の協働・協創に関すること。
- 10 工場立地法の届出事務に関すること。
- 11 新製品開発セミナー等の中小企業の支援に関すること。

農業振興係

- 1 農業の振興に関すること。
 - (1) 農業人材の育成に関する事務
 - (2) 地場農産品の普及促進
 - (3) 農業者団体の活動支援
 - (4) 生産緑地の維持・整備に関する事務
 - (5) 都市農業経営者の支援
 - (6) 国有農地の現状把握に関する事務

産業経済部

- 2 区民と都市農業者との協働・協創事業に関する事。 (1) 区民農園に関する事。 (2) 農業体験学習に関する事。
- 3 農業委員会に係る予算の調製、執行及び経理に関する事。
- 4 他自治体及び団体等との協働・協創事業に関する事。
- 5 足立区農業生産者クラブの支援に関する事。

平成30年度 第1回 足立区経済活性化会議

【検討事項】

足立区経済活性化会議 資料

平成30年6月27日

件 名	健康経営について
所管部課名	産業経済部 産業政策課
内 容	<p>1 「健康経営」に着目した経緯</p> <ul style="list-style-type: none"> ・第6回 健康寿命をのばそう！アワード※において、足立区の糖尿病対策が厚生労働省健康局長優良賞（自治体部門）を受賞。 <p>※企業、団体、自治体等において、「スマート・ライフ・プロジェクト」が掲げる4つのテーマ（適度な運動、適切な食生活、禁煙、健診・検診の受診）を中心に、健康増進・生活習慣病予防への貢献に資する優れた啓発活動・取組の奨励・普及を図ることを目的としています。平成29年度は企業、団体、自治体併せて70の団体が応募しています。</p> <ul style="list-style-type: none"> ・最も高い評価を受けた大分県との取り組みの差 ＝企業の「健康経営」に対する取り組みの有無 ・区民の健康寿命延伸に一定の成果が見られたため、次の取り組みとして勤労者の健康への対策を検討。 <p>2 健康経営とは</p> <p>「従業員の健康保持・増進の取組が、将来的に収益性等を高める投資であるとの考えの下、健康管理を経営的視点から考え、戦略的に実践すること。」 企業の「健康経営」ガイドブック（経済産業省商務情報政策局ヘルスケア担当課）より</p> <p>※ワーク・ライフ・バランスとの関係性</p> <p>仕事と生活の調和（両立）を意味しており、企業が働きやすい職場作りを目指すことで、経営改革に繋がる点が類似している。</p> <p>3 区の施策展開（予定）</p> <ul style="list-style-type: none"> ・健康経営を知るための区管理職向け研修会（7月6日開催予定） ・健康経営に取り組む企業へのインセンティブの検討 ・健康経営意向調査の実施（内容、時期ともに未定） <p>4 経済活性化会議検討事項</p> <ul style="list-style-type: none"> ・健康経営の考え方について ・健康経営への取り組み状況について ・健康経営の促進に向けた、区の役割について
備 考	

足立区経済活性化会議 資料

平成30年6月27日

件名	創業支援施設の利用促進について
所管部課名	産業経済部 企業経営支援課
内 容	<p>入居希望者が減少している創業支援施設について、多くの起業、創業者の利用を促すため、以下のとおり見直しを検討する。</p> <p>1 創業支援施設入居状況について</p> <p style="margin-left: 20px;">(1) 区創業支援施設 (30.6.1現在)</p> <p style="margin-left: 40px;">かがやき 10室7社入居</p> <p style="margin-left: 40px;">はばたき 13室中4社入居(31.3.31廃止により募集停止)</p> <p style="margin-left: 20px;">近年、入居応募数が減少している状況で、過去2回の募集では、3室募集に対して各回1社のみの応募であった。</p> <p style="margin-left: 20px;">(2) 東京電機大学「かけはし」 (30.6.1現在)</p> <p style="margin-left: 40px;">インキュベーションオフィス 14室中11社入居</p> <p style="margin-left: 40px;">シェアードオフィス 12ブース中5社入居</p> <p style="margin-left: 20px;">インキュベーションオフィスは、30年4月の募集時には5社の応募があったが、シェアードオフィスは低迷が続いている。</p> <p>2 応募者数の増加策案</p> <p style="margin-left: 20px;">(1) 関係機関と連携した起業セミナーの開催</p> <p style="margin-left: 40px;">各創業支援施設の見学会をセミナーに組み込み、起業家が事務所を探している時期を逃がさず、入居者を確保する。</p> <p style="margin-left: 20px;">(2) 支援サービスの強化</p> <p style="margin-left: 40px;">東京電機大学の図書館の利用を可能とする。</p> <p style="margin-left: 20px;">(3) 入居者に対する充実したフォロー体制のPR</p> <p>3 シェアードオフィスの見直し</p> <p style="margin-left: 20px;">特に入居希望者が少ないシェアードオフィスについては、より創業のニーズにマッチした施設になるよう、東京電機大学と見直しを検討している。</p> <p><現段階での見直し案></p> <p style="margin-left: 20px;">① シェアードオフィス12ブース分を、2社～3社のインキュベーションオフィスに変更する。</p> <p style="margin-left: 20px;">② 全面積を1つの企業に貸し出す。</p> <p style="margin-left: 20px;">③ ブース数を減らし、一人あたりの面積を広くする。</p> <p style="margin-left: 20px;">④ 現行のままレイアウトやサービスを見直す。</p> <p style="margin-left: 40px;">ア) 1社で複数ブースの利用を可能とする</p> <p style="margin-left: 40px;">イ) パーテーションの高さを低くし、全て壁向きの席に変更する。</p> <p style="margin-left: 40px;">ウ) パーテーションがあるスペースと机のみのスペースに分ける</p>

《報告事項》 創業支援施設の入居審査について

本会議の部会である足立区創業支援施設入居者選考委員会において、創業支援施設（千住一丁目創業支援館「かがやき」）の入居審査を行ったため報告する。

1 入居条件等

創業予定または創業3年未満の法人・個人を対象に、最長2年間（継続申請が認められた場合は3年間）において事務所を賃貸する。

2 平成29年度第3回審査会内容（平成30年4月1日入居予定）

- (1) 採択者数 0社（応募者数1社）
- (2) 審査方法 面接審査を実施し、決定
- (3) 審査選考日 平成30年3月16日（金）
- (4) 選考委員 3名（学識経験者2名・区職員1名）

3 平成30年度第1回審査会内容（平成30年7月1日入居予定）

- (1) 採択者数 1社（応募者1社）
- (2) 審査方法 面接審査を実施し、決定
- (3) 審査選考日 平成30年5月21日（月）
- (4) 選考委員 3名（学識経験者2名・区職員1名）

企業名	部屋番号	主な事業内容
ワイルドディーブ株式会社	かがやき 8号室	コンサルティングサービス、廃棄物 マネジメントサービス、資源物売買 仲介サービス

4 入居企業に対する経営指導

中小企業相談員等が入居企業と定期的に面接を行い、事業プランの着実な進展に向けた支援を行っていく。

備考

計画的に入居者の募集を行っていく。また、東京電機大学「かけはし」や足立成和信用金庫「あかつき」と連携し、入居者対象の経営セミナーや交流会を開催していく。

東京電機大学と十分協議を行い、シェアードオフィスの見直しを今年度中に確定していく。

足立区経済活性化会議 資料

平成30年6月27日

件 名	あだちの輝くお店セレクションの実施結果と今後の課題について
所管部課名	産業経済部 産業振興課
内 容	<p>昨年度スタートした「あだちの輝くお店セレクション」について、以下のとおり実施した。</p> <ol style="list-style-type: none"> 1 募集テーマ 『手土産・贈答品にイチオシの足立区内のお店』 2 推薦応募方法 区ホームページまたはFAX、足立ものづくり展における応募。 3 推薦応募期間 平成29年10月2日(月)～11月7日(火) 4 推薦対象店舗 (1) 区内で営業している物販店、飲食店及びサービス業等であること。 (2) 「全国的規模で一つの企業が複数の地域に複数の店舗を展開している」飲食店及び小売企業等でないこと。ただし、足立区が発祥の地であるなど足立区に根付いている店舗は対象とすることができる。 5 推薦数 371件 (WEB176件、FAX138件、ものづくりフェスタ57件) 6 輝く個店マップ掲載店舗決定方法 発表に承諾いただけた上位10店舗について順位を付けずに公表した。 (3月25日号広報及びHP) 7 今後の課題【検討事項】 <ol style="list-style-type: none"> (1) 応募数の確保 ・今年度は、チラシの配付と共に直接応募いただけるよう区民まつりや庁舎アトリウムでのキャンペーンを実施予定。 (2) 興味を持っていただけるテーマ設定 ・テーマを絞り、応募する方が街の中の店舗を見直したり、思いつきやすいテーマを設定する。 (3) 選ばれたお店に対する今後の対応 ・今年度は、HP掲載と、直接応募キャンペーン時にパネル展示を行い、PRする予定。
備 考	

平成 3 0 年度 第 1 回 足立区経済活性化会議

【報告事項】

足立区経済活性化会議報告資料

平成30年6月27日

件名	あだち産業センターの現状と課題について
所管部課名	産業経済部 企業経営支援課
内容	<p>1 現状</p> <p>あだち産業センターは、区の産業拠点として、区内中小企業者や創業を志す方へさまざまな経営サポートを実施してきた。</p> <p>センター開設以来、中小企業支援課が2階を事務室として利用してきたが、施設開設後11年が経過し、産業経済部のさらなる区内事業者支援機能の強化のため、29年度末をもって本庁舎南館4階へ移転した。</p> <p>2階の後利用については、部内及び他部関係所管と協議を進めている。</p> <p>また、移転後は1階産業情報室及び建物の施設管理を、委託事業者が行っている状況である。</p> <p>2 施設のフロア構成（平成30年6月27日現在）</p> <p>1階 産業情報室</p> <p>2階 区事務室</p> <p>3階 交流室</p> <p>4階 東京商工会議所足立支部</p> <p>5階 IT支援室</p> <p>3 課題（1階産業情報室の活用）</p> <p>区事務室移転に伴い、建物の運営管理について指定管理者制度の導入の検討が必要となる。その際に、1階産業情報室の機能・サービス等の見直しを行う必要がある。</p>
備考	

足立区経済活性化会議報告資料

平成30年6月27日

件名	足立区産業展示会「あだちメッセ」の開催結果について
所管部課名	産業経済部 産業振興課
内容	<p>1 日時 平成30年3月22日(木)～23日(金) 午前10時～午後6時 (最終日は午後5時30分まで)</p> <p>2 場所 シアター1010</p> <p>3 実施内容 (1) 出展者による製品、技術等の展示 (2) 足立区しんきん協議会による大商談会 (3) 区外企業と商談できる「あだちメッセ商談会」 (4) ビジネスセミナー ア 「事業継承により、町工場であり続け、次世代に職人の技を伝えたい」 講師：ダイヤ精機株式会社代表取締役 諏訪 貴子 氏 イ 「安い！早い！簡単！常識外れの製造ライン遠隔モニタリングサービス」 講師：旭鉄工株式会社代表取締役社長CEO 木村 哲也 氏 ウ 「2018年以降の経済市場見通し」 講師：株式会社三井住友銀行市場営業統括部チーフ・マーケット・ エコノミスト 森谷 亨 氏 エ 「企業における金融教育の必要性～社員と会社を守るマネー管理～」 講師：みずほ証券株式会社コーポレート・コミュニケーション部 投資教育推進室長 浜崎 祐一郎 氏 オ 「クラウドファンディングによる新商品開発」 講師：株式会社日本経済新聞社デジタル事業広告・ IDユニットシニアプロデューサー 多田 直生 氏 講師：株式会社新東通信名古屋本社クリエイティブイノベーション 本部ビジネスデザイン室長 榎本 裕次 氏 カ 「中小企業ならではの人材確保戦略」 講師：細井智彦事務所 代表 細井 智彦 氏 (5) 出展者によるイチオシ製品の展示 (6) 足立ブランド認定企業パネル紹介 (7) 中小企業支援課によるパネル展示及びマッチングクリエイター相談 (8) あだち工場男子パネル展示</p>

	<p>4 開催結果（速報） 会期中に収集した来場者登録カードおよび出展者による成果報告書の分析結果は別紙「平成29年度あだちメッセの結果について」のとおり。</p>
備 考	

平成29年度あだちメッセの結果について

別紙

1 出展者内訳

業種	29年度		28年度	
	出展者数	割合	出展者数	割合
製造業	53社	91%	47社	87%
製造業以外	5社	9%	7社	13%
合計	58社	100%	54社	100%

2 来場者数 (来場者登録カード) () 内は、昨年度との比較

	29年度		28年度	
	合計	上段 ビジネス来場	合計	上段 ビジネス来場
		下段 一般来場		下段 一般来場
3月22日(木)	1,702(△283)	1,592(△200)	1,985	1,792
		110(△83)		193
3月23日(金)	692(△316)	607(△219)	1,008	826
		85(△97)		182
合計	2,394(△599)	2,199(△419)	2,993	2,618
		195(△180)		375

年度末の開催であったために、ビジネスマンを中心に来場者が減少した。

3 来場者の内訳 (来場者登録カード)

	29年度	28年度
ビジネス (事業者・団体・産業関係者)	92%	87%
一般	8%	13%

4 お越しいただいた地域 (来場者登録カード)

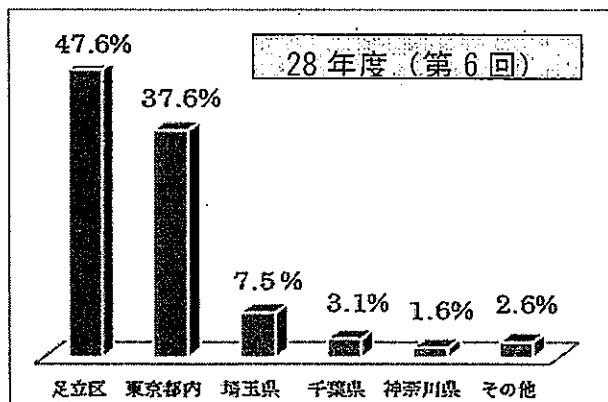
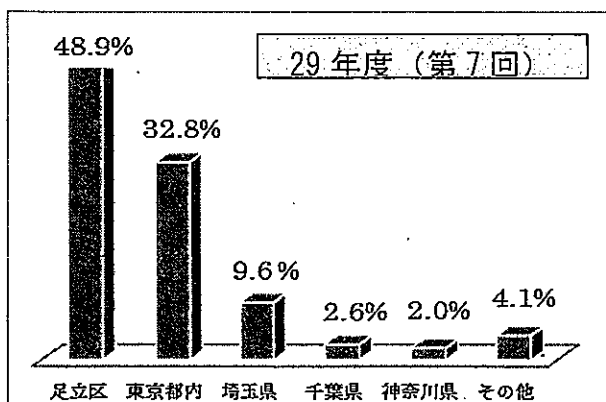

5 名刺交換数（成果報告書）

日付	29年度	28年度
3月22日（木）	918枚	1,071枚
3月23日（金）	823枚	797枚
合計	1,741枚（58社） 1社あたりの平均30枚	1,868枚（54社） 1社あたりの平均34枚

名刺交換数のうち、154枚が商談予定客（具体的な商談予定がある）と回答、285枚が見込み客（今後商談につながりそうである）と回答した。

6 会期中の問い合わせ・見積依頼件数等（成果報告書）

項目	29年度	28年度
訪問約束	25社 101件	32社 81件
見積依頼	20社 54件	22社 59件
カタログ、サンプル、その他	723件	729件

来場者は減少したものの、今後商談につながる可能性のある「訪問約束」に至った件数は増加した。

7 会期中の出展者意見（成果報告書）

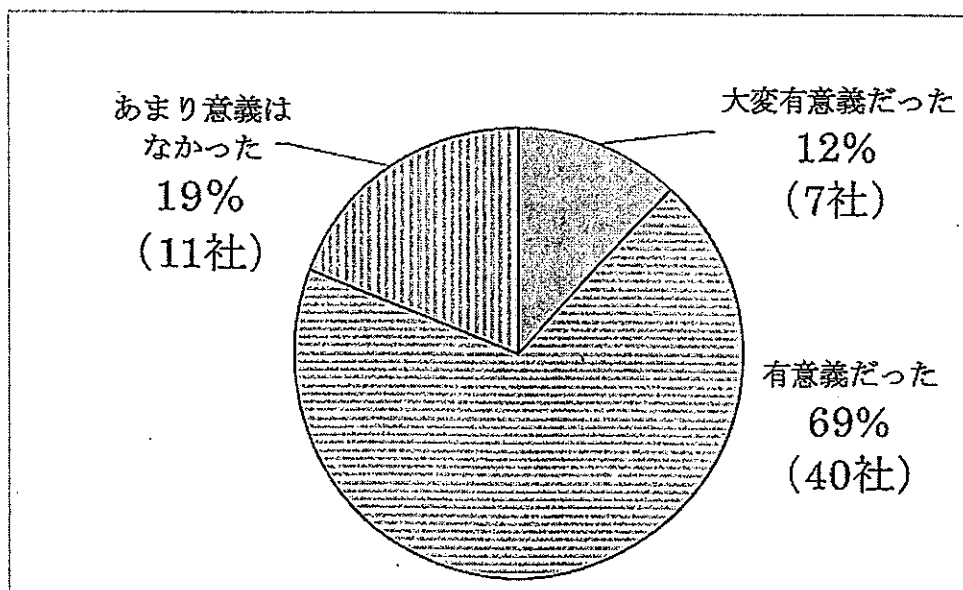

足立区経済活性化会議報告資料

平成30年6月27日

件名	「異業種フォーラム2018 in あだち」の開催について
所管部課名	産業経済部 産業振興課
内容	<p>1 開催目的 中小企業間の交流を深め、地域産業の活性化を図るとともに、新製品開発や新技術、新規事業創出の機会を作る。</p> <p>2 日時 平成30年8月25日（土）午後0時30分～午後5時30分</p> <p>3 場所 シアター1010</p> <p>4 主な内容 (1) 午後0時30分～ 「製品展示販売交流会」 希望した出展者が自社で扱っている製品を展示・販売する。 (2) 午後1時30分～ 「グループ名刺交換会」 参加者が自社をPRできる仕事道具を持ち寄り、名刺交換会を行う。 (3) 午後4時05分～ 「笑顔交流会（懇親会）」 さらに交流を深めるための懇親会を行う。</p> <p>5 申込方法 区ホームページ申込フォームまたは所定様式の参加申込書（FAX、郵送、メール）にて申込する。</p> <p>6 主催 あだち異業種連絡協議会・足立区</p> <p>7 後援（予定） （公財）東京都中小企業振興公社、東京商工会議所足立支部、足立区工業会連合会、足立区商店街振興組合連合会、公益財団法人足立区勤労福祉サービスセンター</p>
備考	

足立区経済活性化会議報告資料

平成30年6月27日

件名	観光イベント事業の日程について
所管部課名	一般財団法人 足立区観光交流協会
内 容	<p>平成30年度の観光イベント事業を次のとおり実施する。</p> <p>1 舎人公園春のイベント</p> <p style="margin-left: 20px;">(1) 舎人公園桜のライトアップ</p> <p style="margin-left: 40px;">① 開催日時 平成30年3月24日(土)～4月8日(日) 午後5時30分～午後8時 ※ただし、上記期間中の桜の開花時に点灯する。</p> <p style="margin-left: 40px;">② 会場 都立舎人公園</p> <p style="margin-left: 20px;">(2) 日暮里・舎人ライナー開業10周年記念 舎人公園千本桜まつり</p> <p style="margin-left: 40px;">① 開催日時 平成30年4月7日(土)、8日(日) 両日とも午前10時～午後4時</p> <p style="margin-left: 40px;">② 会場 都立舎人公園</p> <p>2 しょうぶまつり&世界の食広場</p> <p style="margin-left: 20px;">(1) 開催日時 平成30年6月2日(土)、3日(日) 午前10時～午後4時 ※世界の食広場は午前10時～午後6時</p> <p style="margin-left: 20px;">(2) 会場 しょうぶ沼公園～都立東綾瀬公園</p> <p>3 第40回足立の花火</p> <p style="margin-left: 20px;">(1) 開催予定日時 平成30年7月21日(土) 午後7時30分～8時30分 ※荒天の場合は中止</p> <p style="margin-left: 20px;">(2) 会場 荒川河川敷(西新井橋～東京メトロ千代田線鉄橋間)</p> <p>4 あだち区民まつり「A-Festa2018」</p> <p style="margin-left: 20px;">(1) 開催予定日時 平成30年10月6日(土) 午前10時40分～午後4時 7日(日) 午前10時～午後4時</p>

	<p>(2) 会場 荒川河川敷「虹の広場」</p> <p>5 光の祭典2018</p> <p>(1) 開催予定期間 平成30年12月 1日(土)～12月25日(火) ※竹ノ塚駅前からの街路樹は平成31年1月14日(月)まで</p> <p>(2) 会場</p> <p>① 元湊江公園</p> <p>② 東武スカイツリーライン竹ノ塚駅東口</p> <p>③ 上記①②の2会場を繋ぐ1.2kmの街路樹</p>
<p>備 考</p>	<p>舎人公園春のイベント及びしょうぶまつり&世界の食広場は開催済</p>

足立区経済活性化会議報告資料

平成30年6月27日

件名	「第40回足立の花火」記念大会の演出及び有料席の拡大について
所管部課名	一般財団法人足立区観光交流協会
内 容	<p>1 開催概要</p> <p>(1) 日時 平成30年7月21日(土) 午後7時30分～8時30分(予定) ※荒天の場合は中止</p> <p>(2) 会場 荒川河川敷(西新井橋～東京メトロ千代田線鉄橋間)</p> <p>(3) 主催 一般財団法人足立区観光交流協会、足立区</p> <p>(4) 打上発数 約13,600発(予定)</p> <p>2 40回記念大会の演出について</p> <p>(1) 400発一斉打上。圧巻のオープニング カウントダウン後の花火は、4秒間で400発を一斉に打ち上げます。</p> <p>(2) 「足立の花火」史上初! Wナイアガラ 最新の芸術玉「糸柳先青」とのコラボレーション。</p> <p>(3) 「HANABI de LIVE」 レーザー演出と花火が共演します。</p> <p>(4) ワークショップに参加して「子どもPR大使」になろう 事前に行うワークショップに参加して花火当日は会場めぐりと有料席でのお仕事体験(区内在住の小中学生を対象)の実施</p> <p>3 有料席の拡大について</p> <p>(1) 千住側シングルシート【増設】</p> <ul style="list-style-type: none"> ・場 所: 打上場所正面の10番階段から12番階段間の土手斜面 ・概 要: 一席あたり90cm×90cm(ブルーシート敷き) ・販売数: 1,450席(昨年: 1,118席) ・価 格: 1席5,000円(昨年: 5,000円) <p>(2) 西新井側</p> <p>① ベンチシート(3人席)【縮小】</p> <ul style="list-style-type: none"> ・場 所: 打上場所正面の第6ブロック本部前野球場外野エリア ・概 要: 3人がけベンチを設置 ・販売数: 120セット(昨年: 180セット) ・価 格: 1セット12,000円(昨年: 9,000円)

	<p>② ガーデンチェア（４人席）【増設】</p> <ul style="list-style-type: none"> ・場 所：打上場所正面の第６ブロック本部前野球場外野エリア ・概 要：テーブルとイス４脚を設置 ・販売数：６０区画（昨年：３０区画） ・価 格：１区画１８，０００円（昨年：１６，０００円） <p>③ 段々シート（２～３人席）【新設】</p> <ul style="list-style-type: none"> ・場 所：１９番階段から２０番階段間の階段状の土手斜面 ・販売数：７００席 ・価 格：１席３，５００円 <p>※販売数及び価格はいずれも予定</p> <p>(3) 販売</p> <p>チケットぴあにて販売</p> <ul style="list-style-type: none"> ① 先行販売 ５月２６日（協会会員向け） ② 一般販売 ６月２３日 <p>3 有料席の収益について</p> <p>悪質な場所取り対策のための警備や周知看板の設置、会場の設営などに充てていく。</p>
備 考	