

興野町会 地区防災計画

令和4年4月

興野町会

目 次

1 地区防災計画とは	1
(1) 地区防災計画の目的と位置づけ	1
(2) 地区防災計画の対象、範囲等	1
(3) 地区防災計画の構成	2
(4) 実践と検証	3
2 地区特性	4
(1) 地区の成り立ちと現況	4
(2) 地震の被害想定	9
(3) 水害の被害想定	12
3 地震発生時の対応シナリオ	15
(1) 地震発生時の対応シナリオ	15
(2) 地区防災マップ	15
(3) 話し合いによる検討	20
4 水害時の対応シナリオ	25
(1) 水害が予想される場合の防災行動の概要	25
(2) 水害が予想される場合の対応シナリオ	25
(3) コミュニティタイムライン	30
5 興野町会における平時の備え	32
(1) 事前対策リスト	32
(2) 体制づくり	34
※ 様式・資料編	37
資料 1 様式集	38
参考様式 1 緊急時連絡先一覧表	38
参考様式 2 備蓄品リスト	39
参考様式 3 町会年間スケジュール	40
参考様式 4 防災区民組織名簿	41
資料 2 スマートフォン用防災アプリ「足立区防災アプリ」	42
資料 3 A-メール（足立区メール配信サービス）	42
資料 4 あだち安心電話	43
資料 5 感震ブレーカーの設置助成	44
資料 6 防災無線のテレホン案内	45
資料 7 足立区 LINE 公式アカウント	45

1 地区防災計画とは

(1) 地区防災計画の目的と位置づけ

私たちの住む地域は、建物が密集し、古い建物や木造の建物が点在しており、震災時の倒壊や火災の延焼の危険性が高い地区です。また、震災時に利用できる道路が狭く、身近な広場や公園が不足するなど、東京都の地域危険度などの調査でも地震被害における危険度が高い地域です。

一方で、東日本大震災や熊本地震などの近年の災害においては、地域住民自らによる「自助」、地域コミュニティによる「共助」が、避難行動、避難誘導、避難所運営等において重要な役割を果たしています。

そこで、興野町会では、自助・共助による地域防災力を向上させ、地区の被害を軽減することを目的に、「興野町会地区防災計画」を策定しました。

地区防災計画は、災害が起きることを想定し、そのための準備と災害時の自発的な行動を検討し、私たち地区に居住する者が自らつくる計画です。
今後、必要に応じて改定していきます。

(2) 地区防災計画の対象、範囲等

対象とする災害	地震・水害 〔 令和 2 年度は地震に重点をおいて検討 水害についても記述あり 〕
対象とする範囲	興野町会 (第一次避難所、避難場所への避難経路も対象)
対象者	興野町会の居住者、事業者など町会内にいるすべての人
対象時期	地震発生時～初動活動～避難行動

(3) 地区防災計画の構成

本計画では、「2 地区特性」で自分たちの地域について知るための資料を整理し、「3 地震発生時の対応シナリオ」、「4 水害時の対応シナリオ」で地域住民自らによる「自助」、すなわち、地震や水害が発生した場合にどこに、どのように避難するかを整理するとともに、当町会の地区防災マップを作成しました。

「5 町会における平時の備え」では、町会及び地区住民等において進めるべき「共助」の考え方、平常時において準備しておく事項等を記載しました。

最後に、資料として情報収集の手段について記載しています。

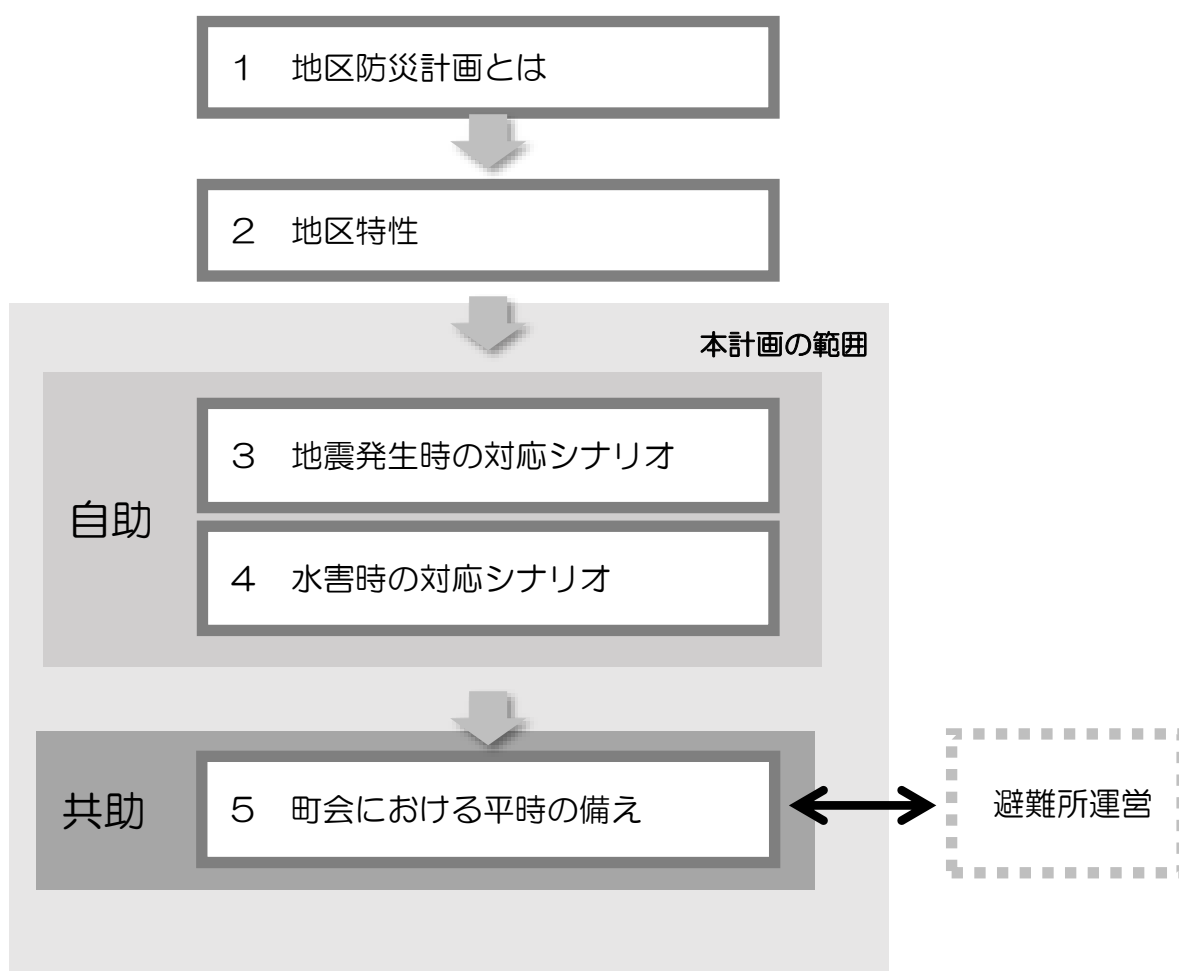

注）本計画では、地震については、発生直後から、避難するまでの考え方や手順を整理し、避難所を設置したのちの避難所運営は、他の計画（避難所マニュアル等）に従うこととします。

本計画の構成

(4) 実践と検証

計画を形骸化させないための取り組みを以下のように行います。

実践と検証の流れ

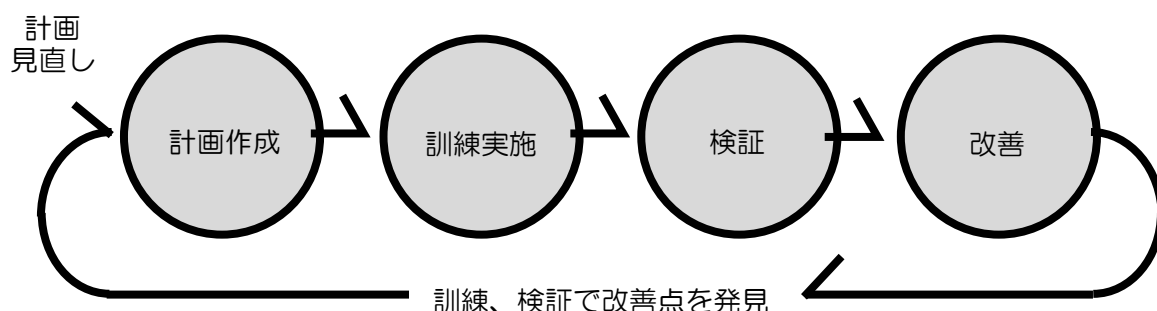

実践

計画に基づいた防災訓練を行います。

■防災訓練

避難時の訓練	応急訓練	避難後の訓練
<ul style="list-style-type: none"> ○避難訓練 ○避難所・避難路・避難場所等の確認 ○避難経路上の危険箇所の確認 ○要配慮者の把握 	<ul style="list-style-type: none"> ○初期消火訓練 ○救急応急措置訓練 (心肺蘇生法・AED講習等) ○防災資機材取扱訓練 	<ul style="list-style-type: none"> ○避難所開設訓練 ○避難所運営訓練 (給食・給水、情報の収集・共有・伝達、物資配給対応等)

※訓練は、区や消防署、消防団、各種団体や地元企業等と連携したものとすると、より実効性が高まります。

検証

防災訓練の結果について、区職員等を交えて検証を行い、課題を把握して活動を改善します。

- 活動の対象範囲や活動体制（役割分担）を変える必要はないか
- 地区における重要なことに変化はないか

- 長期的な活動予定に変更はないか
- 実際の活動が実体のあるものになっているか
- 防災訓練、備蓄等の事前対策、教育・研修等が十分に行われているか

実践と検証を通じて、計画の実効性を確保します。
必要に応じて、計画の見直し、追加等を行います。

見直した場合は、町会を通じて区に報告するとともに、説明会やチラシ等により地区住民等の皆さんに報告します。

2 地区特性

(1) 地区の成り立ちと現況

① 地形

盛土地・埋立地や河川の氾濫によってつくられた谷底平野・氾濫平野がわずかにありますが、大部分はまわりよりもわずかに高い自然堤防が形成されている土地となっています。

■土地条件図

盛土地・埋立地
(低地に土を盛って造成した平坦地や、水部を埋めた平坦地)

自然堤防
(洪水時に運ばれた砂等が、流路沿いに堆積してできた微高地)

谷底平野・氾濫平野
(河川の氾濫により形成された低平な土地)



出典：国土地理院「数値地図 25000
(土地条件)」

② 人口・世帯数

興野一丁目の人口・世帯数は 2,064 人、968 世帯、興野二丁目の人口・世帯数は 4,235 人、1,960 世帯となっています。（住民基本台帳、令和 2 年 1 月 1 日現在）

最近5年間の推移を見ると、人口・世帯数ともおおむね横ばい傾向にあります。

<人口>

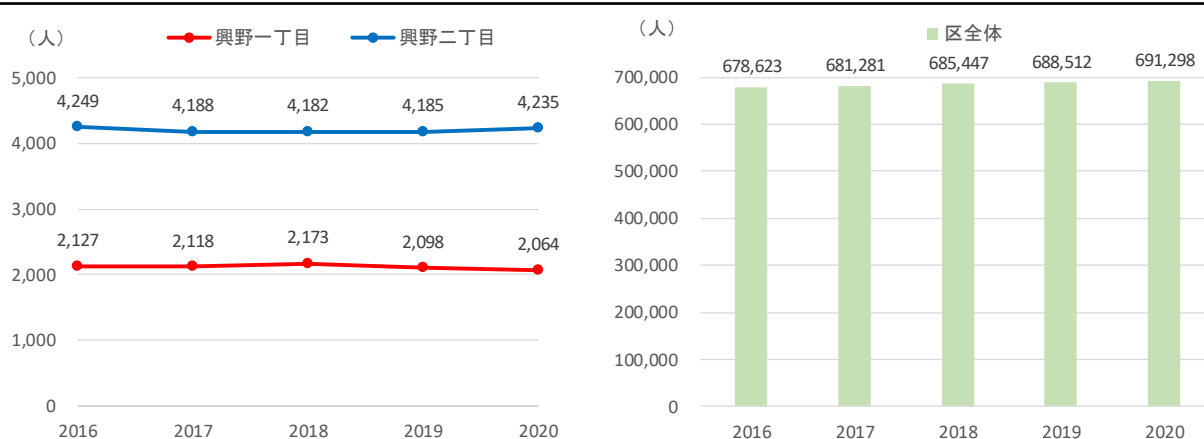

<世帯数>

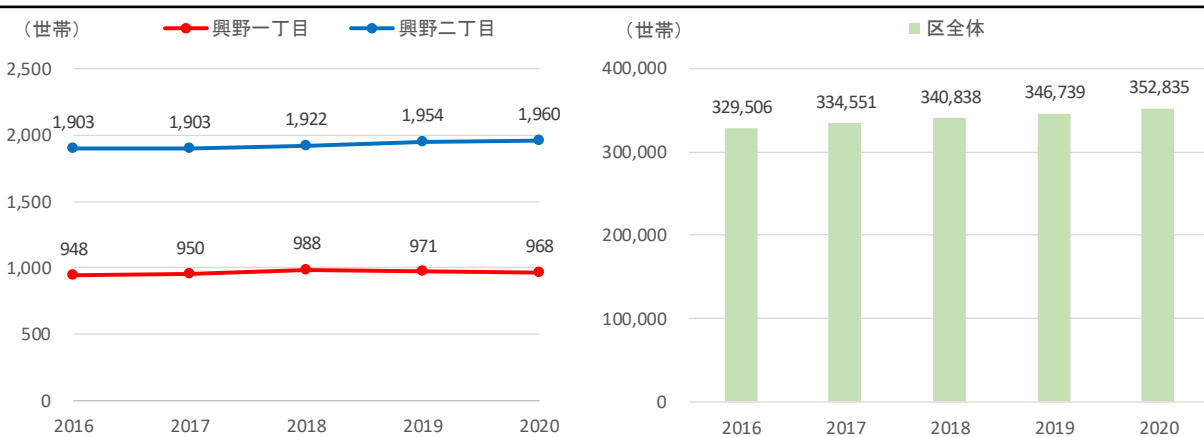

出典：住民基本台帳

③ 高齢化（65歳以上の人口）の状況

興野一丁目の高齢化率（平成 27 年）は 27.9%であり、区全体の値より高い水準にあります。また、興野一丁目の高齢夫婦世帯・高齢単身世帯の割合も区全体より高い状況にあります。

<高齢化率>

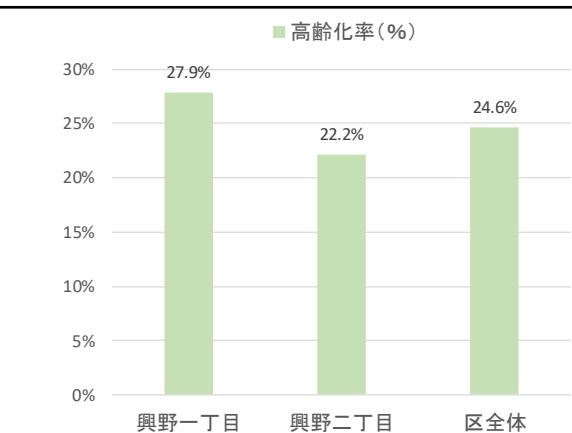

<高齢者世帯の状況>

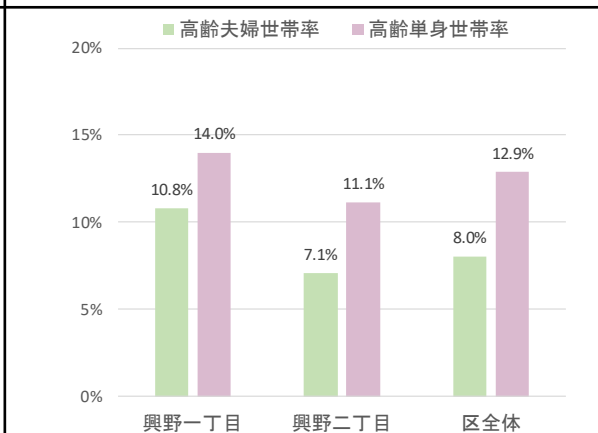







出典：平成 27 年国勢調査

④ 用途地域都市基盤

大部分は第一種中高層住居専用地域、準工業地域（特別工業地区）、準工業地域に指定され、本木新道沿いは近隣商業地帯に指定されています。

<凡例>

用途地域	
	第一種中高層住居専用地域
	準工業地域(特別工業地区)
	準工業地域
	近隣商業地域

区域区分・地域地区等	
	新防火指定
	日影規制

都市施設	
	都市計画道路(事業済)
	都市計画道路(事業中 計画決定、優先整備路線)
	都市計画公園・緑地

地区計画等	
	地区計画区域

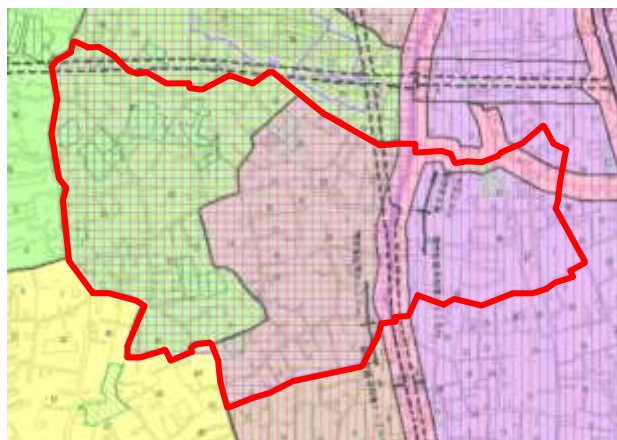

第一種中高層住居専用地域；中高層住宅のための地域です。病院、大学、500m²までの一定のお店などが建てられます。

準工業地域（特別工業地区）；主に軽工業の工場やサービス施設等が立地する地域です。危険性、環境悪化が大きい工場のほかは、ほとんど建てられます。ただし、特別工業地区では、一定の大きさを超える原動機を使用する工場は建てられません。

近隣商業地域；まわりの住民が日用品の買物などをするための地域です。住宅や店舗のほか小規模の工場も建てられます。

出典：「用途地域等指定図」

⑤ 用途別建物現況

建物用途は、大部分が独立住宅となっていますが、集合住宅や住商併用建物も散見されます。

<凡例>

	官公庁施設
	教育文化施設
	厚生医療施設
	供給処理施設
	事務所建築物
	専用商業施設
	住商併用建物
	宿泊・遊興施設
	スポーツ・興行施設
	独立住宅
	集合住宅
	専用工場
	住居併用工場
	倉庫運輸関係施設
	農林漁業施設
	屋外利用地等
	その他
	公園・運動場等
	未利用地等
	道路
	鉄道・港湾等
	田
	畑
	樹園地
	水面・河川・水路
	原野
	森林

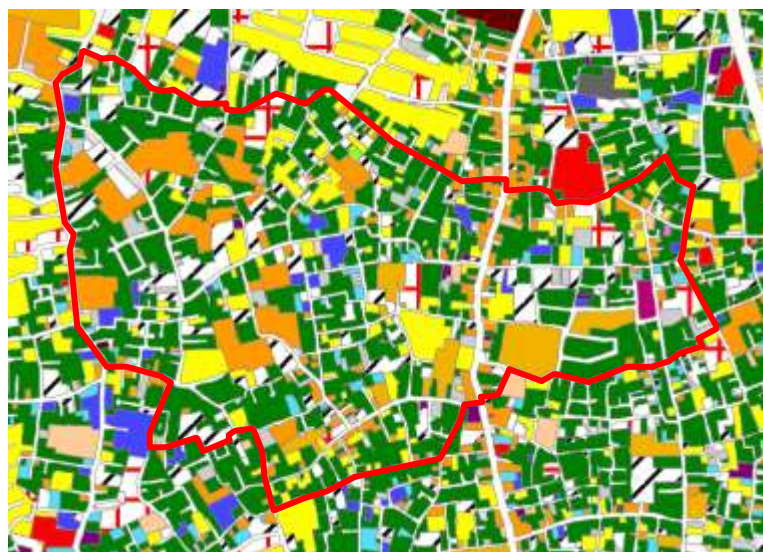

出典：「平成 28 年土地利用現況調査」

⑥ 構造別建物現況

ほとんどの建物が防火造、耐火造、準耐火造になっていますが、木造建物も点在しています。

<凡例>

■ 耐火造

主要な構造部分（柱・梁・壁・屋根等）が鉄骨鉄筋コンクリート造、鉄筋コンクリート造、耐火被覆した鉄骨造、れんが造、石造等でできているもの

■ 準耐火造

外壁が耐火造で屋根がコンクリート等の不燃材料でできている、または柱及び梁が不燃材料で外壁及び屋根等が防火造でできているもの、または木造以外で耐火造に属さないもの

■ 防火造

柱及び梁が木造で屋根及び外壁がモルタル、漆喰等の準不燃材料でできているもの

■ 木造

主要な構造部分が木造で上記のいずれの区分にも属さない防火性能の低いもの

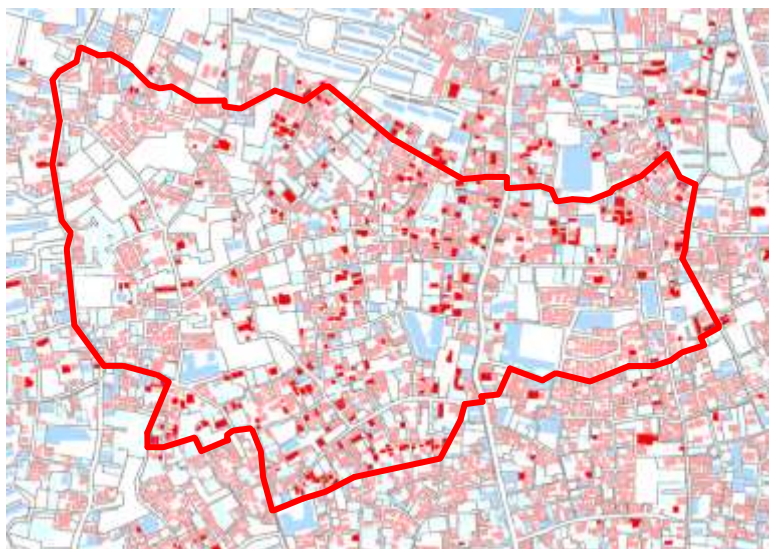

出典：「平成 28 年土地利用現況調査」

⑦ 階数別建物現況

建物は、大部分が 2 階建てですが、防火造の建物では 3 階建ても多くなっています。

<凡例>

- 1階
- 2階
- 3階
- 中層階(4～7階)
- 高層階(8階以上)



出典：「平成 28 年土地利用現況調査」

⑧ 都市計画道路の整備状況

都市計画道路は、補助 253 号線が興野町会の中央部を南北に、補助 138 号線が興野町会の北端を東西に計画されています。

<凡例>

- 整備済
- - - 事業中
- - - 計 画

出典：「足立区都市計画図」
(令和 2 年 4 月現在)
下地図は国土地理院
地図を使用

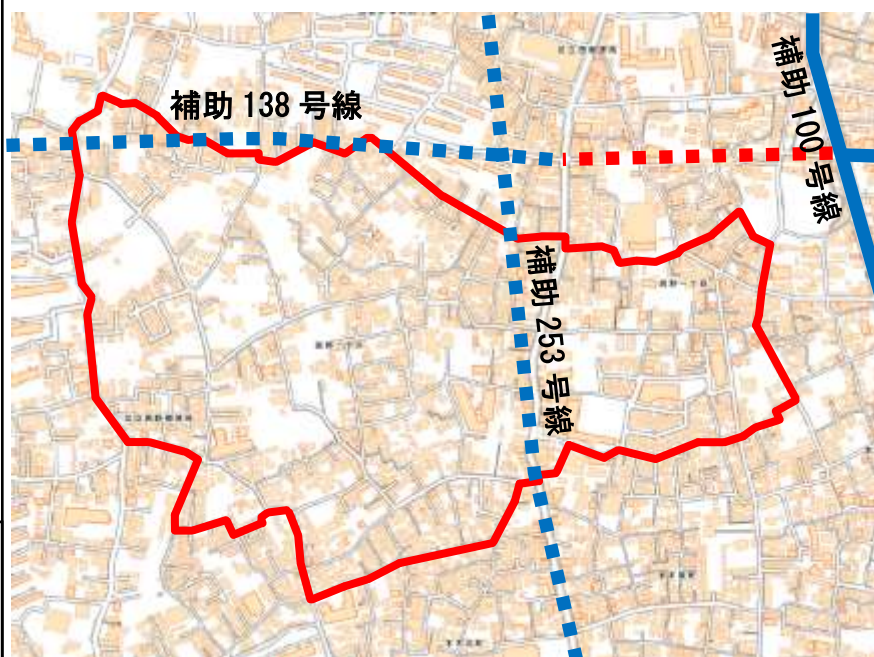

⑨ 細街路の状況

地区内では、4mに拡幅すべき細街路が多く残っています。

<凡例>

色	細街路の種別
—	幅員4m以上ある路線
—	幅員4mに拡幅すべき路線
—	幅員4mで築造すべき路線



出典：「細街路路線図」(あだち地図情報提供サービス)

(2) 地震の被害想定

① 首都直下地震の被害想定概要

南関東地域における首都直下地震（マグニチュード 7.3 規模）の発生確率は、今後 30 年以内に 70%といわれています。

■ 首都直下地震(東京湾北部地震)における足立区の被害想定（M7.3、冬の 18 時、風速 8m/秒）

被害区分	被害の規模	参考
死者	712 人	区の夜間人口の 0.10%
負傷者	9,033 人	〃 1.3%
建物全壊	10,082 棟	区的全建物棟数の 7.0%
建物焼失	16,124 棟	〃 11.2%
避難者	280,862 人	区の夜間人口の 41.1%
帰宅困難者	107,115 人	区の昼間人口の 19.9%

出典：東京都「首都直下地震等による東京の被害想定」（平成 24 年 4 月 18 日公表）

■ 首都直下地震(東京湾北部地震)の地震動分布

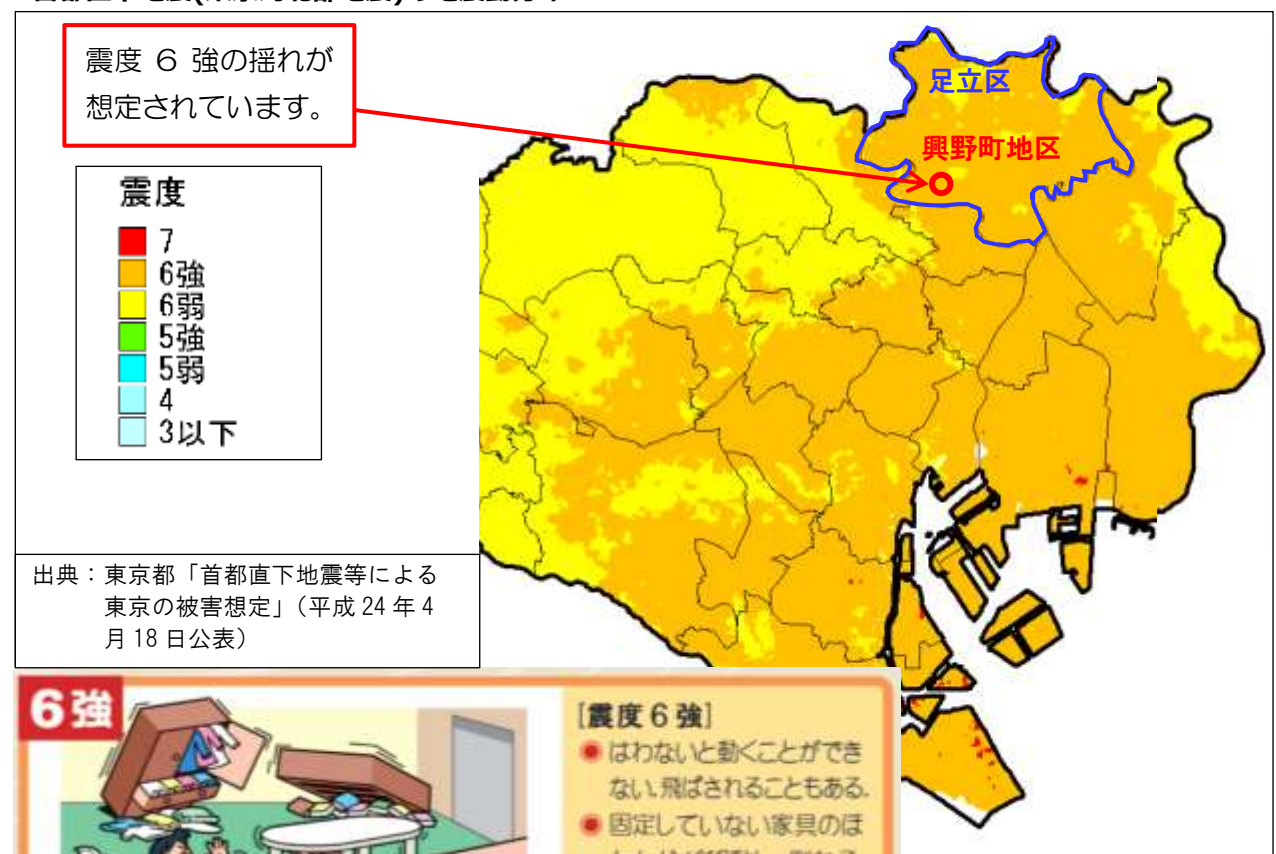

出典：気象庁HP
「震度の階級」

■建物全壊棟数

ほぼ全域で 2-25 棟の分布となっています。

<凡例>



出典：首都直下地震等による東京の被害想定（平成 24 年 4 月 18 日公表）

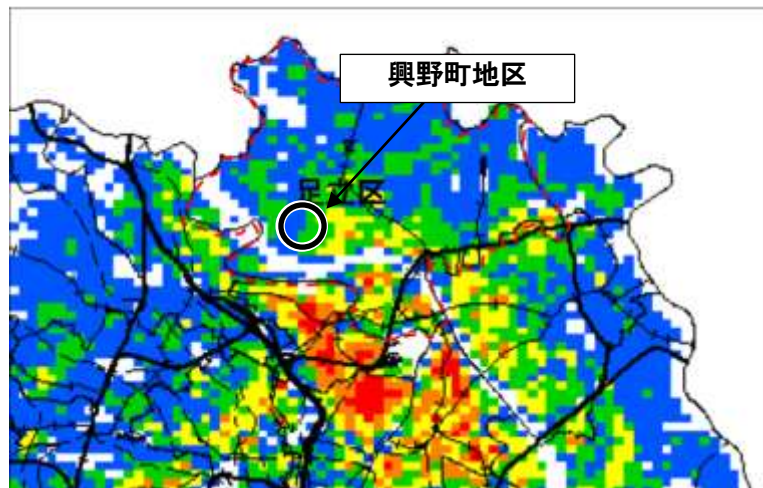

■建物焼失棟数

最も多い 100-棟の分布もあります。

<凡例>

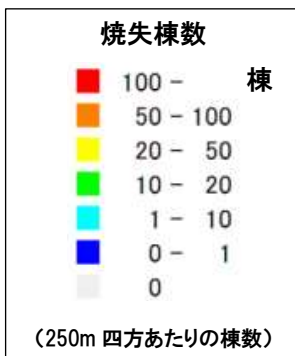

出典：首都直下地震等による東京の被害想定（平成 24 年 4 月 18 日公表）

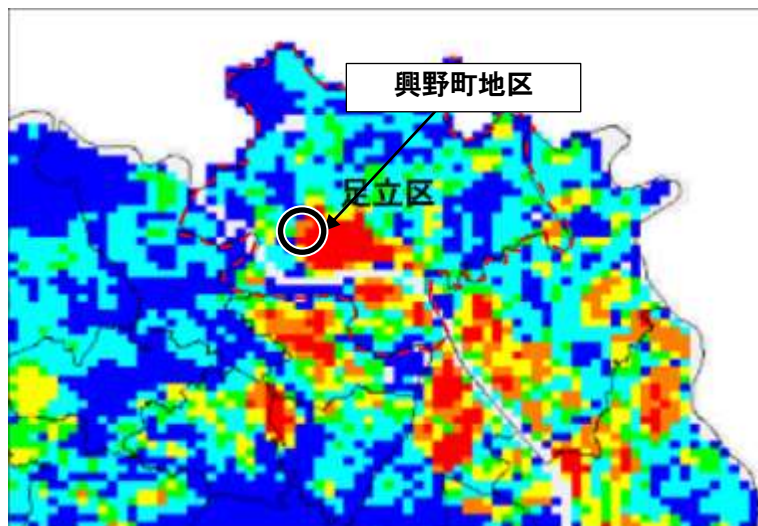

■液状化危険度

危険度が高い地域もみられます。

<凡例>

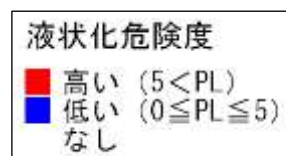

出典：首都直下地震等による東京の被害想定（平成 24 年 4 月 18 日公表）

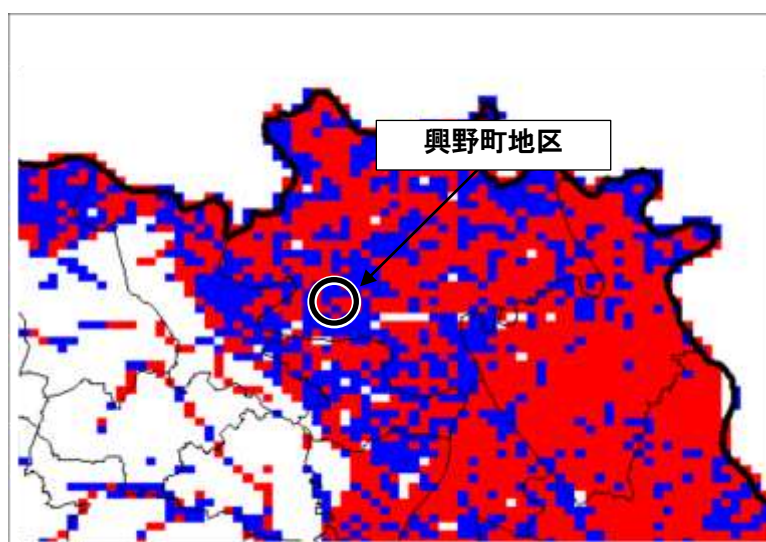

② 地域危険度※

東京都「地震に関する地域危険度測定調査（第 8 回、平成 30 年 2 月公表）」によると、この地域は建物倒壊危険度、火災危険度、災害時活動困難度を考慮した総合危険度について危険度が 5 となっています（都内 5,177 町丁目の中で総合危険度が、興野一丁目は 88 位、興野二丁目は 62 位）。

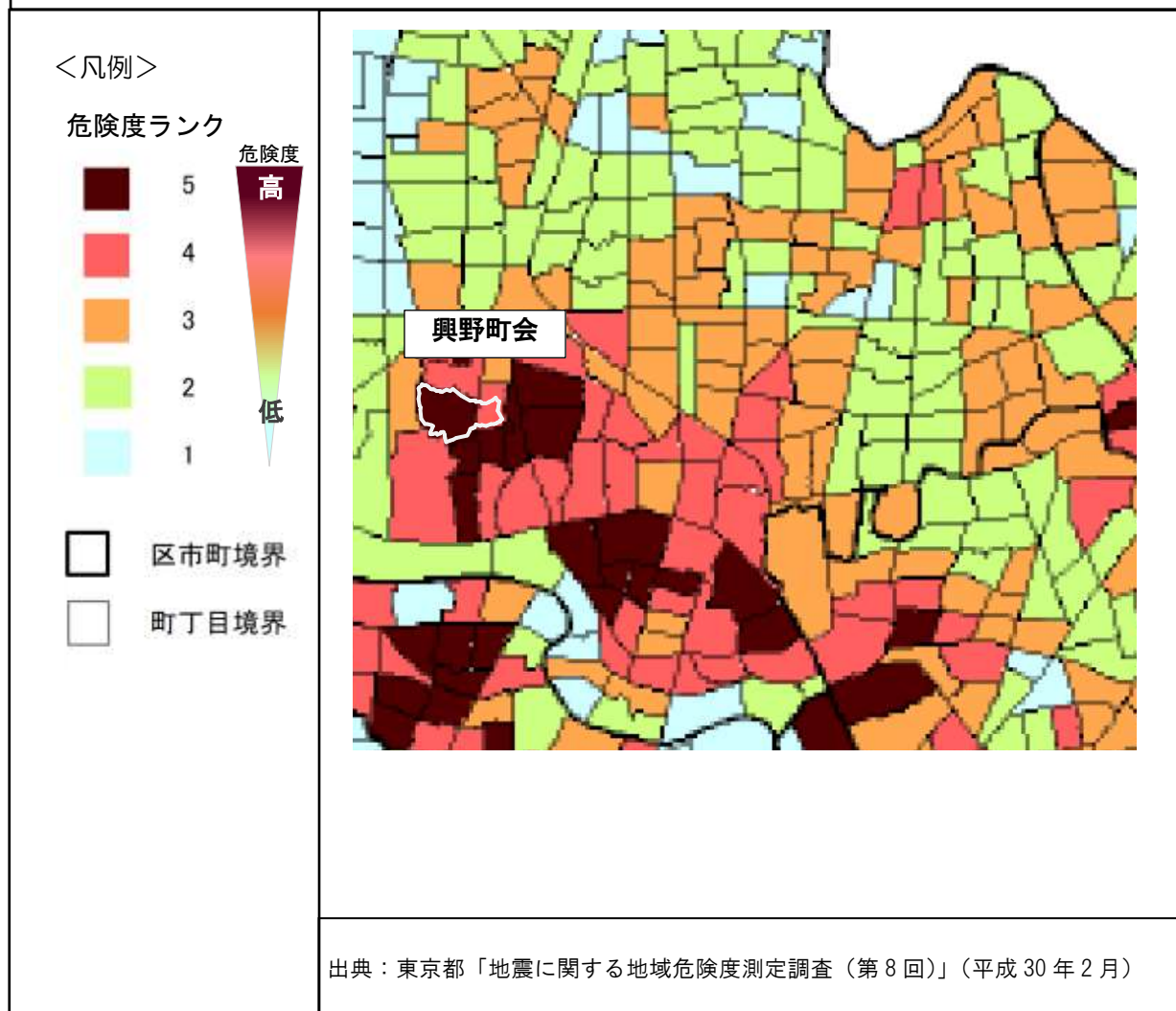

※地域危険度は、都内の町丁目の地震に対する危険性を比較するため、特定の地震を想定するのではなく、全ての町丁目直下の地盤で同じ強さの揺れが生じた場合の危険性を測定しています。

(3) 水害の被害想定

当町会において、河川氾濫による水害が想定される河川として、荒川、利根川、芝川・新芝川があります。

① 荒川が氾濫した場合

■最大浸水深

3m以上5m未満の浸水区域と予想されています。



■浸水継続時間

1日以上3日未満浸水が継続すると予想されています。



② 利根川が氾濫した場合

■最大浸水深

0.5m以上3m未満の浸水区域と予想されています。



■浸水継続時間

3日以上1週間未満浸水が継続すると予想されています。

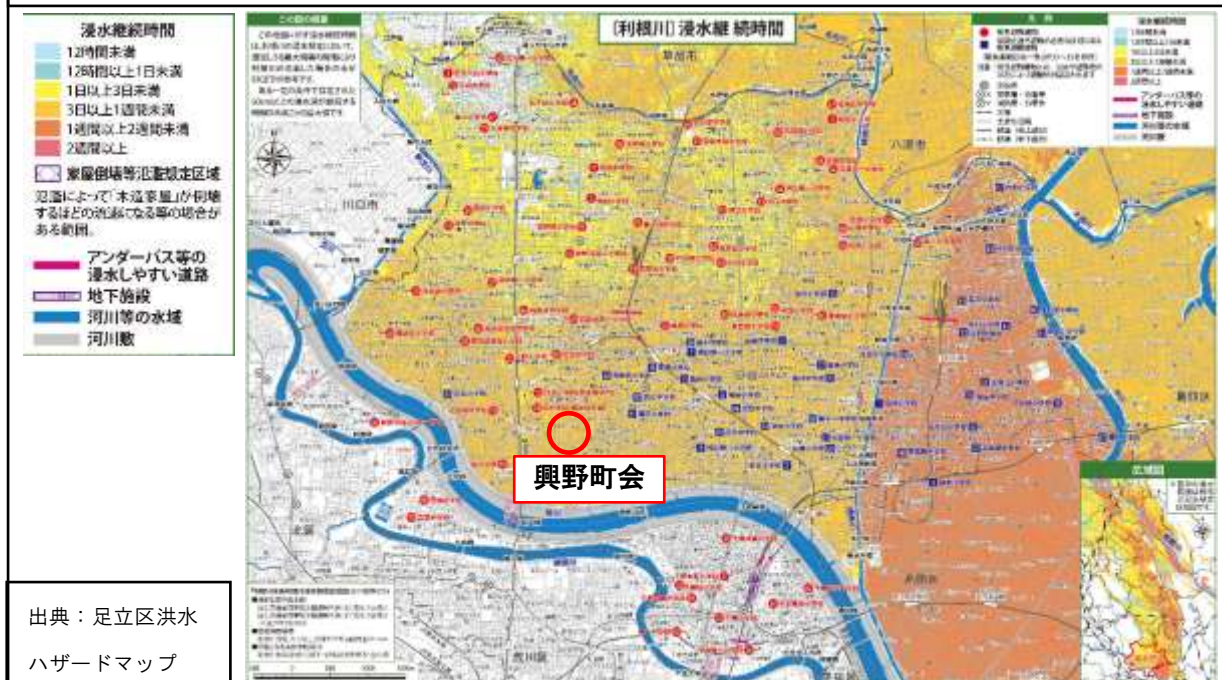

③ 芝川・新芝川が氾濫した場合

■最大浸水深

0.5m以上 3m未満の浸水区域と予想されています。



3 地震発生時の対応シナリオ

(1) 地震発生時の対応シナリオ

地震が発生してから、まず自分の身を守り、その後状況に応じて一時集合場所へ避難、さらに避難場所へ避難するなどの対応シナリオとともに、その際の行動の目安を P16、17 に整理しています。

(2) 地区防災マップ

防災に関する地域の資源、要注意箇所等を「地区防災マップ」として P18、19 に整理しています。

地震発生時の対応シナリオ

【一時集合場所】

興野神社
興野公園

一時集合場所は、町会・自治会単位で一時的に集合して様子を見る場所です。

一時集合場所には次の役割があります。

- 1) 二段階避難において
 - ① 情報伝達や各種連絡の場
 - ② 近隣相互の助け合いや安否確認
 - ③ 警察・消防等の指示のもとで避難場所へ避難
- 2) 延焼火災の危険がない場合において
 - ① 地域内における初期消火や救出救護活動などの拠点



【避難場所】

荒川北岸・河川敷緑地一帯

避難場所は、大地震時に発生する延焼火災やその他の危険から、身の安全を守るために必要な広さなどがある大規模な公園・広場等が指定されています。



【第一次避難所】

興本扇学園興本小学校
東京朝鮮第四初中級学校

第一次避難所は、自宅に居住できなくなった被災者が一時的に生活する場所です。



地震の発生

一人ひとりが
任されるよう
頃から準備
しておく
が重要で

まず、自分の身を守る

各自まわりの状況を確認しま
しょう

危険が少ない
と判断

火災の危険が
あると判断

火災の危険があり、
一時集合場所に行け
ない

一時集合場所に
集まる

地域での助け合い

火災の危険がなく、
一時集合場所が安
全

火災の危険があり、
一時集合場所が危
ない

一時集合場所
で待機

避難場所
に避難

火災の危険が
なくなる

火災の危険が
なくなる

家に被害があるか確認

被害がない

被害があり
生活できない

家に戻る・在宅避難

第一次避難所に
避難

りが責
動がと
に、日
備や訓
くこと
す。

火災の発生に、
細心の注意を
はらいましょう

当地区は、家屋が密集し、一度火災が発生すると、町内一帯に延焼する危険性が高い地域です。火災には特に注意しましょう。

火が小さいうちに消火器やバケツ、毛布などで消火

「震度5強」以上で分電盤ブレーカーを強制遮断する「感震ブレーカー」を設置しましょう。足立区では設置助成を行っています。

東京ガスでは、震度5以上の場合にガスメーターが自動的にガスを遮断しますが、元栓は閉めるようにしてください。

ブレーカーを落とす

ガスの元栓を閉める

日頃から、一時
集合場所に至る
複数の避難経路
を確認しておく

当地区は、家屋が密集するとともに、狭い道路が多くなっています。ブロック塀や建物倒壊によって、通れなくなる場合があるため、複数の避難経路を確認し、平常時に歩いてみておくことが重要です。



落ち着いて行動
しましょう

火災は一気に燃え広がることはありません。落ち着いて行動するようにしましょう。避難時の服装などに注意しましょう。

- ・ヘルメット、防災ずきん、帽子
- ・動きやすい服装、軍手
- ・履きなれた底の暑い靴
- ・夜間の懐中電灯



避難する時に、
隣近所に声を
かけましょう

避難するときには、近所の高齢者、妊婦の方、小さな子どもがいるお宅などに、ひと声かけましょう。ひと声かけた情報（返事がなかった、不在だった、下敷きになった人がいる可能性など）は大切な情報になります。一時集合場所にみんなで情報を持ち寄りましょう。



みんなで助け
合って救出活動
を行います。

ケガや危険を伴うので、救出活動は複数で行うようにします。柱や梁に挟まれた人を発見したら、皆で声をかけて助けます。意識があるかどうか確認し、励ますことも重要です。また、救出用資機材の保管場所も確認しておきましょう。



【第二次避難所（福祉避難所）】
興本地域学習センター

第一次避難所での生活が難しい要配慮者の方々のため、必要に応じて介護サービスなどが確保される場所です。第二次避難所へは、必要に応じて足立区が移送します。



地区防災マップ [興野町会]

拡大

拡大地区

第一次避難所

興本扇学園興本小学校

興野ふれあい公園

奥野邑プチテラス

興野二丁目児童遊園

興野西庚申堂プチテラス



避難場所

荒川北岸・河川敷緑地一帯

防火水槽



防火のために地下等に貯水してある水を吸い上げて消火に利用する。地震時、消えなくなった際にも有効。
C級ポンプ(写真右)を使用し、揚水・放水(町会内にポンプは未配備)

2020年7月現在

足立成和信用金庫

足立区と連携し、敷地内に
スタンドパイプが設置されて
いる。



興野公民館

- ・スタンドパイプ
- ・救出救助用資機材

凡例

- 消火器
- 消火栓等
- 防火水槽等
- ▼ 掲示板
- ★ 消火資機材の
保管場所
- ← 幅員の広い道路
- 公園、プチテラス
- AED AED設置場所

一時集合場所

興野公園

興本公園

第一次避難所

東京朝鮮第四初中級学校

第二次避難所(福祉避難所)

興本地域学習センター

一時集合場所

興野神社

消火栓

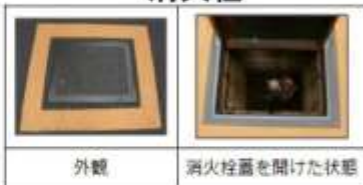

外観

消火栓蓋を開けた状態

水槽(写真左)で、ポンプで
消火栓の配管が壊れ、使
水できる。

水道本管に直結する方法で、消防車両に消防用
水を供給する施設。
町会内にあるスタンドパイプを結合し、放水でき
る。

消火器



小型

大型

ロケット型

設備



掲示板

※この地図は、東京都縮尺1/2,500地形図(平成27年度DVD版)を使用したものである。

(3) 話し合いによる検討

① 東京朝鮮第四初中級学校の水害時避難所施設確認

本年度より、水害時の避難所である東京朝鮮第四初中級学校の避難所運営・管理を興野町会で行うこととなりました。運営にあたり、興野町会と学校職員及び区の担当職員との顔合わせと、避難所運営の手順確認を兼ねて、東京朝鮮第四初中級学校の施設確認を実施しました（2020年12月18日実施）。

施設確認では、避難所運営時の動きを想定しながら『水害時避難所運営手順書』（別冊）、『東京朝鮮第四初中級学校施設利用計画【案】』の内容確認を行い、実際に学校内を歩きながら、以下の避難所施設利用計画に基づいた設備・施設の確認を行いました。

■ 避難所施設利用計画

避難所開設後、速やかに避難者を受け入れられるように、学校内の居室の割り振りを示した計画です。

使用可能階数：2階以上 ◎：避難者用居室 ●：避難者立入り禁止

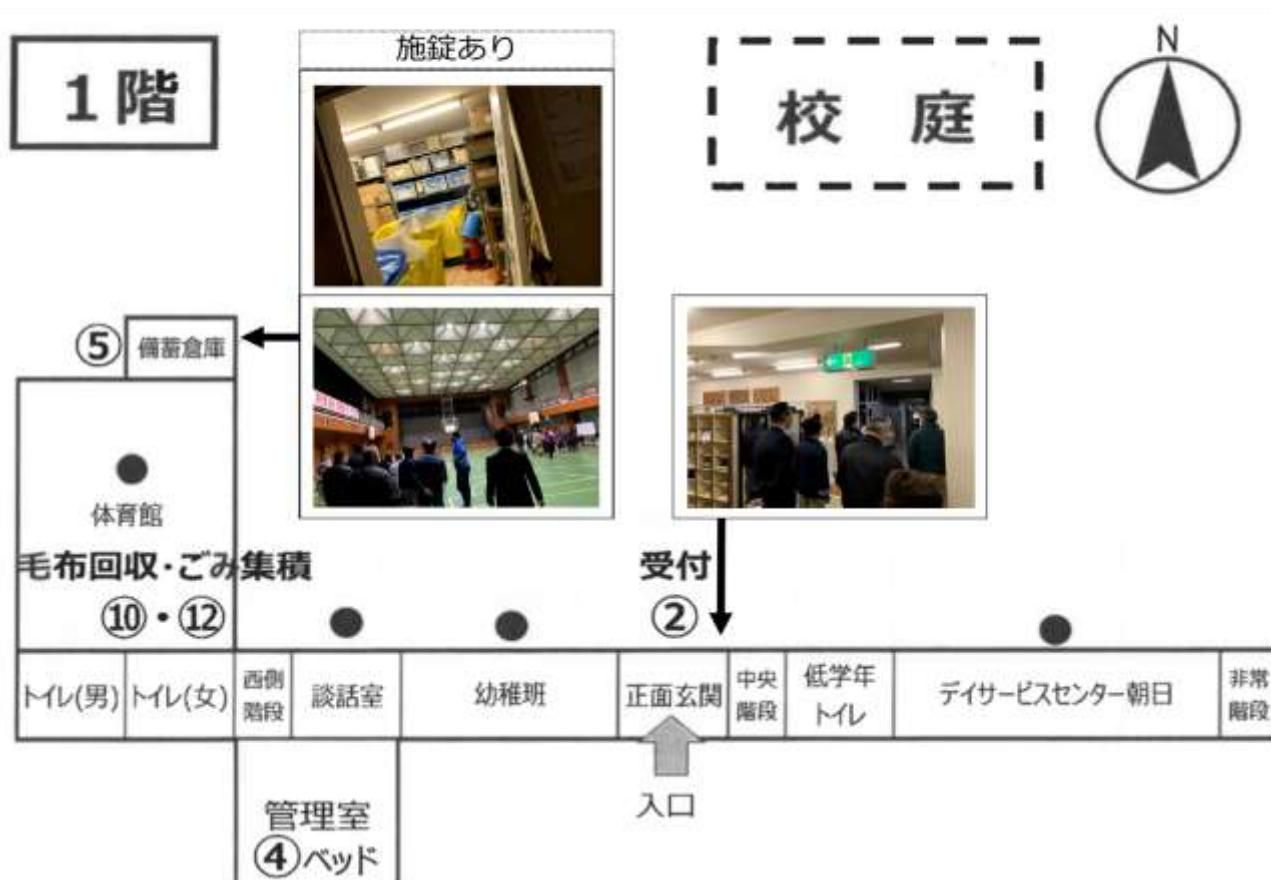

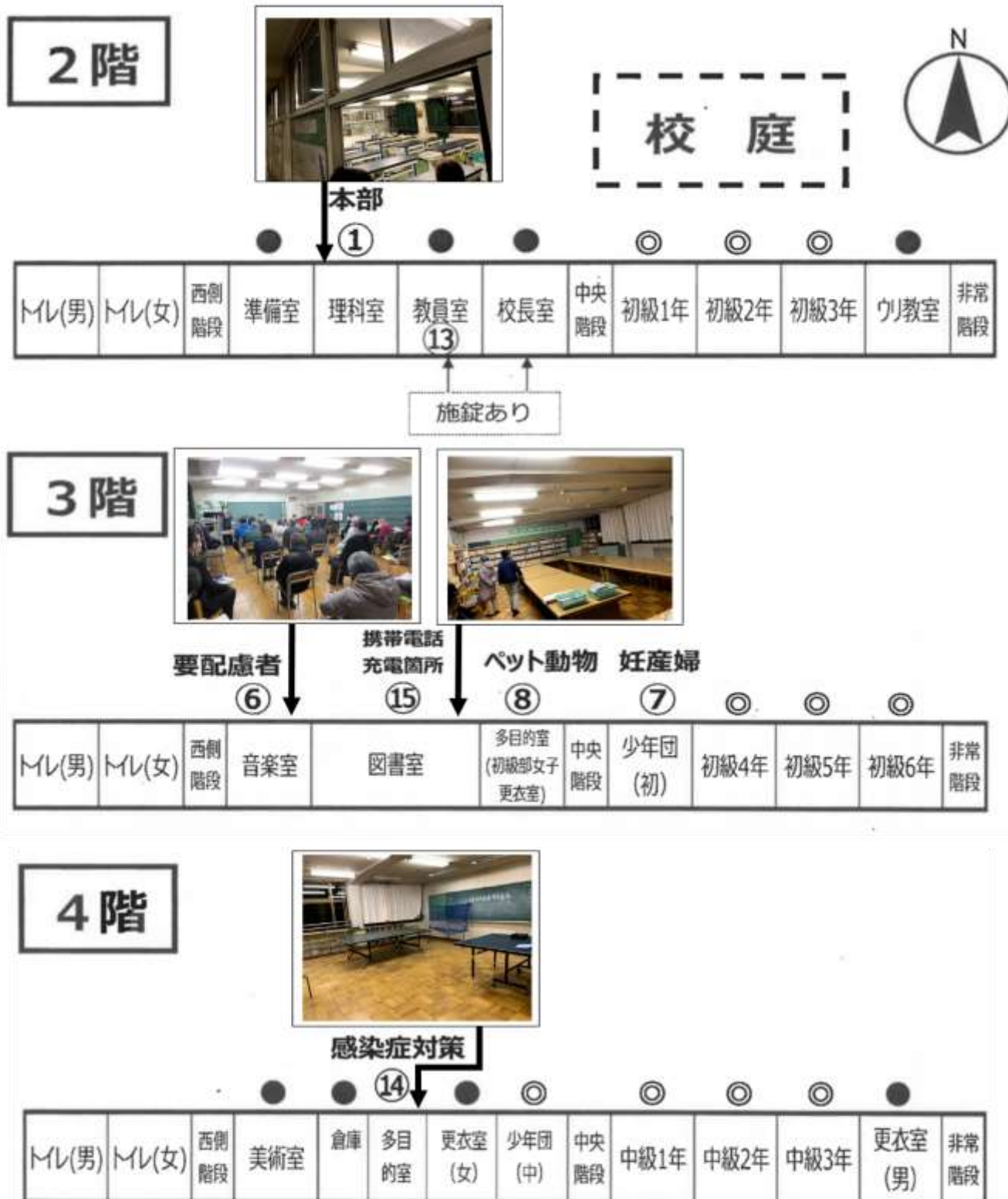

●印の教室は原則避難者の立入りを禁止しますが、避難者が○の教室で収まらない場合は、避難所運営従事者で協議のうえ、適宜開放します。

浸水が想定されるフロアに設けている避難所運営本部室や救護室等は、避難指示(緊急)が発令されるまでは活用し、発令後、上層階に移動します。

② 地区の課題と対応策

本計画の作成にあたっては、町会役員会での議論を行った結果、次のような地区の課題や意見が出され、その対応策を本計画に盛り込むこととしました。

■ 地区の課題と対応策

課題（意見含む）	対応策
<ul style="list-style-type: none"> 地震が起きた際、荒川北岸・河川敷緑地一帯は液状化や、津波とまではいかないが陸地に水が上がってくるようなことはないのか？ 	<ul style="list-style-type: none"> 【区回答】東日本大震災では、足立区は震度5強を観測し、荒川の河川敷は一部では液状化やひび割れが発生しているが、都の見解も含め、人的な被害が発生する可能性はないと考えている。 津波についても、若干の水面の変化はあると想定されているが、野球場やグラウンドまで水が上がってくるということはないとして、都が安全を確認の上、場所を指定をしているので、その点ご心配はないと思われる。
<ul style="list-style-type: none"> 町会の東側に一時集合場所が集中しているため、西側にも興野ふれあい公園（通称：タコ公園）などを候補として、一つくらい増やせないだろうか。この辺りは畑などの土地も多いが、将来財産分与などで無くなってしまう可能性もあり、不安定なので、安定した一時集合場所を設けたほうが良いのではないか。 	<ul style="list-style-type: none"> 西側のエリアに一時集合場所の候補を検討し、新たに区に申請することを検討する。 【区回答】一時集合場所については、区の方からの指定ではなく、あくまで町会側の申請に基づいているのが実態である。お寺や駐車場などある程度の広さがあり、恒常的に活動の拠点にできるようなところを候補として一緒に考えさせていただいて、一時集合場所を増やせるようにできればと考えている。
<ul style="list-style-type: none"> どこに避難をするか、家族でしっかり話し合うことが必要であると感じた。 	<ul style="list-style-type: none"> 住民一人ひとりが避難の場所、避難の方法などを理解するため、手順、考え方などを計画に盛り込む。
<ul style="list-style-type: none"> 朝鮮学校内の日本語表記が少ないので、避難所を準備する際は日本語の貼り紙を用意するのはどうか？ 	<ul style="list-style-type: none"> 【区回答】各施設の掲示物は区が事前に印刷をして、備蓄庫に保管しておく。実際に避難所を開設する際は、本日確認いただいた通り、避難所施設利用計画（P20-21）と各教室を照らし合わせながら、施設内をよく知る学校職員と区の職員も協力して、開設準備時に掲示物を設置していただくことになる。

課題（意見含む）	対応策
<ul style="list-style-type: none"> • 朝鮮学校 1 階倉庫の備蓄について、万が一、洪水で浸水する可能性が考えられる場合は上層階に上げることになるのか？ • 朝鮮学校内の水と食事の備蓄は何人分用意してあるのか？ • 朝鮮学校避難時は、生徒さんやご父兄の皆さんも避難されると思うが、生徒さんは全員で何人いるのか？ 	<ul style="list-style-type: none"> • 【区回答】仮に避難指示が出た場合でも、その時点でまだ水が来るということはないため、備蓄等を上層階に移動させる必要はない。ただし、区から浸水しない階への移動指示が出た際には、必要なもの（学校内物品等も含む）のみ上層階への移動をしていただくことになる。その際は、避難者と学校職員の方の協力が必要になる。なお、備蓄を含めすべてを移動させるのには時間がかかるため難しいと思われる。 • 【区回答】震災をベースとして、区が 1 日分、都が 2 日分の併せて 600 人分の用意がある。何人分という決まりはなく、施設に置かせていただける限りの分の備蓄を準備している。 • 【学校回答】全生徒数は 115 人である。ただ、避難をする時間によるが、本校の生徒はほとんどがこの地区外から通っているため、住んでいる地区に避難することになる。 【区回答】洪水の場合、区で避難所開設が決定した際に、避難所としての開設時間を学校の方に連絡をさせていただく。その際に、生徒さんの安全確保と先生方にどれだけご協力いただけるかを確認させていただくことになる。
<ul style="list-style-type: none"> • 何年も前の話だが、町会内の指定された一次避難所である学校に行くのが大変との意見がお年寄り等からよせられた。場合によっては、町会の公民館に一時的に避難できるような準避難所としての位置づけにできればと考えている。 しかし、公民館に来て支援物資は一切ないという原則があると聞いた。ただ、近年のニュースでは、一次避難所だけでは賄えなえず、準避難所を設けているところもあると聞いた。公民館は最近立て直したばかりの重量鉄鋼の平 	<ul style="list-style-type: none"> • 【区回答】現状では区の方から直接的に公民館に物資を持ってくるのは難しい。地震が起こった際には、一次避難所に物資が届くので、そちらから物資を分けてもらう形は可能である。運搬する人手の調整は必要になるが、そういった運用はできる。また、自宅が頑丈な建物で、在宅避難が可能な場合も、一次避難所に取りに来れば、物資をお渡しできる。

課題（意見含む）	対応策
<p>屋建てであり、水が来た時も２階又は屋根への避難も可能である。町会内には古い木造の住宅が多くあり、地震が来てしまうとつぶれる可能性もある。あらかじめ、公民館を補助的な避難所のような位置づけで登録しておけば、緊急時に近隣の学校へ行けない住民のために、自宅よりは安全な施設として役立てられるのではと思う。さらに３日分程度の備蓄を置くことができればよいが、補助は受けられるのか。</p> <p>・町会内で、頑丈な建物を調べておいてリストアップして、補助的に避難所を確保しておけば、一次避難所から物資を分けてもらい、配ることができる。一次避難所は避難してくる人であふれてくる場合があるので、そういったことを事前にしておけば安心であるし、無駄足を踏まずに済む。</p>	<p>・【区回答】計画書の P26,27 に分散避難について掲載している。コロナ禍におけるソーシャルディスタンスの関係で、１人あたりの確保スペースも広くなっており、避難所に指定している収容人数よりもはるかに少ない人数の収容となってしまう想定をしている。こういった分散避難の観点からも、町会内で独自に分散して一時的に避難できる場所を作ってもらえるという取り組みについては、区も協力をしていきたいと考える。避難所しか避難してはだめということではないので、是非前向きに進めていただきたい。</p>

4 水害時の対応シナリオ

(1) 水害が予想される場合の防災行動の概要

台風等が発生し、水害が予想される場合の避難先の判断方法や避難所でのルールを P26、27 に整理しています。

(2) 水害が予想される場合の対応シナリオ

水害が予想される台風等が発生してから洪水に至るまでに発令される避難情報を P28、29 に整理しています。

水害が予想される場合の防災行動の概要

三密
対策

分散避難

避難所には多くの方が来ます。三密を避けるため、自宅の浸水リスクを把握し、避難所以外へ「分散避難」ができるか事前に検討をお願いします。

STEP 1 足立区洪水ハザードマップで、自宅の浸水リスクを確認



河川（荒川、利根川、江戸川、中川、綾瀬川、芝川・新芝川）ごとに水害を想定。避難方法を考えるために、まずは自宅や周辺の浸水する危険性を把握しましょう。お持ちでない方には企画調整課、区民事務所で配布しています。くわしくはお問い合わせください。 **問い合わせ先** 企画調整課 企画調整担当 ☎3880-5349



▲区のホームページでも閲覧可

避難方法の判断ポイント！

☑ 浸水深 ☑ 浸水継続時間

河川ごとに確認して、ハザードマップの「避難行動メモ」に記入しておこう！

例えば、荒川氾濫時、千住地域の最大浸水深は、5m以上（3・4階まで浸水）の所もあれば、3～5m（2階まで浸水）の所も。自宅の場所や住んでいる階などで、避難方法を考えることが重要です。

STEP 2 自宅の浸水リスクを踏まえ、避難方法を検討

自宅の「浸水深」「浸水継続時間」を把握したら、下記のフローチャートを参考に避難方法を考えましょう。

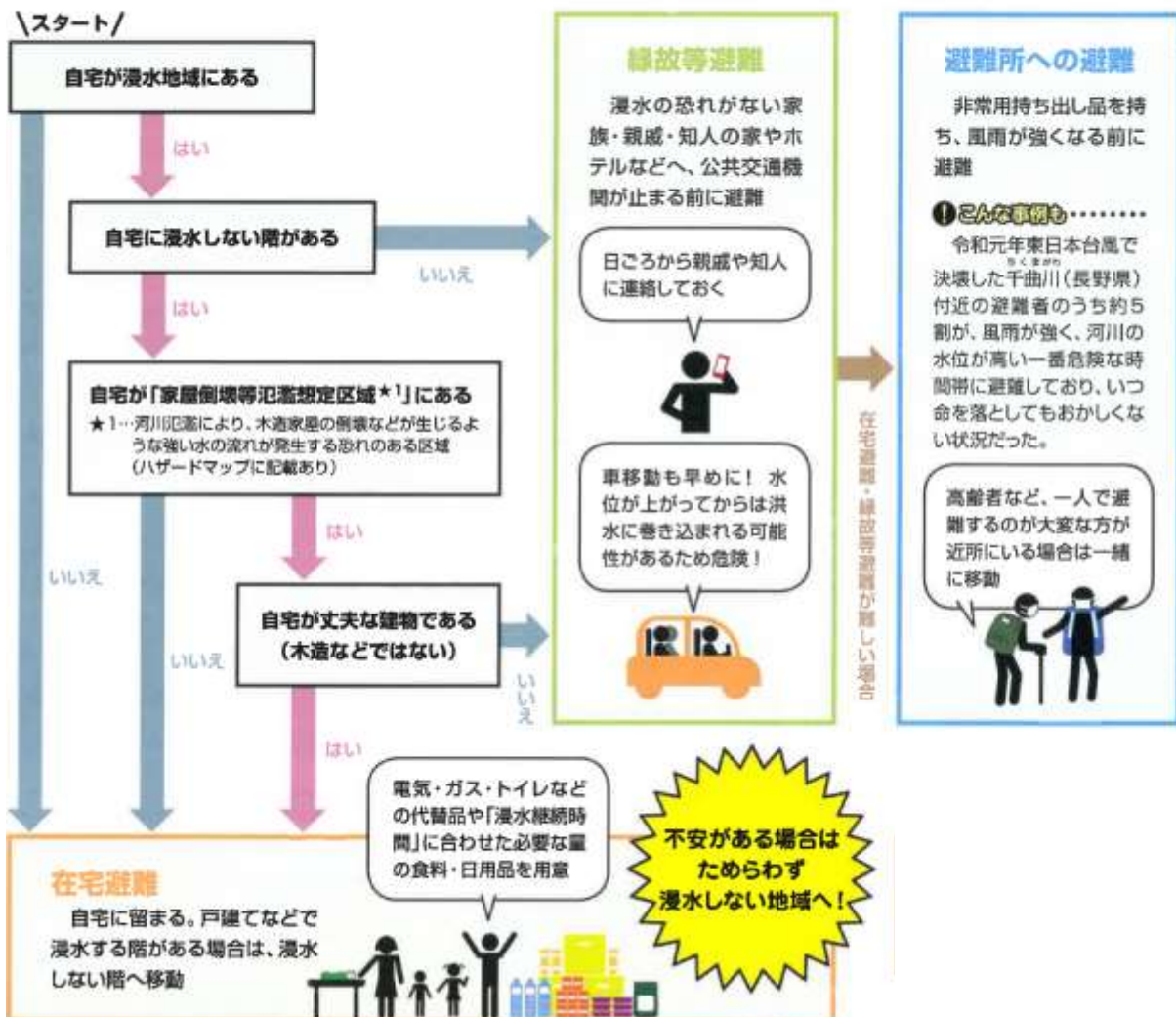

災害対策本部^{※2}が避難所開設を決定し、区職員を配備

荒川氾濫が予想される場合、避難所（区立小・中学校など）を一斉開設します。そのほかの河川の場合は、気象情報などをもとに判断します。

★2…台風・豪雨などの発生により、区内に被害が生じる恐れがある場合に区が設置

受け付け^{※3}で避難者カードに住所・氏名などを記入

そのほか、下記のことを行います。

- ・検温の実施 **感染症対策**
- ・運営ボランティアを募集 など

★3…家族で別々に避難して受け付けをした場合は同じ居室にならないことがあります。



ペット動物との同行避難

受け付け時にペット登録カードを記入し、ペット動物用居室へ。飼い主とは原則居室が異なります。

ケージ、リード、エサ、シートなどは必ず持参してください。



避難所の居室は浸水しない最上階から利用

浸水する階にある体育館は、受け付けなどで一時的に使用する場合を除き、使用しません。

37.5℃以上の方は居室を分ける **感染症対策**

受け付け時に検温し、37.5℃以上の熱がある方の居室分けを行います。



避難当日の食料・水の提供は行いません

区の備蓄品は河川が氾濫し、避難の長期化が見込まれる場合に使用します。2食分の食料（火やお湯を使わないもの^{※4}）や水、タオルなどは必ずご持参ください。

★4…乳幼児用のミルクなどを除く



物資受け取りは避難者自身で

毛布などの物資は、避難者が受け取りに来てください。



最新の情報を確認

校内放送や掲示板などで災害対策本部からの情報を周知します。



雨が止んでも危険は去らない

令和元年東日本台風では、台風通過後に河川の水位が上昇。避難情報の解除や避難所の閉鎖については、災害対策本部が判断します。それまでは、避難所に留まってください。



身の回りを清掃し、ごみは各自で持ち帰り

使用した部屋の清掃や毛布などの返却にご協力をお願いします。また、ごみは原則お持ち帰りください。



水害が予想される場合の対応シナリオ

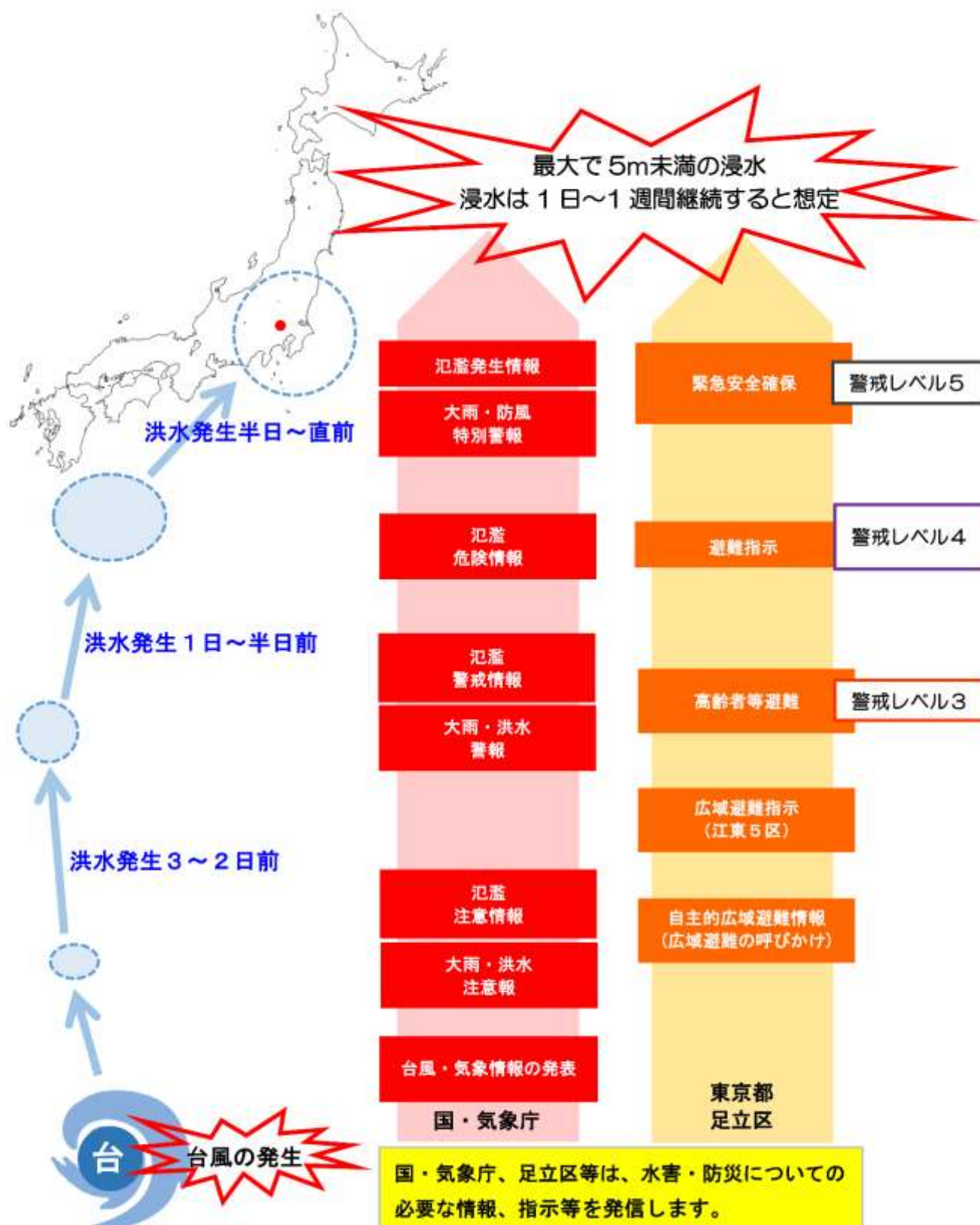

■ 水位変化・危険レベルと足立区の体制

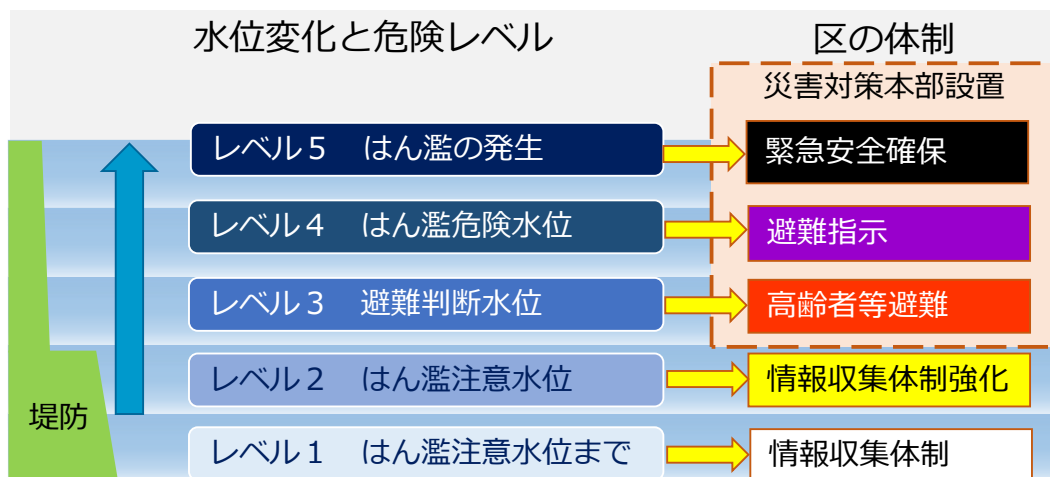

■ 避難情報について

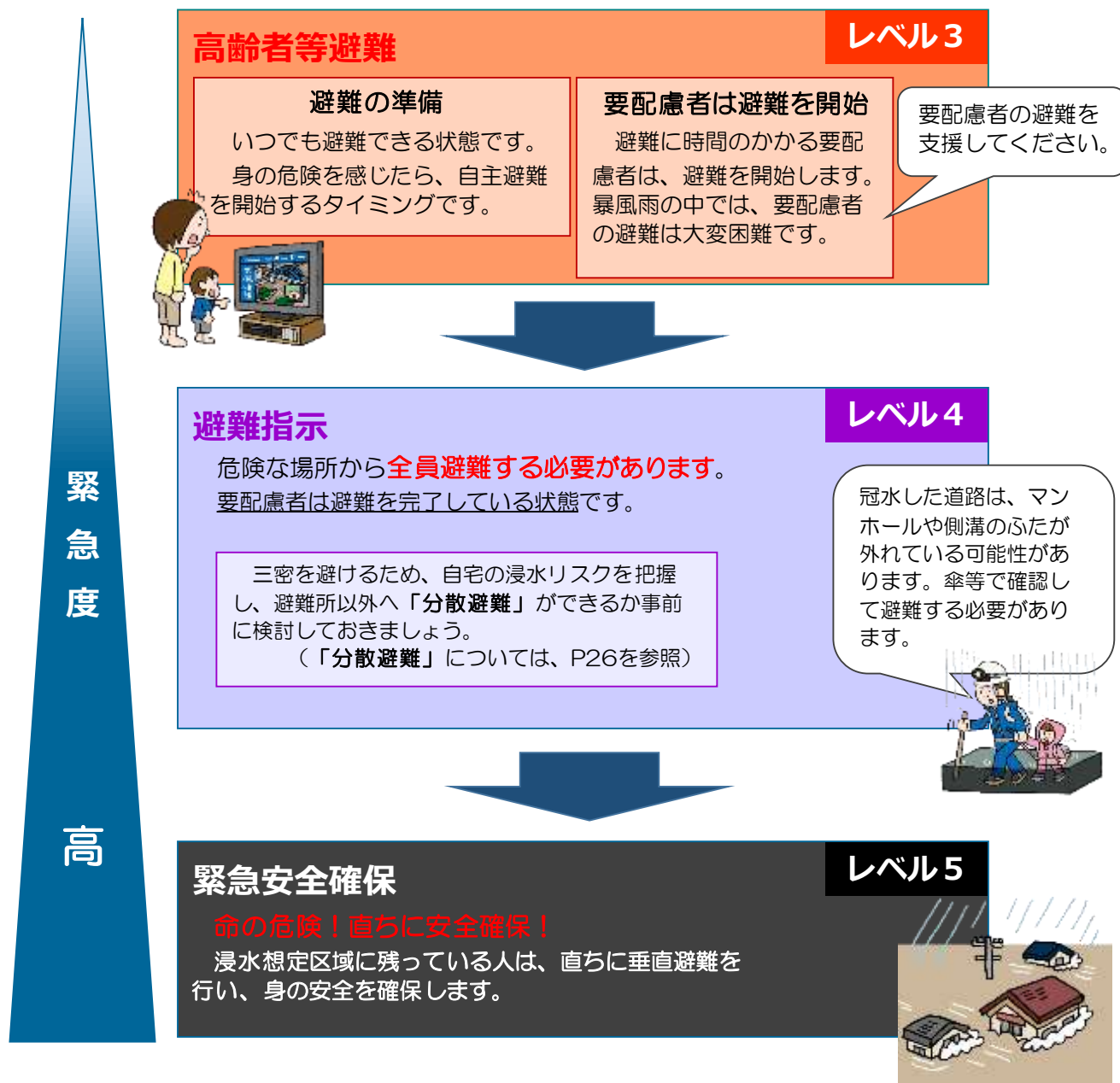

(3) コミュニティタイムライン

コミュニティタイムラインとは、風水害の予報や河川水位情報等をもとに避難のタイミングや取るべき防災行動について地区コミュニティで話し合い、「いつ・誰が・何をするか」を定めた行動計画のことです。

「足立区洪水ハザードマップ」に掲載された情報等を参考に、荒川に氾濫のおそれが生じた場合、地域や住宅の特性などに基づき、「どのような備えや行動を」「どのタイミングでとるべきか」の計画を検討します。

コミュニティタイムラインの例を次頁に示します。

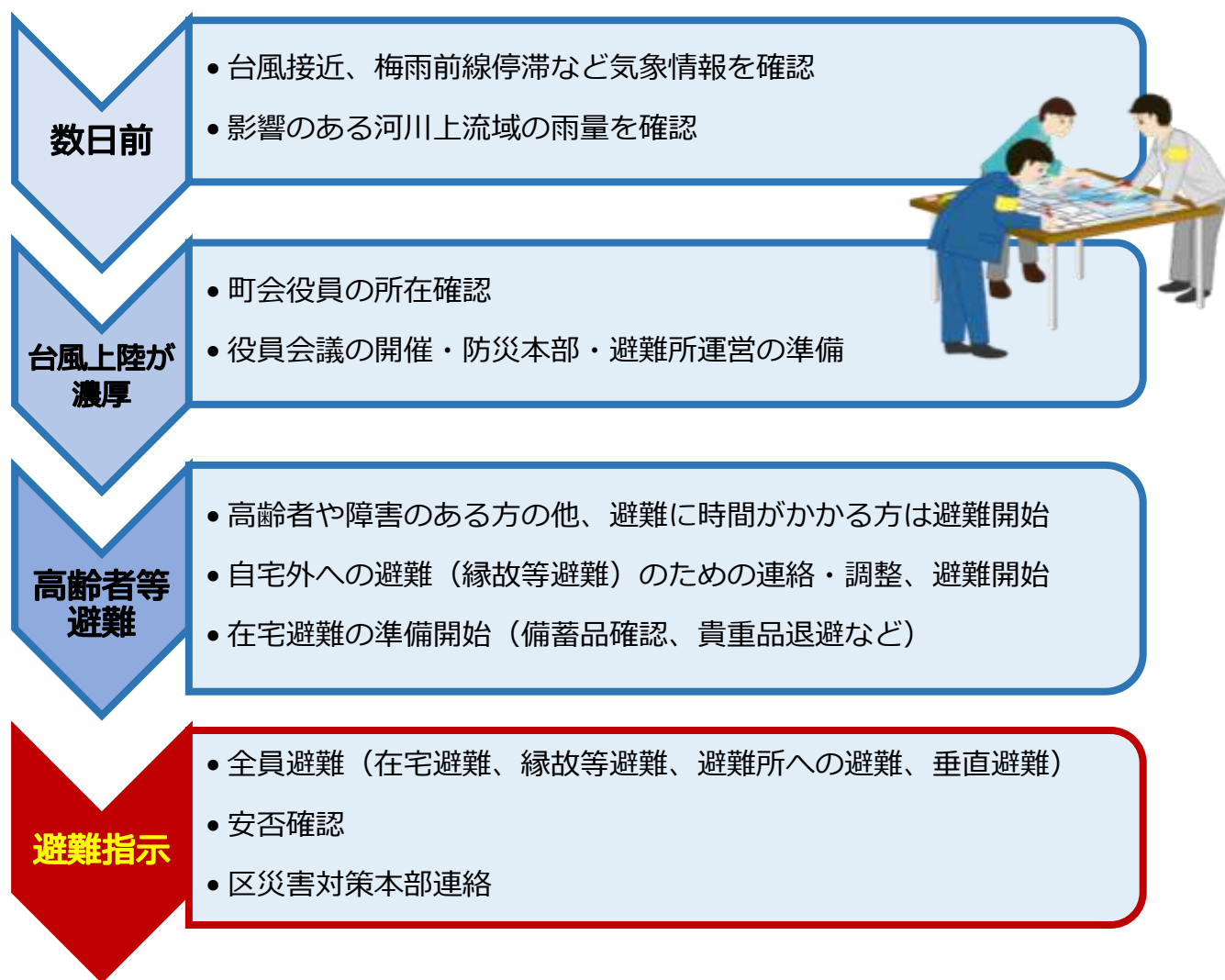

町会でのコミュニティタイムラインの例

備えまでの時間	気象庁などからの情報	区からの情報	町会での備え (情報収集)	各家庭の備え (例)
3日～ 5日前	・台風予報 (進路・勢力等)	・注意の呼びかけ	・今後の台風の進路情報を調べる ・役員会開催の決定 ・避難準備の呼びかけ (備蓄品・貴重品・連絡手段など)	・今後の台風を調べ始める ・必要な常備薬を確保する ・家周りの安全を確保する ・備蓄品や非常持ち出し品を準備する
2日前	・大雨注意報 ・洪水注意報 ・台風の進路	・自主避難など注意の呼びかけ ・避難所開設準備 ・土のう貸出し	・避難準備の呼びかけ (縁故等避難、避難所避難の準備) ・避難の呼びかけ (早めの避難)	・携帯電話の予備電源の確保 ・避難方法や移動手段等の決定
1日前	・大雨警報 ・洪水警報 (荒)洪水予報 (はん濫注意情報発表)	・要配慮者利用施設への洪水予報(はん濫注意情報)伝達 ・高齢者等避難を発令	・携帯メールで高齢者等避難情報の受信 ・身の安全確保 ・避難所運営に協力	・携帯電話の充電 ・携帯メールで高齢者等避難情報の受信 ・身の安全確保
半日前	・場合によって大雨特別警報 (荒)洪水予報 (はん濫警戒情報発表) ＜避難判断水位＞	・避難指示	・身の安全確保(垂直避難など) ・安否確認	・携帯メールで避難指示の受信 ・身の安全確保(垂直避難など) ・避難完了
5時間前	(荒)洪水予報 (はん濫危険情報発表) ＜はん濫危険水位＞		・安否確認	・身の安全確保(垂直避難など)
3時間前			・安否確認	・身の安全確保(垂直避難など)
0時間前	氾濫発生情報	緊急安全確保	・安否確認	・直ちに安全確保(垂直避難など)

(荒) は荒川下流河川事務所からの情報

5 興野町会における平時の備え

(1) 事前対策リスト

災害時の備えを事前にチェックできるよう、自助と共助に分けて事前対策をチェックリストにしました。

■自助のための事前対策リスト

<被害を抑えるために事前にしておくこと(家の中)>

家具の固定・配置など	<input type="checkbox"/> 家具が転倒しないように固定する
	<input type="checkbox"/> 寝室には家具を置かないか、寝床に向かって転倒しないようにする
	<input type="checkbox"/> 家具の扉が揺れて開かないようにする（耐震ラッチなど）
	<input type="checkbox"/> 家具のガラス扉などは飛散防止フィルムを貼る
	<input type="checkbox"/> 玄関などの出入り口までは物を置かずに避難できるようにする
	<input type="checkbox"/> ベランダの避難用の隔壁、避難ハッチ周りに物を置かない
	<input type="checkbox"/> フロの汲み置き（災害時、生活用水として利用）
共有情報	<input type="checkbox"/> 消火器の設置場所と使い方の熟知
	<input type="checkbox"/> 災害伝言ダイヤルなど家族との連絡方法を確認

<備蓄>

必ず備蓄するもの	<input type="checkbox"/> 飲料水（1人1日3リットルを最低3日分、できれば7日分を推奨）	<input type="checkbox"/> 簡易トイレ（便袋）
	<input type="checkbox"/> 食糧（レトルト、缶詰、インスタント食品、栄養補助食品、チョコレート等の菓子、最低3日分、できれば7日分を推奨）	
避難・救護に役立つもの	<input type="checkbox"/> 雨具	<input type="checkbox"/> ヘルメット、防災頭巾
	<input type="checkbox"/> 応急医薬品（絆創膏、消毒薬、傷薬、包帯、胃腸薬、鎮痛剤、解熱剤、目薬等）	<input type="checkbox"/> ホイッスル（閉じ込め時に音を発するため）
	<input type="checkbox"/> 懐中電灯、ランタン、マッチ、ライター	<input type="checkbox"/> 防災マップ
	<input type="checkbox"/> 工具類	<input type="checkbox"/> マスク
避難生活で役立つもの	<input type="checkbox"/> リュック（物資の持ち運び用）	<input type="checkbox"/> ドライシャンプー
	<input type="checkbox"/> ラジオ	<input type="checkbox"/> 除菌シート
	<input type="checkbox"/> 水用携行タンク（水の配給時に必要）	<input type="checkbox"/> 携帯用充電器（ソーラー又は手動）
	<input type="checkbox"/> ラップ（食器にかぶせて使用）	<input type="checkbox"/> ビニールシート（敷物、雨よけ）
	<input type="checkbox"/> 紙皿、紙コップ、割り箸	<input type="checkbox"/> 使い捨てカイロ
	<input type="checkbox"/> ガムテープ	<input type="checkbox"/> 電池
	<input type="checkbox"/> トイレットペーパー、ティッシュ	<input type="checkbox"/> 虫よけ用品
	<input type="checkbox"/> ガスカセットコンロ、ガスボンベ	<input type="checkbox"/> 新聞紙（防寒、燃料）

<避難など自宅を離れる時に持ち出した方がよい貴重品>

非常用持ち出し品	<input type="checkbox"/> 現金、クレジットカード	<input type="checkbox"/> 預金通帳、キャッシュカード
	<input type="checkbox"/> 携帯電話	<input type="checkbox"/> 免許証、健康保険証、お薬手帳
	<input type="checkbox"/> マイナンバーカード、年金手帳	

避難所では、支給できる物資には限りがあります。特に、乳幼児や障がい者、持病やアレルギーをお持ちの方、ペットを飼われている方など、それぞれに合った備蓄・準備が必要になります。

■ 共助のための事前対策リスト

地域の共通課題である「避難対策」に絞って、基本的な事項をチェックリストにしました。

避難対策に必要な項目	チェックリスト	備考
一時集合場所へ向かう 途中の初期消火	<input type="checkbox"/> 町内で消火器やバケツの備えはあるか <input type="checkbox"/> 備えた場所がわかるか	<ul style="list-style-type: none"> ・出火したばかりの火災があったとき ・隣近所で消火器での消火、バケツリレー
一時集合場所へ集合	<input type="checkbox"/> 一時集合場所とそこに集まるエリアを決めておく <input type="checkbox"/> 一時集合場所が使えない場合の代替場所はどこか	<ul style="list-style-type: none"> ・一時集合場所ごとに班を形成するなど、身近な避難体制をつくっておく
集合人員の確認	<input type="checkbox"/> 一時集合場所ごとに集合者のリスト（可能な範囲で）等を作成しておく	<ul style="list-style-type: none"> ・集合人員をリストで確認
避難場所と避難所	<input type="checkbox"/> 避難場所を確認しておく <input type="checkbox"/> 避難所を確認しておく	<ul style="list-style-type: none"> ・火災延焼時には避難場所に避難 ・家が無事ならば在宅避難 ・家に被害がある場合は避難所へ
避難経路	<input type="checkbox"/> 避難場所と避難所に行く経路を決めておく	<ul style="list-style-type: none"> ・経路は通れなくなった場合を考慮して複数設定
避難に向けた情報収集	<input type="checkbox"/> 避難経路や避難先を決めるために必要な情報の収集方法を決めておく <input type="checkbox"/> テレビ（ワンセグ）や携帯ラジオなどで災害情報が得られるか	<ul style="list-style-type: none"> ・一目で町内の被害状況を把握できるマンションに登るなど
避難先と避難経路を選択して避難開始	<input type="checkbox"/> 避難先までの経路を歩いて危険箇所をチェックしておく	<ul style="list-style-type: none"> ・班長など、先導者が誘導
声をかけながら避難	<input type="checkbox"/> 声かけに便利なものを用意しておく <input type="checkbox"/> 担当者を決めて持ち出せるようにしておく	<ul style="list-style-type: none"> ・拡声器、メガホン、要配慮者の名簿やマップなど
要配慮者への手助け・支援の要請	<input type="checkbox"/> 要配慮者の手助け方法や支援要請先を調べておく	<ul style="list-style-type: none"> ・警察、消防団などへ連絡 ・民生・児童委員との連携
救出・救助の支援	<input type="checkbox"/> 防災倉庫等に、救出搬送資機材（バール、ジャッキ、のこぎり、担架、車いす、リヤカーなど）が調達できているか	<ul style="list-style-type: none"> ・支援は可能な範囲で
避難先で町会単位で安否の確認	<input type="checkbox"/> 避難先では、町会単位で集合し、安否確認することを決めておく	<ul style="list-style-type: none"> ・避難先で班長が集まって町会全体の安否を確認 ・避難していない在宅避難者もできるだけ把握
行方不明者の救助・救援の要請	<input type="checkbox"/> 救助・救援の要請先を調べておく	<ul style="list-style-type: none"> ・区、消防団、警察などへ連絡
応急対応一段落後※、町会の災害対策本部を設置	<input type="checkbox"/> 町会の災害対策本部の組織と役割分担を決めておく	<ul style="list-style-type: none"> ・救命救助、緊急避難等の応急対応が優先
避難所の運営	<input type="checkbox"/> 避難所運営体制を決めておく	<ul style="list-style-type: none"> ・町会を超える場合もあり
帰宅困難者への対応	<input type="checkbox"/> 帰宅困難者の一時滞在施設を把握しておく	<ul style="list-style-type: none"> ・帰宅困難者には一時滞在施設の開設場所を伝える

※ 町会の災害対策本部の設置は応急対応一段落後を想定しましたが、災害の状況に応じて臨機応変に対処してください。

(2) 体制づくり

① 興野町会の災害対策本部の役割分担

役割分担を明確にし、訓練を通じて地域の防災力を向上

【今後の取り組み】

- ・当初は、興野町会の実情（マンパワー等）に応じた最低限の編成とし、段階的に充実することも検討
- ・役割分担にあたっては、既に決まっている避難所運営の役割との整合性も考慮
- ・一定の震度以上で、災害対策本部メンバーは、一時集合場所に参集するなどルール化の検討

【災害時の役割分担のイメージ例：避難所運営の役割との関連性も考慮したケース】

最低限 の体制	目指す体制	平常時の役割	災害時の役割	避難所運営 の体制
本部長 (会長)	本部長	・各班の統括		本部長・ 副本部長
副本部長 (副会長)	副本部長	・本部長の補佐、代理		各部部長等
総務部	総務部	・防災資機材の備 蓄、保守管理	・庶務全般 ・連絡調整 ・町内の秩序維持、 防疫活動の協力	庶務部
情報部	情報部	・防災知識の普及、 高揚	・災害防止広報実施 ・災害情報の収集 ・避難情報等の伝達	
防火部	消火部	・初期消火訓練 ・出火防止の徹底	・初期消火活動 ・出火防止、出火警戒	施設管理部
	安全・点検部	・巡回点検 ・危険箇所調査	・巡回点検 ・危険箇所調査	
避難誘導部	避難誘導部	・避難場所、第一次 避難所、避難経路 の確認 ・避難訓練	・避難誘導活動	
	要配慮者部	・要配慮者の把握	・要配慮者の安否確 認、搬送の協力	
救護部	救出・救護部	・応急手当知識普及 ・応急救護訓練	・負傷者等の救出、救 護活動	救護衛生部
給食部	給食部	・備蓄物資の調達・ 点検 ・個人備蓄積の啓発 活動 ・炊き出し訓練	・救援物資の確保、搬 送、配分 ・炊き出し、給食、給 水活動	物資部

② 初動活動の体制

地震発生時には、興野町会として下記の活動を想定

【地震発生時の対応】※想定事項

区分	町会として想定される事項
活動拠点の設置	<ul style="list-style-type: none"> 一定の震度以上（具体的な震度は今後検討）の地震が発生した場合、町会役員は、家族及び自宅の安全を確認したのち一時集合場所等に参集 地区（班）を単位とした初動活動の体制を検討
被害状況の把握	<ul style="list-style-type: none"> 役員は一時集合場所等に参集するまでの経路周辺の火災発生、道路閉塞、家屋倒壊等の被害状況を目視で確認し、参集後に各自報告 ラジオ、テレビ、消防署・区役所からの連絡等の正しい情報を集約し、町会員に情報を提供
安否確認	<ul style="list-style-type: none"> 一定の震度以上（具体的な震度は今後検討）の地震が発生した場合に、町会員が無事を知らせる仕組みづくりを検討
初期消火活動	<ul style="list-style-type: none"> 火災発生時には、消火器、スタンドパイプなどの資機材を活用した消火活動を実施 初期消火の限界を超えた場合（建物火災では、天井に炎が回っていない状態が初期消火の限界）は、直ちに避難に切り替え
救出・救護活動 ※興野町会としてできることを今後検討	<ul style="list-style-type: none"> 住民等からの被害状況、安否情報に基づき、必要に応じて、地域の助け合いによる救出活動を展開 救出した負傷者を安全な場所に移動し、応急手当等を実施
避難誘導活動	<ul style="list-style-type: none"> 延焼火災の発生を確認した場合は、避難場所（荒川北岸・河川敷緑地一帯）への避難を開始 延焼火災の発生方向を考慮し、適切な避難路を選択 高齢者等の避難を支援 避難場所の集合場所は事前に選定
行政等関係機関との連絡・要請	<ul style="list-style-type: none"> 被害状況や危険箇所などを消防署、警察署、区役所に連絡

【今後の取組み】

- 新たな一時集合場所（特に西側）や、近隣住民が一時的に集合できる場所の検討
- 役員以外の町会員が携われるような町会内の体制、役割分担、情報伝達の方法を検討
- 高齢者等の避難の支援、共助の方法について検討

③ 資機材・備蓄品等の備え

- ・計画的な資機材・備蓄品の整備・購入等を検討する（例えば、毎年度の区の補助金を活用して購入計画等を検討）
- ・町会内の消火器の配備状況を確認し、消火器が少ないエリアへの増設を検討する
- ・救出救助用資機材の配備について検討する

【現在の資機材の状況】

資器材など	配置場所
スタンドパイプ	興野公民館
救出救助用資機材	興野公民館

④ 防災訓練

- ・年度当初に町会活動の年間スケジュールを作成する際に、防災訓練を計画し、町会員に周知
- ・現在、定期的の実施している訓練を継続するとともに、より実践的な内容とすることを検討
- ・近隣の事業所等との連携強化を図るため、合同での防災訓練を検討
- ・年中行事となっているイベントの企画・準備の会合を行う際は、防災について学ぶ機会や防災サポーターの募集活動などを組み込むことを検討
- ・消火など防災技術の向上を図るため、消防団と連携した訓練等の実施を検討
- ・消火器やスタンドパイプを使った定期的な訓練の実施を検討

【今までの活動】

訓練	内容
避難所運営訓練（興本扇学園興本小学校、東京朝鮮第四初中級学校）	避難所運営会議
救出救助訓練	区民レスキュー隊

⑤ 防災についての定期的な話し合い

町会の通常の集会等を利用して定期的に防災についての会議等を実施

【今後の取り組み】

- ・町会の年間スケジュールで、防災について話し合う機会を明記
- ・町会での話し合いを進める上では、防災に関する情報（行政の防災関連制度含む）も重要なことから、必要に応じ、区に出前講座等の職員派遣を依頼

（議題例：下記から意見交換しやすい内容を選択）

- ・地区防災計画における今後の取り組み内容について
- ・災害時の初動活動を地区単位で行う仕組みについて
- ・新たな防災訓練の企画について
- ・消防団と区民レスキュー隊の連携について など

※ 様式・資料編

資料 1 様式集

参考様式 1 緊急時連絡先一覧表

区分	連絡先	連絡先担当部署	TEL
緊急連絡先	区役所		
	消防署		
	警察署		
	電気		
	ガス		
	上水道		
	下水道		
	電話局		
避難関係	第一次避難所 (興本扇学園興本小学校)		
	第一次避難所 (東京朝鮮第四初中級学校)		
	病院		

参考様式２ 備蓄品リスト

区分	品名	規格	数量	保管場所	点検日
食糧					
水					
日用品					
消火用具					
救出救助 用資機材					
その他					

参考様式 3 町会年間スケジュール

- 年間スケジュールは任意様式とする。
- 従来、町会で運用してきた年間スケジュールに、防災関係の予定（防災訓練等）を盛り込むものとする。

年間スケジュール（年度）（例）			
年	月	町会スケジュール	防災関係スケジュール
年	4 月		
	5 月		
	6 月		
	7 月		
	8 月		
	9 月		
	10 月		
	11 月		
	12 月		
年	1 月		
	2 月		
	3 月		

防災区民組織役員名簿

役 職		氏 名	住 所	電 話
本部長（会長）				
副本部長 （副会長）				
総務部	部長			
	副部長			
情報部	部長			
	副部長			
防火部	部長			
	副部長			
救護部	部長			
	副部長			
避 難 誘導部	部長			
	副部長			
給食部	部長			
	副部長			

資料2 スマートフォン用防災アプリ「足立区防災アプリ」

足立区の防災アプリが令和4年4月に新しくなりました！従来の機能に加え、災害時には避難所の状況や、地域の被害状況をマップ上に見やすくリアルタイムで表示できるようになりました。公共交通機関情報や電気・ガス・水道などのライフラインの情報も確認できるほか、警報や避難指示をプッシュ通知でお知らせします。



防災アプリトップページ

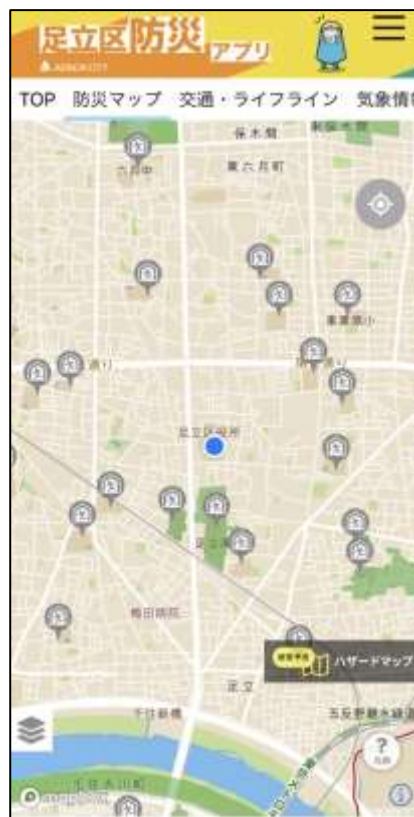

防災マップ

(避難所の開設状況などが一目でわかる)

資料3 A-メール（足立区メール配信サービス）

区政情報や子どもの安心情報など、足立区についての様々な情報を、あらかじめ登録された携帯電話やパソコンのメールアドレス宛にお送りします。

足立区ホームページや下記のメールアドレスに空メール（本文に何も書かずに送るメール）を送信し、送られてきたメールに表示された URL にアクセスし、登録することができます。

adachi@sg-m.jp



- ・「災害情報・気象警報」「大雨・洪水注意報」「雷注意報」で配信される警報・注意報は、気象庁の発表と連動させ、自動的に配信をしています。

資料 4 あだち安心電話

河川の水位状況や避難所開設情報等を確実にお届けするため、電話を活用した情報伝達システム「あだち安心電話」を導入し、希望するすべての区民の方（事業者を含む）の登録を随時受け付けています。いざという時の準備として、ぜひご登録ください。

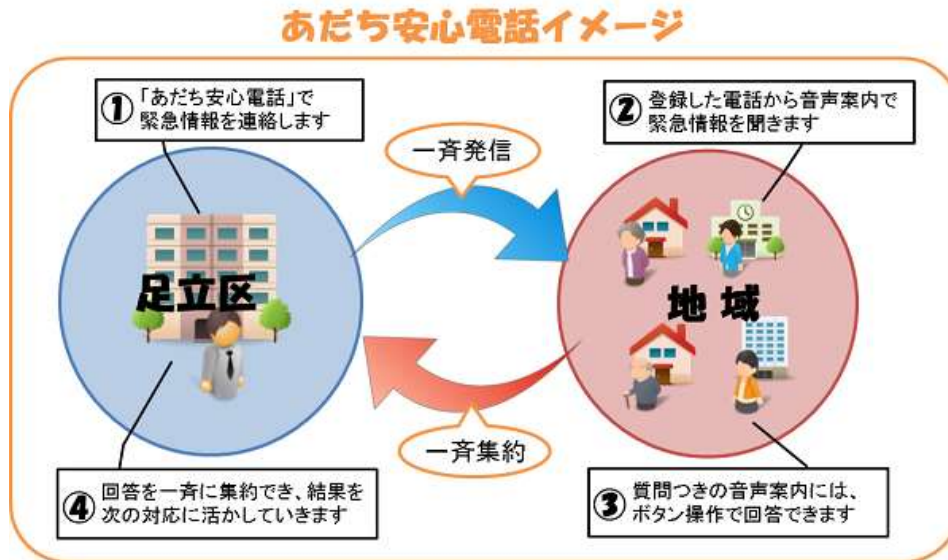

下記の方法で申込むことができます。

- ① ホームページ「登録申込みフォーム」でご登録



- ② 報道広報課（足立区役所本庁舎南館 9 階）または、各区民事務所（中央本町区民事務所を除く）に直接「登録申込書」をご提出ください。

- ③ 「登録申込書」を報道広報課にご郵送ください。

【申込書郵送先】

足立区報道広報課 デジタル情報・広告係
〒120-8510 足立区中央本町 1-17-1
TEL：03-3880-5514

資料 5 感震ブレーカーの設置助成

足立区では、災害時に避難所等へ避難している間、電気が復旧した際に発生する「通電火災」対策に有効な手段として、設定値以上の震度の地震発生時に自動的に電気の供給を遮断する「感震ブレーカー」を設置した場合に、費用の一部を助成する制度を設けています。

感震ブレーカーは、震度 5 強相当の地震をセンサーが感知したとき、警報を発し、約 3 分後にブレーカーを落として、電力供給を遮断する器具です。

設置助成をうける要件は次のとおりです。

(1) 特定地域（建物倒壊危険度ランク図において、特に緊急的な安全対策が望まれる地域）であること → 興野町会が対象となっています。

(2) 対象世帯

① 一般世帯

特定地域内にある住宅で居住する個人もしくは賃貸住宅所有者（法人を除く）

② 特例世帯

上記①一般世帯のうち、次のいずれかに該当する世帯もしくは賃貸住宅所有者

- ・ 65 歳以上の方が含まれる
- ・ 要介護者が含まれる（要介護 3～5）
- ・ 障がい者が含まれる
（身体障害 1～4 級、精神障害 1～3 級、知的障害愛の手帳総合判定で 1～4 度）
- ・ 非課税者のみ

詳しくは、足立区ホームページ（感震ブレーカーの設置助成）をご覧ください。または下記の担当窓口にお問い合わせください。

【問合せ窓口】

足立区建築安全課 建築防災係 感震ブレーカー担当

（足立区役所本庁舎中央館 4 階 8 番窓口）

TEL 03-3880-5317（直通）

資料 6 防災無線のテレホン案内

足立区では、災害時等に速やかに情報を伝達する手段として、防災行政無線屋外拡声装置（スピーカー）を設置しています。「放送が聞き取れなかった」「もう一度聞きたい」ときに、放送内容を電話で確認することができるサービスが、「防災無線テレホン案内」です。

ご利用方法

(1) 下記の電話番号にお電話ください。

足立区防災無線テレホン案内：0180-993-366

(2) 24 時間以内に放送された最新の放送が繰り返し流れます。

(3) 通話料は有料となります。

※ 防災無線の放送内容は、下記ホームページからも確認できます。

<https://www.city.adachi.tokyo.jp/cgi-bin/bousai/list.cgi>



資料 7 足立区 LINE 公式アカウント

足立区では、令和 2 年 9 月 14 日に「足立区 LINE 公式アカウント」を開設しました。

「足立区 LINE 公式アカウント」では、災害に関する情報（避難勧告や避難所開設情報等）や緊急情報などのお知らせをリアルタイムに発信します。情報を受け取るには、SNS アプリ「LINE（ライン）」での友だち登録（利用者登録）が必要です。いざという時に備えて、ぜひご登録ください。

ご利用方法

(1) ご利用には「LINE（ライン）」での「友だち登録」が必要です。詳しくは下記ホームページをご覧ください。

<https://www.city.adachi.tokyo.jp/hodo/line/index.html>

(2) 主な配信情報

- ・台風や地震などの災害に関する情報（避難勧告や避難所開設情報等）
- ・緊急でお知らせしたい重要な情報
- ・「あだち広報」発行情報（月 2 回）

等々

順次、便利にお使いいただける新たなサービスを検討していきます。

(3) 災害情報など緊急でお知らせしたい重要な情報は、LINE、A-メールどちらにも配信します。



Memo